מעריב

יום ד׳ כ״ה ניסן תשל״ד 17.4.74 גליון 9053 שנה כ״ט

50 אג׳

העתון הנפוץ ביותר במדינה • MAARIV

המייסד והעורך הראשון ד״ר י. קרלבך ז״ל

סאדאת מאיים להפעיל טילים נגד ישראל אם זו תתקיף את לבנון

אומר: „מספר מדהים" של טנקים מצריים מוכן לצאת לקרב אל מעבר לתעלה ✶ לא יהיה שלום ללא שיחרור מלא של כל האדמות הערביות ✶ מתלונן על ברית־המועצות

מאת עודד גרנות

נשיא מצרים, אנואר סאדאת, אמר אתמול במיפגש עם סוחרנים מצריים כי הבחיר לד״ר קיסינגר שלא יתמוך על חסכם שלום בכורה התימן לפני ש״ישתחרר „כל שעל מן הדאדמות הערביות הכבושות.

באותו מיפגש אישר סאדאת לעגר שילי קרקע־קרקע כנגד ריים לעבר שלוש הערים הראשיות בישראל, „אם תתקוף ישראל ערים מצריות בגדה המערבית של תעלת סואץ".

איומו של סאדאת נועד לי־שמש אזהרה, כי מצרים יא תסלים עם פגיעה בשלוש הערים — פורט־סעיד, סואץ ואיסמאעיליה, לאחר שהחליט לגשת לשיקומן. אולם, עורך „אל אהראם", עלי אמין, ש־ציטט הבוקר את דבריו של נשיא מצרים, כשמה לאיום גם אופי של הבטחה מצרית בעמידתה של דמשק.

עלי אמין כותב, כי הטילים המצריים יפוגרו לא רק ב־מקרה של התקפה ישראלית על ערי התעלה, כי אם גם במקרה שתחביד ישראל ב־„תוקפנותה" כלפי לבנון או מדינות ערביות אחרות.

דבריו של נשיא מצרים ל־ד״ר קיסינגר, בענין תביעתה של מצרים לנסיגה מלאה של ישראל, כהגאי להתיכת הס־כם שלום ואיומו של עורך „אל אהראם" בדבר שיגור טילים לישראל במקרה של המשך ה„תוקפנות כלפי סו־ריה", משקפים ימה את הלחץ בו נתונה מצרים. בעקבות ה־קשיים המתעוררים בהשגת הסכם להפרדת כוחות בין ישראל וסוריה, והביקורה על מצרים שאינה מסייעת לסוריה באורח מעיל יותר.

בראיון לעתון לבנוני הביע אתמול נשיא מצרים, בכל זאת, אופטימיות ביחס להשגת הסכם להפרדת כוחות בחזיה הצפון הסורי עם זאת, כי „המצב בחזית הסוריה הוא מסוכן".

מבחינה מדינית, כי מצרים יא תסלים עם פגיעה בשלוש ה־ערים — פורט־סעיד, סואץ ואיסמאעיליה, לאחר שהחליט לגשת לשיקומן. אולם, עורך „אל אהראם", עלי אמין, ש־ציטט הבוקר את דבריו של נשיא מצרים, כשמה לאיום גם אופי של הבטחה מצרית בעמידתה של דמשק.

עלי אמין כותב, כי הטילים המצריים יפוגרו לא רק ב־מקרה של התקפה ישראלית על ערי התעלה, כי אם גם במקרה שתחביד ישראל ב־„תוקפנותה" כלפי לבנון או מדינות ערביות אחרות.

דבריו של נשיא מצרים ל־ד״ר קיסינגר, בענין תביעתה של מצרים לנסיגה מלאה של ישראל, כהגאי להתיכת הס־כם שלום ואיומו של עורך „אל אהראם" בדבר שיגור טילים לישראל במקרה של המשך ה„תוקפנות כלפי סו־ריה", משקפים ימה את הלחץ בו נתונה מצרים. בעקבות ה־קשיים המתעוררים בהשגת הסכם להפרדת כוחות בין ישראל וסוריה, והביקורה על מצרים שאינה מסייעת לסוריה באורח מעיל יותר.

בראיון לעתון לבנוני הביע אתמול נשיא מצרים, בכל זאת, אופטימיות ביחס להשגת הסכם להפרדת כוחות בחזיה הצפון הסורי עם זאת, כי „המצב בחזית הסוריה הוא מסוכן".

על קיומם של טילי ק־ר־קרקע מצריים הכתובים לכתבי אוכלוסיה בישראל, מסר נשיא מצרים לראשונה בנאומו ב־16 באוקטובר, ב־עצומה של המלחמה. סאדאת טען אז כי המדובר בטילים מתוצרת מצרים, כדבר „אל קאהרי" ו„אל אנואר", אולם מומחי־ביון במערב הניחו, כי המדובר בטילים סוביטיים מדגם „סאגר" המסוגלים ב־ראשי חץ קונוונציונאליים.

במיפגש אחר בקאהיר עם שליחים מצריים המשרתים בחו״ל, התלונן נשיא מצרים אתמול, כי ברית המועצות מסרבת לספק לקאהיר את כל מבוקשה בתחום הרכש הצבאי. כסום כך, סגן, באלצת מצרים לחפש אחר בקהיות נשק אחרים. הודעה זו בתי־יחסת, כנראה, בין השאר, לביקורו האחרון של נשיא מצרים ביוגוסלאוויה ובהלכו חתם על הסכם לפיו תמיכ־ה יוגוסלאוויה למצרים בייצור כלי־נשק.

בנוסף לאיום בשיגור הטי־לים, אמר אתמול עוד נשיא מצרים כי לארצו „מספר מס־תים" של טנקים המוכנים לי־חצות את תעלת סואץ ללא דיחוי. גם זאת במקרה של־תקוף ישראל את ערי ה־תעלה, או בעומקה של מצ־ריים.

על אף הביטחות כלפי ברית־המועצות בנושא אספקת הנשק, אמר אתמול עוד נשיא מצרים, כי ארצו חותרת לאי־זון בין מעצמות־העל. „ארי־ה״ב גילתה בעבר עויינות של מין אחת כלפי מצרים, ואילו כיום היא מדינה שאינה הו־לכת יחד עכבו אך גם לא מחייצבת נגדנו".

הכפר הסורי קלעת ג׳נדל תחת אש הפגזה ישראלית. (נצלום אי.פי. רדיוסלגראפי)

שר הפנים מסתייג מדברי ספיר בלשכת מפלגת העבודה

בורג: המפד״ל לא החליטה עדיין אם תצטרף או לא תצטרף לממשלה חדשה

עדות החמישה שתפקידה להציע מועמד לראשות הממשלה תחל לפעול היום או מחר ✶ ברפ״י יש שייה להימנע מפילוג ✶ אלמוגי „ממתין להתפתחויות"

מאת דניאל דגן

„המפד״ל עדיין לא החליט אם להצטרף או לא נמרוף לממשלה חדשה שי־קם בראשות איש כמפלגת בדה, אבל נראה כי נכונות כמפלגה הדתית־ה של דרישה להקמה שות חירום לאומית אל־לופין, כימוש הרשים והיום בתחום החקיקה ב־ן של „מיהו יהודי" כ־ל להצטרפות למשלה המכמת.

דברים ברוח זו אמר הבוקר לסופר „מעריב" שר הפנים, דיר יוסף בורג. לדבריו „לא היתה שום התייצבות ואין שום החלטה על הצטרפות או אי הצטרפות לממשלה חדשה. יש אפילו דיעות בעד מוצא של הקמת ממשלה ליכוד לאר־מי, אז השגת הישגים מכ־שיים בתחום החקיקה בענין „מיהו יהודי".

במפלגה העבודה צויין ה־בוקר, כי פחלשת לשכת העבוד־דה וסיעתה בכנסת לנטות ד־לים הדגישו, כי אם נושא הפ־רדת הכוחות הינו מרכזי כש־לעצמו, התחרבותה של בריתים ורצונה להיות פעילה בעיצוב ההסכם עם סוריה — בניגוד להסכמה. הפרדה עם מצרים, שהיה מסוד כולו בידי ושיר־גטון — עלולה לסבך את ה־ענין עוד יותר.

משום כך מניחים, כי בשי־חתו והקרובה של ד״ר קיסינ־ג׳ר עם עמיתו הסוביטי, אנ־דרי גרומיקו, יגטו לתגיע ל־

מעצת הבטחון התפזרה בלי קבלת החלטה

נציג סוריה באו״ם מודה בתבוסה צבאית בחרמון

✶ נוסגרי אחין ובריה״מ תובעות סנקציות נגד ישראל ✶ צרפת מזהירה את דיין

מאת פרידה בן

פרר „מעריב" בארה״ב

נציג סוריה במועצת ה־חון, הישאם קיילאני, ה כי למני שלושה ימים שה ישראל עמדה חדשה ר החרמון. עד כה טענה יה בכל הזדעוהיה ה־אותה כי צבאה נחל הצ־ות מהזרות.

וסף על כך טען קיילאני, אחרי הפסקת האש בנוגע ר כבשה ישראל. שמה ל משמרה של סוריה חוצ ת לחנותו.

שגריר ישראל באו״ם, יוסף ן ת המעיד מיד את הב־ל דיוקם הזכיר ש־

כאשר קיבלה מועצת הבטחון את החלטת הפסקת האש ב־22 באוקטובר סירבה סוריה לציית להחלטה הקרבות ב־חזית הסורית הופסקה רק כ־עבור יומיים.

אתמול המשיכה המועצה ב־דיונה של תלונת לבנון ב־קשר עם משיטת צוהל בעקר בתת הטבה בקרבת שמונה.

לשיבה המועצה הופסקה בלי לקבוע מועד לתחבבהה מחדש. עתה, יישתתו הדיונים ר ה. ה. ה.

סוריה לא רוצה אזור־חיץ; דורשת ריבונות מיידית על כל שטח שיוחזר

דמשק לא הגישה תוכנית הפרדה, אלא מפה מלאה בהסברים ✶ אחד התנאים: קשירת הסדר ההפרדה להחלטת האו"ם 242 ✶ מטרת פגישת קיסינג'ר־גרומיקו בז'נווה היענות למראית־עין לתביעה הסובייטית לשיתוף יתר במהלכים במזה"ת ✶ שר החוץ האמריקני יבקר לפחות פעמיים בקאהיר, ירושלים ודמשק

מאת שמואל שנב

סוריה לא הגישה רשמי לחתן האמריקני הנרי קיסינג'ר תוכנית רשמית לי הפרדה כוחות, אלא רק מפה מפורטת שבה מצויינים המקומות שמהם מבקשת סוריה להסרות כוחות.

רק כמה זה, וכן הסברים בעל פה שמסר לקיסינג'ר ראש הממשלה הצבאי הסורי, גנראל חיכמת שיהאבי, הם שנמסרו לידי שגריר ישראל בוואשינגטון, שמחה דינץ, והועברו על ידו לירושלים.

מצד הצוללת הצעה רשמית לי הפרדת כוחות פירוטה, שיעדיין יש לסוריה תנאים כדי שקדמים שלא נמסרו רשמית לישראל באמצעות קיסינג'ר.

מקורות דיפלומאטיים יודעי דבר בוואשינגטון אמרו אתמול, כי בשיחתו עם קיסינג'ר לא דיבר הנשיא בשאר אל־אסד על תביעה ישראלית בראש לי נסיגה מחלטת ברמת הגולן, אך קו הפסקה האש החדש הוא כאבן שיראל תכנים לעצה יהיר במהדרה הרחבה. עד אבר כי ישראל לא הפסיקים לפיקוח של מעקיפי הר ארם ומודאי הצדיק שיעור של חיל הכוחות הבינלאומי, כפי שהעבר נעשה באיזור הצלה מאז.

ויכוח עתידי

בעקור מחיבון נודע, כי שר החוץ הבצרי, איסמאעיל אבו אל־ר הבטיח לקיסינג'ר כי אשר ב־ יכולתה תעשה כל אשר ב־ יכולתה לשכנע את סוריה לי הכיר בהצעה כתובת של חיל הכוחות וכן תנסה לרכך את עבדת סוריה בשאלת השטחים שתבענה ישראל.

בוואשינגטון מאמינים, כי עניה עם צוב תאפו אסאד לי הסכיל, ייפגש עמו עליה כצ־ ריה בבירתו הן כדי לקבל ממנו דיווח על שיחותיו בבוסקוה הן כדי להיוכח מה הסיכויים בסוריה תנקום עמדה מתונה יותר כאשר יגיע קיסינג'ר ל־ בוחה ותיכון בטוף חודש זה.

נוכח התפיקד שמקבלת על עצמה מצרים בעניין זה, יב־ כי קיסינג'ר תחילה בקאהיר.

סר, למאמרי ולסנריר דינץ כי הדרך לדיונה עדיין ארוכה מאוד, אך אין הוא יכול לחת־ עלם מתכיעותיה הקשיבות של בוסקוה לעיקר עם פגישות. על כן הסכים להיפגש עם גרומיקו בדיונות, אך בהיעדר נציגים ערביים או ישראליים.

השגת התקדמות

„יד כמה שהדבר נוגע ב־ ארהיב, יהיה הפגישה עם גרומיקו בדיונה לא יותר מ־ אשר פגישה בוואשינגטון או במוסקווה", אמרן המקורות.

יוזרה מזאת, פגישת קיסינ־ ג'ר־גרומיקו תדגיש גם את החלטתן הנחושה של שתי כ־ עצמות העל להשיג התקדמות מסויימת בתחום המרוץ על הגבלת החימוש האסטראטגי, הנערך שנה בז'נווה — זוסי־ פו הסקורות.

הדיונים בוואשינגטון הוא, כי למרות שהם כבירים בפומבי אופטיביות לגבי תוצאות כי־ „לה פגיני, ביניהם הנוכ־ הראשי, פונטיין.

„עכבה קשה"

בתשובה על שאלה, מה ני־ תן לעשות טוב יותר במזרח התיכון משעשה שר החוץ ה־ אמריקני הנרי קיסינג'ר, אמר דיוור, כי לקיסינג'ר עבודה קשה. „אמנם לא כל שבוע יש תוצאות משביעות רצון, אבל יש התקדמות איטית" — אמר דיוור.

המדיניות האמריקנית הש־ תמשה בהסכם להפרדה כו־ חות, לחיזוק נוכחותה של ארה"ב באיזור. לדעת דיוור, לא השתנו הנסיבות שגרמו למצב המסובך התוצאות ש־ הושגו עד כה אינן מהוות התקדמות ממשית. רק הסכם להפרדת כוחות בגולן יהווה התחלה של פתרון.

הסכם זה חייב להיות קשור בהסכם גלובאלי, כדי שיצמית פתרון — אמר.

משתומם על הכעס

בתשובה על השאלה, אם יש בידי צרפת אמצעים ל־ קידום מדיניותה כלפי הער־ ביים בנוגע לנפט, השיב דיו־ ור, כי המדיניות הידועה של צרפת ביחס למדיניות ערב אינה רק פונקציה של הנפט הערבי. הוא הביע תמיהה על הכעס הרב שמעורדת צרפת, בהתאמה של הסכמים דו־ צדדיים עם מדינות הנפט, ב־ עוד שארה"ב זעבה באתרונה על הסכם עם סעודיה, בלי שאיש יכוחה.

„אנו לא מעריב"

„לצרפת אין כל עניין ל־ התערות בהספקה של ארה"ב — אמר דיוור הנסיך, כי צרפת השתתף רק ב־10 אחו־ זים מפעילוהה הכלכלית של סעודיה.

אחר למדיניות הצרפתית כלפי מצרים, אמר דיוור, כי הקשרים הכפיניים בין שתי המדינות הזקים מאוד, אולם במעט שאין ביניהם יחסים כלכליים.

דיוור הרבה לספר ל־ בוראיניו על עבודתו ב־ מדינת פנסילבניה ועל הי־ הסכמה ההדדית שהיתה ביניהם.

הוא סאמין, שאפשר להקים מבטלה אירופית פדראלית ב־ תחום הבדיני, ולא רק ב־ הוגם הכלכלי, אולם עוסיף: „אני עצמי הייתי חסר סב־ לנות הצרפתי יוזמה ומרצה יותר, בעוד שפומפידו הצדיק להיות זהיר יותר".

המועמד הגוליסטי לכהונת נשיא צרפת, ז'אק שאבאן־דלמאס, במסיבת העתונאים שעיר אמ־ מול ושבה היתוונה את תכניתו.

(תצלום אי.פ. רדיסלנאו)

ז'ובר: טועה מי שחושב שצריך לשנות את מדיניות החוץ שלנו

על המזה"ת: התוצאות עד כה אינן התקדמות ממשית, רק הסכם הפרדה בגולן יהווה התחלה של פתרון

מאת תמר גוקן
מפורת „מעריב" בפאריס

„צריך להיות מציאותיים. היאי שאפשר לשנות את מדיניות החוץ הצרפתית, אך אני מאמין, כי מי ש־ רשנה את מדיניות החוץ של צרפת, יתחרט עד מחר, כי כחר בחוץ מש־ קיעה" — אמר אתמול שר החוץ הצרפתי, מישל זי־ בר, בראיון ב„לה מרסיי".

דיוור אמר זאת בתשובה לשאלה, אם הוא משוכנע, ש־ מדיניות החוץ הצרפתית לא תשתנה אחר שיגיע המיסמל במדינה.

דיוור המקורבו שבדים, שוב ייבחר דאגל שאבאן־ דלמאס לנשיא, עשוי הוא להשאיר על כנו את שר החוץ הנוכחי.

על כן יש עניין רב ב־ דיעותיו על המדות ותיכון.

ראיינו את דיוור המערכת של „לה פנדי", ביניהם הנוכ־ הראשי, פונטיין.

„עכבה קשה"

בתשובה על שאלה, מה נ־ תן לעשות טוב יותר במזרח התיכון משעשה שר החוץ ה־ אמריקני הנרי קיסינג'ר, אמר דיוור, כי לקיסינג'ר עבודה קשה. „אמנם לא כל שבוע יש תוצאות משביעות רצון, אבל יש התקדמות איטית" — אמר דיוור.

המדיניות האמריקנית הש־ תמשה בהסכם להפרדת כו־ חות, לחיזוק נוכחותה של ארה"ב באיזור. לדעת דיוור, לא השתנו הנסיבות שגרמו למצב המסובך התוצאות ש־ הושגו עד כה אינן מהוות התקדמות ממשית. רק הסכם להפרדת כוחות בגולן יהווה התחלה של פתרון.

הסכם זה חייב להיות קשור בהסכם גלובאלי, כדי שיצמית פתרון — אמר.

משתומם על הכעס

בתשובה על השאלה, אם יש בידי צרפת אמצעים ל־ קידום מדיניותה כלפי הער־ ביים בנוגע לנפט, השיב דיו־ ור, כי המדיניות הידועה של צרפת ביחס למדיניות ערב אינה רק פונקציה של הנפט הערבי. הוא הביע תמיהה על הכעס הרב שמעורדת צרפת, בהתאמה של הסכמים דו־ צדדיים עם מדינות הנפט, ב־ עוד שארה"ב זעבה באתרונה על הסכם עם סעודיה, בלי שאיש יכוחה.

„אנו לא מעריב"

„לצרפת אין כל עניין ל־ התערות בהספקה של ארה"ב — אמר דיוור הנסיך, כי צרפת השתתף רק ב־10 אחו־ זים מפעילוהה הכלכלית של סעודיה.

אחר למדיניות הצרפתית כלפי מצרים, אמר דיוור, כי הקשרים הכפיניים בין שתי המדינות הזקים מאוד, אולם במעט שאין ביניהם יחסים כלכליים.

דיוור הרבה לספר ל־ בוראיניו על עבודתו ב־ מדינת פנסילבניה ועל הי־ הסכמה ההדדית שהיתה ביניהם.

הוא סאמין, שאפשר להקים מבטלה אירופית פדראלית ב־ תחום הבדיני, ולא רק ב־ הוגם הכלכלי, אולם עוסיף: „אני עצמי הייתי חסר סב־ לנות הצרפתי יוזמה ומרצה יותר, בעוד שפומפידו הצדיק להיות זהיר יותר".

שבאן דלמאס מציע מדיניות „לפי עקרונות שארל דה־גול"

נימה „מעט חיובית מהרגיל" בהתייחסות לבטחון ישראל

מאת תמר גוקן
מפורת „מעריב" בפאריס

דאגל שאבאן דלמאס, ה־ מועמד הגוליסטי הרשמי ל־ נשיאות בצרפת אמר אתמול במסיבת עתונאים, כי מדיני יותן תהיה מבוסמת באופן כללי על „העקרונות שקבע הנשיא שארל דה־גול ו־ קיים הנשיא הזרן פומפי־ דו".

„יש לתתר לשלום אמיתי, מעגן בערבויות בינלאומיות" — אמר שאבאן דלמאס.

הוא חזר כמעט מלה במלה על הסיסונים של המסמלה ה־ נוכחית לגבי המזרח התיכון, תוטיף, כי „צרפת מוכנה ל־ השתתף בהסדר צודק ובר־ קיימא, שיתקבל על דעת כל הצדדים".

עוד אמר, כי „צרפת מוכנה להבטיח קיומה של ישראל ו־ לתרום להגנתה ולבטחון עצ־ מאותה".

תוספת זו בעניין התרומה ל־ בטחון ישראל ולהגנתה, היא חדשה. היא הראתה בה רמז לאפשרות בינלאומיות" — אמר שאבאן דלמאס.

הוא חזר כמעט מלה במלה על הסיסונים של המסמלה ה־ נוכחית לגבי המזרח התיכון, תוטיף, כי „צרפת מוכנה ל־ השתתף בהסדר צודק ובר־ קיימא, שיתקבל על דעת כל הצדדים".

עוד אמר, כי „צרפת מוכנה להבטיח קיומה של ישראל ו־ לתרום להגנתה ולבטחון עצ־ מאותה".

תוספת זו בעניין התרומה ל־ בטחון ישראל ולהגנתה, היא חדשה. היא הראתה בה רמז לאפשרות בינלאומיות

לאפשרות שצרפת תבטל את האמברגו שהטילה על מטלוחי נשק לישראל. לכשפט זה, וגם לנימת דבריו של שאבאן דל־ מאס היה טון חיובי מעט יו כמה שנשמע כרגיל מפי ד־ ריהם הרשמיים והמסוגנ של הגוליסטים.

„כריסטיאן סיינס מוניטור":

קליטת יהודי בריה"מ במערב עולה בקשיים

מאת שמואל שנב
סופר „מעריב" בוושינגטון

„כריסטיאן סיינס מוניט־ מור" פרסם אתמול מאמר ראשון מבין שני מאמרים על קליטת יהודי בריה"מ־ צות בארה"ב.

בצטטו את הנתונים שפורי־ סמו לאחרונה ב„מעריב", לפי־ הם ניכר גידול בספר יהודי ברית המועצות המהגרים ל־ ארה"ב (מספרם עשוי להגיע ב־1974 ל־4000 איש) קובע העתון, שקליטת אנשים אלה קשה ורבים מיהודים האלה כבר הגיעו לידי הכרה, שה־ עולם הקאפיטאליסט אינו גן־ עדן זו.

עדן עלי אדמות בשבילם. ארגונים המסיימים בקליטת מהגרים הללו עובלים ל־ קובלנות על יהודי בריה־ מעצות הנשמעות גם בפי ראלים, הטיעון, שאינם נ־ נים להסכה מקצועה. ש־ הם המקצועית נמוכה מנו־ בלת במערב, שרוב הסכו הדרושים אינם עומדים ב־ שות הבוטלות באריה"ב כן אין להעסיקם מקצוע עם זאת סבורים שיהו ברבות המקצוה לא יו כלבוא לארה"ב על אף הקר הכרוכים בהסתגלותם לחיי ארץ זו.

ברג: הממד"ל עוד לא החליטה

(סוף מעמוד 1)

העבודה יצחק רבין, שר החוץ אבא אבן וראש עיריית חיפה יוסף אלמוגי.

לאיש מהם אין תמיכה מלאה. לכל אחד נושים הנ־ מאחוריו.

יתכן שחמיבות רפ"י ואח־ דות העבודה יציגו מועמדים משלהן — שמעון פרס ויגאל אלון. ואולם קשה להניח, כי מועמד שלא כקרב מפאי"י יד־ כל להגות מחמיבה מספקת במרכז הממפלגה. פרס ואלון הם בשלב זה „מועמדי עי־ מותי", למקרה שלא תסומן בתוך חכיבותיהם הכמכמה על אחד המועמדים מקרב אנשי מפאי".

היום או מחר תתחיל ב־ פעולתה „ועדת הכישות" ש־ ימנו מזכיר העבודה ומנהיר. תפקיד הוועדה יהיה לרכז את שמות המועמדים המשותפים במירוץ, ולהביא אותם בפני המרכז. נראה שבוועדה יהיו חברים ח"כ אהרן רקנובץ ח"כ משה ברעם ממפאי"; אברהם גיבלבר מאחדות העבודה; ד־ משה נצר, מרפ"י.

המועמדים עצמם כבר הת־ חילו בימים האחרונים לבור־ את מידת התמיכה שממנה הם נהנים בחוגים שונים של הממפלגה. פעילי „הנוער" ה־ מפא"י מתבטאים היום בהל־ אביב כדי לגבש את עמדתם לגבי המועמדות הראשות ה־ ממשלה. יהיו גם התייצבויות של אנשי חסיבות רפ"י ואח־ דות העבודה.

בכנס רפ"י אמש באה לידי ביטוי התנגדות הקיימת ב־ מחיבה זאת לאפשרות של פי־ לוג מחודש של רקע בחירת מועמד לראשות הממשלה. שר ההסברה שמעון פרס אמר, כי יש להעמיד את אחדות הממפלגה מעל הכל. ח"כ יצ־ חק נבון עלה על הדוכן כדי לממוך הדעה, כי הוא מתנגד בתוקף לפילוג. ויעשה כל שלאל ידו כדי למנוע אותו.

(ראה עמוד 3)

ראיון אבי, סופר „מע־ ריב" בחיפה, מוסר:

חוגים שונים בממפלגה הקי־

מצרים: לא הצענו נסיגה קטנה מזו שדורשת סוריה

מצרים הכחישה היום ידיעות שהיא הציעה נכי־ נות פחות כשמקוחיות ב־ רמת הגולן מאלה שהתבשר על ידי ממשלת סוריה.

בהודעה של לשכת העתונות של הממלכות המצרית באים אמר: „כמה מעתוני גיר־ ורק הביאו היום ידיעות ח־ מוצנות שהמצרים מדברים על נסיגות פחות כשמעותיות של הכוחות הישראליים ברמת ה־ גולן מאלה המוצעות עתה על ידי הסוריים. ידיעות אלה הן חסרות יסוד והמשלחת המצ־ רית היתה רוצה להבהיר את ההשקפה המצרית הזהה עם זו של סוריה.

„המשלחת מבקשת להוציש שאין כלל לעלות על הדעת שמצרים תציג הצעות או רב־ זים הכוללים פחות ממה ש־ סוריה עצמה תובעת. לא ב־ בחינת התוכן ולא מבחינת ה־ דגש שבדברים". (ד.פ.)

ל„ליבור" תכניות להטלו פיקוח על הבי. בי. סי.

מאת צבי דמיא,
סופר „מעריב" בלונדון

הוכנית פרוה של מפלי־ גת הלייבור בבריטניה — לפרק את הבי.בי.סי. ולי־ מסר עתונים מפסיקים, כי מגמה להביל פיקוח ממשלתי על שלוחיות הרדיו ו־ על חלק מהעתונים, כעורר־ יה סערה רחבה בבריטניה ורוגז רב בחוגי הבי.בי.סי.

התוכנית הוגשה בועדה מפלגתית עוד בסרם עלה ה־ ליבור לשלטון. אך אתמול נודע כי ופרה זו בטיכנה.

לגבי השלוחיה מציעה תוכנית לערק את המס־ הקיבות של הבי.בי.סי דו־ השידור והטחרית העצמ־ ולקים במקומן נציבות ל־ מה. אחר תמנה את חמ־ רים מבספי המירסומה ומו־ ציב המדינה. אגרת רשיון טלויזיה שהיא מקור הכו־ ובסיס הקיום העצמאי של ב.בי.סי. מיועדת לבטול. הוצעה.

8000 חיילים עיראקיים

(סוף מעמוד 1)

את כל האספקה לכורדים. אפ־ שה הכוללת דלק, מוצרי מ־ זון בסיסים ופירות סריים. כוצרים אלו מגיעים עתה דרך גבולות סוריה, הירדן ואי־ ראן.

אידרים בראזני, בן 30, אבר לי, כי הבצור העיראקי ש־ הוטל ב־22 במארס, נחשב ל־ „צוד לקראת כלחמה". ואו הידקו המכוניגים הכורדים את המצור שלהם על דרכי ה־ אספקה העיראקיות ב־26 ב־ מארס. הספקת האספקה על־ ידי העיראקים באה אחרי ש־ הכורדים דחו את הצעת ה־ ממשלה לכיוסל עצבי, כיון שסעגו שהצעה זו אינה יוהר מאשר דה־צנטראליזציה בגו־ בלת. הכורדים רוצים ב־20 עד 25 אחוזים מהתקציב ה־ לאומי העיראקי ואת הכלילה של קירקוק, לב אזור עזרה הנפט בצפון עיראק. באזור כורדי מסע אוטונומי. אלה הן שתים מהדרישות החשובות ביותר של הכורדים. אך הן מהדרישות שהעיראקים יגקטו פעולה הגבול נגד האוכלוסיה הכור־ דית. כפרים כורדיים שוממים בכל דרכי הגישה לבסיס וכן בדרכים המובילות לעיר מר־ סול, המוחזקת בידי כוחות הממשלה, והמצאת כ־80 ק"מ דרומיה לבסיס. אומר ברזא־ ני: „לפני העיראקים יש כמה אפשרויות: הם יכולים להגיה לנו להבריא מזון ל־ אנשינו והם יכולים גם לנסות את הבסיסים האו לא נתקיף אותם. הרדנו לפני ככה יכים למפקד העיראקי בסיינג, כי אם רצונם בכך יכולים הם לצאת לסולימאניה או לארי בל. עדיין לא קיבלנו תשו־ בה".

חדירה דיוור

הצבא העיראקי כבר הצע־ וה לפנות כבה בסיסים ה־ כורדים בתוך אזור סבסלי־ מת הכורדים.

כתב „אובזרוור" הצליח לה־ דור לאחת הערים המחוקות ביותר בכלל הכורדים. בכך הוכיחו לו את עומק המצור שהטילו על העיר. ציינו את דרכנו ברחובות צדדיים. גר־ אה היה כי ברחובות שלטו בשעות הלילה כחות הגרי־ לה הכורדים „פרש ברזני". הכרדים או בלהי חבושים, ואילו עם סתר הגפים חילי הכמשלה את עבדותיהם.

ככחצית ב־20 אלף הנוש־ בים בעיר כבר פנו לבקר מבסחים בהרים לסקרה שהעיראקים יגקטו פעולה הגבול נגד האוכלוסיה הכור־ שהכחות הכורדים שולטים התרוקנו מתושביהם. הצבא העיראקי בעיר אינו יכול ל־ הימלט בדרך לקירקוק.

ההילים העיראקים קונים מצרכי מזון במסבות העיר. כצרכים כמו תה, אורז, סו־ כר, ביסקוטים, תכרים אר־ אפר להשיג. מחירי המזון האמירו במקומות מסוימים פי ארבעה. הכורדים מעגנים, כי אפשר לפנות את העיר מ־ הנשיבה בלילה אחד, כפי שקרה במרידה ב־1963.

פילים בן, סופר „מעריב" בארה"ב, כתבר:

עציבות הנשיא הכורדי

הנשיא הכורדי של ביזור, קולהל מיצני מנצבה, אמר לי בשיחה טלפונית שנר־ הלה מבר בפאריס, כי אי־ נו יכול לאחר הדיעות ה־ אכזריות, כי אשתו של דיר־ ה, אייסה דיוור, נהרגה מטמן הפיצה. אך הוא גם לא המרים את הדיבה.

נראה, כי הדיעה שהתפר־ סמה בפאריס נכונה, וכי גב' דיוור אוכנם נרהה לכוות על ידי החילים.

אייסה דיוור היתה למעשה אחד הגורמים של מורת הרוח, ששוררה בציבור בגיזר, בשל פעילותה העסקית המסוכסת מדי. היא שאפרו, שלצורך עסי־ קיה היא מנצלת מעמדה כ־ אשת הנשיא.

ביטון לובי

אייסה דיוור נהגה לקנות ולמכור גנסי דלא ניידי — וילות. למשל — במיטון לובי. היא חיזתה ברמת חיים ראו־ הגית. שהרגיזה את בני גיזר, הנוהגים לרוב בצניעות. במיר חד בלט הדבר בשנות הבצורת רבת־האבונות.

בחלק מארמונו, המשקיף אל נהר הגיזר, הוחה לו מקור גאות. תשומת לב אישית מיר חדת הקדיש ל„חלקה הישראי־ לית" בגיזרו, שאותה הקים בעזרת מומחה ישראלי. פינה זו כללה אצטים ושחילים, ש־ נשלחו לו מישראל.

בשנה 1962 ניצל הנשיא הא־ מאני בנסיון להתקש בחיו, בעת תפילה במסגד המרכזי ביחסו בכבוד לנשיא המודח עצמו, אך לא כלפי אשתו. גב' דיוור היא בת שבט פולאני, הידוע באאותו וביחרתו. כא־ שר התנגדה למעצרה והרי־ מה קול נגד המעצר של אחד מלידה — נזרתה למות.

נאיאדיר בא הבקר

הפגנות לטובת המישטר ה־ חדש נערכות בנאיאדר בעיקר על ידי „סטודנטים, בפיקוח הצבא, שאינו רוצה שהמסר־ דנטים יתפרעו.

ראש מכשלת לוב, מוי־ ביר עבד אל סאלם נש־ לה, הגיע לנאיאדר מטרי־ פולי.

קולונל קוגיה, ששאלתיו על סיבת בואו של גאלות, סרב לומר דבר על הביקור.

ז' הפגם הראשונה שלובים בתעבדים באופן ישיר בענ־ ניה הבעיניים של אחת מ־ מדינות אפריקה השחורה.

מקורות בפאריס אמרו, כי „יתכן שגאלות רוצה לנב־ טיח, כי הסכמי הגבגה הנה־ דים, שנחתמו על ידי הנשיא דיוור וקקולונל קדאפי לפני פחות מחודש, לא יבוטלו.

בפאריס סברים, כי בחס־ כם זה מצוי סעיף סודי, ה־ גותן לוב זכות להתערב ר־ לשלוח „סיוע והגנה" לצבא גיזר באיזור מרכזות האור־ גים של ארלים, בלב מידבר סאהארה. לא מן הנמנע, ש־ סעיף זה היה מגורמי החפוי־ כה.

מרכבי אוראניום

שאלה הפיקוח על מרכבי האוראניום העצומים, המחש־ בים לגורלים ביותר בעולם, נוגעת להפיכה בגיזר משמ־ עות בינלאומית. כך יזבן גל האמצרים שהופיע בנושא זה בעונות העולמית, המקודשה בדרך כלל להפיכות באפריי־ קה מלים ספורות בלבד.

משפיעה הראי גם העובדה, שהנשיא דיוור זכה לכבוד הרוקן מעבר לגבולות ארצו הצניה.

עד כה לא היו תגובות רשמיות רבות באפריקה על ההפיכה. הנשיא בוגנו מנאר־ בון פרסם גינוי להפיכות צבאיות בדרך כלל. נשיא חוף השנהב, אופאאו בואני, ש־ היה מקורב לדיוור, לא תגיב עדיין.

הרמטכ"ל הניזיר, שהשתלם בהפיכה, ערך ביקור בישראל לפני 3 שנים

סופרת „מעריב" בפאריס שוחחה טלפונית עם השליט החדש ✶ נראה כי רעיית הנשיא האמאני המודח נורתה למוות על ידי חיילי ההפיכה ✶ ראש ממשלת לוב, ג'אלוד, בא מייד לבירת ניזיר

מאת רחל פרימר

רמטכ"ל צבא ניזיר, קו־ לונל סיוני קונצה — ש־ מקבלת הפיכה צבאית ש־ בוצעה שלשום נהיה נשיא ארצו — ביקר בישראל יחד עם מספר המנהיגים של צבאו, לפני כשלוש שנים.

היה זה ביקור שנב־ שך כשבועיים. השניים היו אורחי משרד החוץ והיחידה לסיוע חוץ של כשרד הבט־ חון. בביקורם בארץ, שבמהלי כו נפגשו ראשי השלטון ה־ ניזירי הנוכחי עם מפקדים ב־ אחיל ותם נציגי משרד החוץ, היה מדריכם קצין ישראלי, א־ שר שירת בגיזר בכסגרה מעולות הסיוע של משרד ה־ בטחון.

רמטכ"ל צבא ניזיר ומפקד הנבחנים סיירו בישראל, כש־ הם לובשים לבוש מוסלמי מסורתי. בעת שפגשתי אותם בירושלים, היו מלאי התרש־ מות מביקורם במסגד אל־ אקצה ובמסגד עומאר. אחר כך ערכו מסע של קנית מר־ כרות בחנויות ירושלים.

הדרך המופרה

לבסיס ואקו לא הגיעה אפ־ פקה זה יותר מ־30 יום כיון שהכחות הכורדים שולטים בכל דרכי הגישה לבסיס וכן בדרכים המובילות לעיר מר־ סול, המוחזקת בידי כוחות הממשלה, והמצאת כ־80 ק"מ דרומיה לבסיס. אומר ברזא־ ני: „לפני העיראקים יש כמה אפשרויות: הם יכולים להגיה לנו להבריא מזון ל־ אנשינו והם יכולים גם לנסות את הבסיסים האו לא נתקיף אותם. הרדנו לפני ככה יכים למפקד העיראקי בסיינג, כי אם רצונם בכך יכולים הם לצאת לסולימאניה או לארי בל. עדיין לא קיבלנו תשו־ בה".

חדירה דיוור

הצבא העיראקי כבר הצע־ וה לפנות כבה בסיסים ה־ כורדים בתוך אזור סבסלי־ מת הכורדים.

כתב „אובזרוור" הצליח לה־ דור לאחת הערים המחוקות ביותר בכלל הכורדים. בכך הוכיחו לו את עומק המצור שהטילו על העיר. ציינו את דרכנו ברחובות צדדיים. גר־ אה היה כי ברחובות שלטו בשעות הלילה כחות הגרי־ לה הכורדים „פרש ברזני". הכרדים או בלהי חבושים, ואילו עם סתר הגפים חילי הכמשלה את עבדותיהם.

ככחצית ב־20 אלף הנוש־ בים בעיר כבר פנו לבקר מבסחים בהרים לסקרה שהעיראקים יגקטו פעולה הגבול נגד האוכלוסיה הכור־ דית. כפרים כורדיים שוממים בכל דרכי הגישה לבסיס וכן בדרכים המובילות לעיר מר־ סול, המוחזקת בידי כוחות הממשלה, והמצאת כ־80 ק"מ דרומיה לבסיס. אומר ברזא־ ני: „לפני העיראקים יש כמה אפשרויות: הם יכולים להגיה לנו להבריא מזון ל־ אנשינו והם יכולים גם לנסות את הבסיסים האו לא נתקיף אותם. הרדנו לפני ככה יכים למפקד העיראקי בסיינג, כי אם רצונם בכך יכולים הם לצאת לסולימאניה או לארי בל. עדיין לא קיבלנו תשו־ בה".

חדירה דיוור

הצבא העיראקי כבר הצע־ וה לפנות כבה בסיסים ה־ כורדים בתוך אזור סבסלי־ מת הכורדים.

כתב „אובזרוור" הצליח לה־ דור לאחת הערים המחוקות ביותר בכלל הכורדים. בכך הוכיחו לו את עומק המצור שהטילו על העיר. ציינו את דרכנו ברחובות צדדיים. גר־ אה היה כי ברחובות שלטו בשעות הלילה כחות הגרי־ לה הכורדים „פרש ברזני". הכרדים או בלהי חבושים, ואילו עם סתר הגפים חילי הכמשלה את עבדותיהם.

ככחצית ב־20 אלף הנוש־ בים בעיר כבר פנו לבקר מבסחים בהרים לסקרה שהעיראקים יגקטו פעולה הגבול נגד האוכלוסיה הכור־ דית. כפרים כורדיים שוממים בכל דרכי הגישה לבסיס וכן בדרכים המובילות לעיר מר־ סול, המוחזקת בידי כוחות הממשלה, והמצאת כ־80 ק"מ דרומיה לבסיס. אומר ברזא־ ני: „לפני העיראקים יש כמה אפשרויות: הם יכולים להגיה לנו להבריא מזון ל־ אנשינו והם יכולים גם לנסות את הבסיסים האו לא נתקיף אותם. הרדנו לפני ככה יכים למפקד העיראקי בסיינג, כי אם רצונם בכך יכולים הם לצאת לסולימאניה או לארי בל. עדיין לא קיבלנו תשו־ בה".

חדירה דיוור

הצבא העיראקי כבר הצע־ וה לפנות כבה בסיסים ה־ כורדים בתוך אזור סבסלי־ מת הכורדים.

כתב „אובזרוור" הצליח לה־ דור לאחת הערים המחוקות ביותר בכלל הכורדים. בכך הוכיחו לו את עומק המצור שהטילו על העיר. ציינו את דרכנו ברחובות צדדיים. גר־ אה היה כי ברחובות שלטו בשעות הלילה כחות הגרי־ לה הכורדים „פרש ברזני". הכרדים או בלהי חבושים, ואילו עם סתר הגפים חילי הכמשלה את עבדותיהם.

ככחצית ב־20 אלף הנוש־ בים בעיר כבר פנו לבקר מבסחים בהרים לסקרה שהעיראקים יגקטו פעולה הגבול נגד האוכלוסיה הכור־ דית. כפרים כורדיים שוממים בכל דרכי הגישה לבסיס וכן בדרכים המובילות לעיר מר־ סול, המוחזקת בידי כוחות הממשלה, והמצאת כ־80 ק"מ דרומיה לבסיס. אומר ברזא־ ני: „לפני העיראקים יש כמה אפשרויות: הם יכולים להגיה לנו להבריא מזון ל־ אנשינו והם יכולים גם לנסות את הבסיסים האו לא נתקיף אותם. הרדנו לפני ככה יכים למפקד העיראקי בסיינג, כי אם רצונם בכך יכולים הם לצאת לסולימאניה או לארי בל. עדיין לא קיבלנו תשו־ בה".

חדירה דיוור

הצבא העיראקי כבר הצע־ וה לפנות כבה בסיסים ה־ כורדים בתוך אזור סבסלי־ מת הכורדים.

כתב „אובזרוור" הצליח לה־ דור לאחת הערים המחוקות ביותר בכלל הכורדים. בכך הוכיחו לו את עומק המצור שהטילו על העיר. ציינו את דרכנו ברחובות צדדיים. גר־ אה היה כי ברחובות שלטו בשעות הלילה כחות הגרי־ לה הכורדים „פרש ברזני". הכרדים או בלהי חבושים, ואילו עם סתר הגפים חילי הכמשלה את עבדותיהם.

ככחצית ב־20 אלף הנוש־ בים בעיר כבר פנו לבקר מבסחים בהרים לסקרה שהעיראקים יגקטו פעולה הגבול נגד האוכלוסיה הכור־ דית. כפרים כורדיים שוממים בכל דרכי הגישה לבסיס וכן בדרכים המובילות לעיר מר־ סול, המוחזקת בידי כוחות הממשלה, והמצאת כ־80 ק"מ דרומיה לבסיס. אומר ברזא־ ני: „לפני העיראקים יש כמה אפשרויות: הם יכולים להגיה לנו להבריא מזון ל־ אנשינו והם יכולים גם לנסות את הבסיסים האו לא נתקיף אותם. הרדנו לפני ככה יכים למפקד העיראקי בסיינג, כי אם רצונם בכך יכולים הם לצאת לסולימאניה או לארי בל. עדיין לא קיבלנו תשו־ בה".

STOCK '84 לכל אירוע ולכל חוויה ברנדי העולם מאז 1884

ה„עבודה" החליטה לבחור יורש

מיבחר בישיבת המרכז בשבוע הבא * ההחלטה למרות התנגדות ספיר * אלון, פרס, ספיר, כרמל ואחרים היו בעד בחירות והמשך כהונת ממשלת המעבר * דיין: „אינני מוכן לחתום מראש שאודהה עם כל מועמד שייבחר" * עמדת ה„גוש": הליכה לבחירות מוקדמות כמה כהתאבדות. * חיים בר לב: 80 אחוז לא רוצים את הממשלה הזאת

מאת דניאל רזן

הצעד שמפיגנת העבודה כה השנה כמעט, היה לי־בלתי ממנע: בחירת חודי רש. מהזלמה מקיבלה אמש רשמה „העבודה" ופיקחה בכנסת לקבע, כי המפלגה תנסה למנע ממשרה זו־שה, והכבוד לשם כך מע־מד שיעמוד בראשה.

בחירת המועמד נועדה לש־בת הבא, בישיבה של מרכז המפלגה. אם יחיו כומעמדים אחרים לכהונה הרמה — בפי שאכנס אשר להניח בשעה זאת — תמנול הכבשה חש־אה, שבה הועמל הכרעה. ישיבת המרכז נועדה ליום א', אבל ייתכן מאוד, שהיא תיר־תה לנועד כאחר יותר, כדי לאפשר לחטיבות ולגופים ה־מרכיבים את המפלגה להגיע לקראת הכבשה.

שפיר נגד

ההחלטה שנפלה אמש ב־לשכת „העבודה" וסיעתה ב־כנסת נתקבלה בקולות רוב. תמרי חטיבת כספי, הכוללת בתוכה את „הבוגר" רב ההש־פעה, מסקי תל־אביב, ידד שלים, תנועת הכיבוצים, ה־גוגה העיבודית, גוש זן ר־סניפי הנשון, חברו יחד כדי להביא להכרעה. אבל צחוק הגורל הוא, שדווקא המהוגיב בה הידידה של אותה חטי־בה — שר המוצר פנחס ספיר — נמנע מן ההצבעה, ובדב־ריו אף התנגד להחלטה ש־התקבלה.

נגד ההכרעה הקיים „מפש־לת בינים" עד לקיום בחי־רות חדשות היו רוב בציבו־רי רפי" ואחדות העבודה — שיתוף פעולה בעניין לגבי שני גופים יריבים, שלעתים קרובות מתנגשים ביניהם, הן בחיכמות הכולולים והן ב־הצבעות בכוסדות המפלגה.

הוצעה שהתקבלה הובאה על ידי מזכיר „העבודה", חיים אורון ידלין. בעדה הצביעו 31 מן הנשתתפים בישיבה, ו־נגדה 13. ההחלטה כוללת סעיף הקובע, כי מפלגת הע־בודה תוריד הימם כעל סדר היום של הכנסת את הצעת הליכוד לפזר את הבית ול־קיים בחירות חדשות.

חלק האופרטיבי המיידי בהחלטה שהתקבלה הוא בחי־רת הדעבד לראשות הממשלה, זה גם היה אחד הנימוקים הביקריים שהועלה בפי ה־מחיבים. המיקול שלהם היה, כי מפלגת העבודה תצטרך מ־מלא לקבע מועמד לראשות הממשלה — בין אם יהיו בחי־רות מוקדמות, ובין אם לאו. מוסב לדעתם לבחור את ה־מועמד עכשיו, ולא מכתן למו־ער הבחירות, שיהיו אולי ב־סתיו הקרוב, לאחר השלכה דדיה ודנה אנרגם (ההחלטה עצמה אינה מזכירה אפשרות של בחירות מוקדמות).

השיקולים

בין השיקולים האחרים ש־הדריכו בחראי חלק מתומכי ההחלטה: חשש מהתבודדות בקלפי; הרצון לראות בסי־לוקם של גולדה מאיר ומשה דיין, דבר אפשרי, אם הר־קם מכהלה חדשה לאלתר; ההתקוה הגלויה, שאפיר „יהי־רצה", ויקים את הממשלה, לטרות סירובו ותעקיף להציג את מועמדותה.

השיקולים של מתנגדי ה־החלטה מורכבים גם הם: ה־רוב באחדות העבודה מבור, כי סיכויו של אלון לזכות בפר־עמדות לראשות הממשלה יג־דלו, אם יכהן זמן מה כ־ראש ממשלה בפועל, במסגרת ממשלת המעבר הנוכחית (ב־מילה שגולדה תרצה להפסיק בהדרגה את פעילותה); לאבי־מי הזיכה רפי" צוה המצב הנוכחי של קיום ממשלה מע־בר, שבה מכהן דיין כשר ה־בטחון, צד לקיום בחירות חד־שות. אם הידחה בחירות מע־מד חדש לראשות הממשלה עד סמוך לסוף הבחירות, יגבל כזה המיקות של רפי" בתוך מפלגת העבודה, כיוון שתוכל להציג דרישות הקי־שות של סוף יום הקלפי.

ברוב קולות גדול דחתה לשכת העבודה וסיעתה בכנ־סת הצעה של יגאל אלון, לי־זום חקיקה לפיזור הכנסת ו־ערכת בחירות חדשות (תוך הנחת, שממשלת המעבר הנו־כחית תמשיך לכהן עד אז); כחיה הבשיך לכהן עד אז); ושל כשה כרמל, שקראה לי־קיים בחירות חדשות עד סוף השנה, ולנסות להכריב ביצ־תים ממשלה חדשה, על בסיס קוד היסוד הקיימים.

המיזוג החל

דקות ספורות לאחר שהס־תיימה ישיבת הלשכה והסיעה, החל המיזוג של המפעמדים לראשות הממשלה לתת את אותותיו. בעיצדון „יחדיו" ב־רחוב הירקון, שאינו מרחק מ־בניין מרכז מפלגת העבודה (שבו היתה ישיבת הלשכה) — התקיים כנס של חטיבת רפי", שבהלכו נשל את רשות הדיבור שר הבטחון משה דיין. דבריו הכילו רמזים שקופים לגבי ההתמודדות הצפויה על המועמדות לראשות הממשלה, והתפרשו כנסיון לחסום את הדרך בפני מועמדים שאינם נחנים לחטיבת רפי". הוא אמר: „כתבר רפי" עם נסיון מסוים, כנס של רפי") נמשכה כאר־בע שעה — שעה אחת מעל לכוהד המוכנן. גולדה כאר־ומשה דיין נצדדו, אך פרס להם השתתפו בישיבה ראשי מפלגת העבודה מכל המחר־נות, והמרכזים, וביניהם שרים רבים.

ראשון הדוברים, ח"כ אה־רון יריב, אמר, שבחירות ה־דשות רצויות רק אחרי סיום זדיה אנרגם, הנתנת דחרמה בשיטת הבחירות, ובידומם של בחירים צעירים רבים למעמד המצביעים. הוא סבור, שאפר־שר לתתגבר על הבעיות ה־כרוכות בהקמת ממשלה חד־שה על הבסיס הפרלמנטרי ה־נוכחי.

ח"כ שוחי פיינרשן צידד ב־עמדה דומה, אך אמר, שיש לתגביל את הצרים להקמת ממשלה חדשה לחודש ימים — וללכת לבחירות, אם יכ־ל. פיינרמן הוסיף: אם אי־נגו יכולים ללכת יחד, מוטב שנתפרק לכמה מפלגות, ולך בנפרד לבחירות, ואחריכן גב־סה להקים קואליציה.

סגן ראש הממשלה, יגאל אלון, שצידד בבחירות חדשות והמשך כהונת הממשלה הנו־כחית עד עריכתן, אמר בין השאר: גולדה התמסרה מ־תפקידה בגלל האחריה בצי־בור, ואחריה זאת אפשר לסחר רק על ידי בחירות. יש למנע הישנות הנסיונות הציבוריות שהביאו להתפטרות הממשלה ולהגה ביטוי מוליטי לבעיריה שלא יכלו לעשות זאת עד כה.

התאבדות

בכי אלחרמי, נציג סניפי הצפון, דיבר בבחירות רבה, וייצג את עמדת „הבוגר" ב־אורה המהוקה ביותר: הלי־כה לבחירות מוקדמות כמוה כהתאבדות של אדם בלתי שפוי. יש להקים ממשלה חד־שה יציבה. בסתכנות הממשלה הינוצאת, והמעמד המבהיים ל־כך הוא פנחס ספיר.

ח"כ בי יקבקי בחטיבה רפי" אמר: שלא בחירות אי אפשר לכפות את הנתלוץ „הציבורי מיסיבלוגי" הטוב־על הציבור. הוא הוסיף: אם נלך, להקמת ממשלה על ה־בסיס הקיים נתכנה שוב. ה־יכולי לכן אינו ראלי. לפני בחירות כללית יש לקיים בחי־רות פנימיות במפלגת העבודה, ולשם כך דרוש זמן.

ראש עיריית חיפה יוסף אלמגר: אם רוצים — זה ניתן הוך שליכה חדשים. אם לא רוצים — זהו דבר לא ניתן.

ח"כ אריה אליאב אמר, ש־הממשלה הנוכחית „אינה מי תפקדה" ויש להחליף אותה מהר ככל האפשר בממשלה חדשה שתוכנן עד לבחירות מוקדמות.

ח"כ יצחק נבון אמר: לא יתילו כל הבעיות להפליא שלאים, ולא יושם קץ לכה שעבר על הציבור ללא בחי־רות חדשות, שבהן אפשר יהיה להציג בפני הציבור רשימה חדשה.

בן־אהרן לא איכזב

ח"כ יצחק בן אהרון, הידוע בהתבטאויותיו החקיפות, לא איכזב את הומעיו. לדעתו, הקמת ממשלה ליכוד לאומי „תוריד את מפלגת העבודה מן הפרקי". אם יגסו להרכיב ממשלה חדשה על בסיס ה־כנסת הקיימת, „הכשלון גראה מובטח".

יצחק שמיר, המחשב לאחד מחוצקי „הגוש" — יצא ב־עמדה מנוגדת לזאת של רוב חבריו, הוא שלל הקמה מפ־שלת ביניים, ודרש בחירות מרקשות. כמו כן בדק את ספיר על כך שלא נעבה להמצדות להקים ממשלה חד־שה.

ח"כ אברהם עופר ייצג גי־שה חבליתית: אם לא בציב אנחנו מועמד לראשות הממ־שלה, הנשיא יהיה חייב לך־רוא לח"כ מנחם בגין לנסות זאת. האם כבר אנו רוצים? שר האוצר, ספיר, תמך ב־המשך כהונתה של ממשלת המעבר הנוכחית עד לבחירות. הוא שלל ממשלת ליכוד לאומי בשעתו, ש„אם ראש ממשלה שלנו יכהן מכמה בנין, בנין לא יעשה זאת בחיים, וידרוש את חלקו". ספיר שם שלל ממשלת ביניים, כדרישת רוב חבריו להסיבה מפאיי, משום שלדעתו הדבר לא מעשי. (אחד המרוחים שניתנו לעמ־דתו של ספיר הוא, כי אכן שוכנע שאין כל סיכוי להר־כיב ממשלה. פירוש אחר היה, שהוא קיבל רמז מגולדה, ש־היא רוצה לכהן עוד חודשים אחדים בהפקידה כראש ממש־לת כעבר, בעמדה לשקם את הדמיתה).

צדוק תקיף

שר המשפטים חיים צדוק — המחשב בשעתו זאת לאחד המועמדים בעלי הסיכויים ה־טובים ביותר להרכבת ממש־לה — דיבר בתקיפות רבה בכנסת הקמת ממשלה חדשה על הבסיס הפרלמנטרי הנו־חי. בביטוי של לגלוג אמר: אם חושבים כאן, שאפשר ל־לכת לבחירות אחרי תקופה ארוכה של ממשלת מעבר, „זה פרי מאבק אינטלקטואלי למ־צוא את כל החסרונות האפש־ריים. במהלך עליהם, ללא שום יתרונות בצידם...

צדוק הביע דאגה מהמצבה של ממשלת מעבר. גם כלפי מעם וגם כלפי חוץ. הליכה לבחירות כיום הוא מפשה „קרוב לחתאבדות". ועוד אמר: אם לא ניתן להקים ממשלה בתמיכת 61 חברי כנ־סת, יש להקים ממשלה בתמי־כת 58 חברי כנסת. אי קיום בחירות בעתון, או קיום מחי־רות אחת לכמה תדשים — זהו מתכון לגרעה המשטר ה־דמוקרטי.

אינם רוצים

ח"כ משה פרשה, שצידד ב־הקמת ממשלה לאלתר, ללא הדמיבות לבחירות, אמר: אני משוכנע, שרוב אחוז אינם רוצים כיום בחירות.

שר המסחר והתעשייה חיים בר לב: אבל גם לא רוצים את הממשלה הזאת.

פרופ' קמחי: רוב אחוזים לא רוצים את הממשלה ה־זאת!

בר־לב: 80 אחוזים!

בעמדתו לסר האחר שאל ח"כ ברעם, מה קרה ששינה את עמדתו, והוא מצדד כיום בהליכה לבחירות.

הגיב ספיר: דיברתי עם אנשי המדע"ל.

ברעם הוסיף: הסלת תפ־קיד הרכבת הממשלה על בנין בסעם הראשונה בחלכות ה־מדינה תגרום לחסיסה. הוא פלול לגנות לחלקים במפלגת העבודה להפסרף אל ממשלת ליכוד, ואפילו לחתר לשם כך על הראשות הממשלה. אני מ־ציע להקים ממלגת העבודה אגודה נגד מתאבדים ומתאב־דיות.

„פולחן המשבר"

שר המסחר שמעון פרס, שצידד בהליכה לבחירות ד־המשך כהונת ממשלת המעבר עד אז, תקף את מה שכינה „פולחן המשבר" במפלגת ה־עבודה. הוא הזכיר, שמשברים היו גם בעבר. „מדברים על צירוף תנועות המתאה לכמ־לגתי", המשיך, „אך אין צורך לצרף את המפלגה לתנועות המתאה... יש בינינו חברים ה־יושבים בממלגה, בעמדות וב־הנה, ובעת ובעונה אחת מר־חים נגדה. יחד זה לא הולך". פרס אינו מאמין, שיש ב־תוך מפלגת העבודה סיעה כלשהי שרוצה להתפל: ולרדף לבחירות בשמן עצמאי. הוא תקף מאמר ראשי ב„דבר", שטען כי הבועמד לראשות ה־ממשלה צריך לבוא מתוך „ה־רום המרכזי" של מפלגת ה־עבודה — קרי חטיבת מפאיי. לדעת פרס, אין לקבוע את ה־מועמד על פי מוצאו החטיבתי, אלא על פי כישוריו והתאי־מתו לתפקיד.

התנועה לשינוי שיטת הבחירות תגביר פעילותה

„אני אם יוחלט בקרוב על בחירות חדשות, יש בדעתנו להמליץ לחץ על הכנסת ה־נוכחית להעביר את חוק ה־בחירות ואחוריות בקריאה ראשונה בתוך השבועות ה־קרובים. ע"י כך הנכנסת רצי־פות החקיקה ובכנסת הבאה אשר יהיה לגשת לקריאה השניה והשלישית, והטופית" — כך מסר אתמול לשוערנו מזכיר התנועה מר נחמן אי־ריאלי.

התנועה מתארגנת בימים אלה לקראת פעילות אינטנ־סיוית בציבור ובקרב המפל־גות. הקם סניף בירושלים בראשותם של ה"ח יונה יהב, עוזר אישי לראש עיריית ירושלים, ואיתן אורחי, מנ־כ"ל „יהדר". בחיפה החל לפעול סניף בראשותם של יוסף עמי, מנכ"ל הסכנון ואורי אגמי, משנה למזכיר סניף מפלגת העבודה בעיר. בבאר שבע פועל סניף לכל אורך הנגב בראשות ד"ר יאב רן, מנהל לשכת נשיא אוני־ברסיטת הנגב. ברכה־השרון הוקים בשבוע הבא פגישה של „גוש הנגב" עם מפלגת יחד של סניף הדרון לינהל על־ידי איש הנסקים כאיר (ממי) דה־שלים וחיים בר־אילן. בתל־אביב החל אמרכז הארצי לפעול במסודיות ה־דרשים בחוזב בוגרשוב 3.

במשך החודש הקרוב יח־קיימו עצרות וכנסים בחיפה, ירושלים ובבאר שבע, וכן כנס מפלגים ארצי שייערך בתל־אביב.

„אני מאחל לו בשם צה"ל כל טוב" ברך ר/א גור את ר/א אלעזר

הרמטכ"ל רב־אלוף מרדכי גור (מימין) וקודמו רב־אלוף דוד אלעזר (משמאל) מחליפים דברים מאחורי גבו של משה רון, מזכיר ועדת העורכים, בעת סעודה שנערכה אתמול בבית סוקולוב בת"א.
(תצלום: יצחק פריידין)

„המלחמה הזו היתה ק־שה ואין לי שום ספק בכך שנהיל כבוא, על כל מס־קרותיה, ובפקידה הידיעה נלהם באופן יוצא מן הכלל — בנצב התחלה לא נה־כמה אירעים מרהבים — הישמיר לנמה בה תוך ני־צול מרבי של כוחשה מי־קרית ביטחון הפקידה ה־גבוהה, של הקוהה יוצאת מן הכלל ברכות של הצב־נון המקצוי והאפסרנני ו־מצוע מעולה של הלחימה עצמה עיי כך רשות הפי־קוד החיילים".

דברים אלה אמר אתמול הרמטכ"ל החדש, רב־אלוף מרדכי גור, בסמיכה פרידה לרמטכ"ל היוצא, רב־אלוף דוד אלעזר, שנערכה בסעם ועדת העורכים של העתונים בבית סוקולוב בתל־אביב.

רב־אלוף גור הסעים, כי דבר כזה אינו מרכז ציי בם ואינו תוצאה של התעוררות רגשית והרי־פעיה. זו הוצאה של מערכת היטבית עבוקה ומצומה, שבמסכה שנים רבות הקיימה את כל דרגות הפי־קוד החיילים שנלחמו ואחר בנשמותיהם עברו את האויב ובלבו אותו בכלבים הראשר נים והעבירו את המלחמה ל־שטח האויב בשלבים האח־רים.

„אני חושב", אמר רב־אלוף מרדכי גור, „שגם הלם אני עומדים בפני מצב שבו הפילוב של הכוונה הצבאית (נזכה ה־אפשרות של התפרצות בלתי בה חדשה) כרוך במערכה הרבוכית בסיסית של מוסיבי ציה, של ציוות הערכים, של הבנה הנורך לחיכה הבנית מרכזים חדשים בתורת ה־לחימה".

הרמטכ"ל סיים את דבריו בהביעו איחלים לרב־אלוף דוד אלעזר. „אני מאחל לו בשם צה"ל מכל טוב ואני בטוח שגם זכות כעשיו בצ־ר זגם בתרל"ל תחזיר לו את המקום הראוי" — אמר.

הרמטכ"ל היוצא, רב־אלוף דוד אלעזר, שקר את דרכו הצבאית ואת הנסיבות שהביו או לפרישתו ובירך את מחי־ליפו, מרדכי גור. „יכול אני לומר היום שאני חש בטוב בידעי שרב־אלוף גור יכהן כראש הכמה הכללי ואני כאי־מין אכזבה שלכה שיהיה ב־כוחו להמריא את צה"ל ב־תקופה קשה ז", שהיא אולי מן הקשות שעקדו אתנו ו־האתגרים הניצבים בפניו הם מן הגדולים. אני מאחל לו הצלחה ומזל" — אמר דוד אלעזר. הוא הוסיף ואמר, כי עתה הוא מסיים דרך ארוכה בצה"ל, שבו הוא מילא תפ־קידים שראה בהם שליחות ולא כשלה יד. „לברוח ה־סיום שאני מצטער עליו כפי שהיה, הנני מאורר שנגורל הביא אתי שכן בידי לשרת כך ולמילא את שליחותי" — אמר.

בסבם הנוכחים ברוך יחיי הנשיאות של ועדת העורכים, עורך „הארץ" מר גרשום שו־קן, בפנותו אל רב־אלוף דוד אלעזר הביע מר שוקן את צערו על נסיבות הפרישה כי־מנו. „צר לנו להיפרד ממנו גם בגלל הנסיבות ובייחודה גם בגלל הקשרים האמיצים שהתפתחו בינינו לביני" — אמר הנאום בביינו את הפגי־שות המאלפות של בביני ה־עתונות עם הרמטכ"ל היוצא בימי המלחמה האחרה. „ר־אינו בו אדם אשר בשעות הקשות ידע לשמור על איזון נפשי נכון וקור רוח ואשר בהתנהגו הנוכרה הכלחמה ל־אמתו האויב. שגלחתי הנרוד מיהה יעמוד לן בתפקידיו ה־חדשים ההמל יאיר לו פנים" — אמר.

בסמיכה השתתפו ראש אגים היוצא האלוף יצחק חופי, רמיותיהם של הרמטכ"ל הנכנס ו־צא הרמטכ"ל הנכנס, עורכי עתונים, קציני צה"ל בכירים ואתנאים. (ע)

יום „שקם" יחסית היה אתמול בחזית הגולן

שלשום נהרג בשיא החרמון סמ"ר אברהם פלדמן

מאת מערכת המבאי של „מעריב"

סמל־ראשון אברהם פלד־מן, בן 23, מקבוץ שמיר, נהרג שלשום בלילה בסמוך צה"ל שמשיא החרמון. ב־הפגזת הכוריות נפצעו שני קיילים נוספים.

אתמול המשיכו הסורים ל־הפגיז את איזור השיא של ה־חרמון. ואש הסוריות היתה דלילה, אך באזור הבקרים נר־רה לאיזור זה גם מכת של קאטיושות.

אמש בשעה 9.30 וחידשו ה־סורים את האש הארטילרית שכוונה לעבר איזור שיא ה־הר וכן ירו ירלי קאטיושה ל־עבר כוחות צה"ל באיזור. הנשבה אש. איש לא נפגע.

בתקריות שהיו אתמול ל־אורך המובלעת נפגעה סוללת טילים של הצבא הסורי, ה־מרבת קילומטרים אחדים מ־מורח לקור החדרת של המוב־לעת. תותחים ארוכי־עוה של צה"ל בקוטר 175 מ"מ פגעו ב־סוללת הטילים וגרמו שם נ־קים. כן הותבו אתמול המוצב הסורי, הממוד לשיא החרמון, הנמצא בגובה של 2682 מטר מעל פני הים.

באיזור המובלעת היתה אש־מל אש דלילה והתקריות נמ־שכו שם עד לשעות הצהרים. יחסית, היה יום אתמול אחד הימים „השקטים" בחזית ה־צפון.

*

סמל ראשון, אברהם פלדמן, מקיבוץ שמיר, בן 23, הוא בנם של אביה ר־מאל פלדמן, ממייסדי קיבוץ שמיר בגליל העליון, היה סגן המשמר הדיגיטלי של קיבוצי השומר הצעיר בעמק.

בתום חוק ליסודיו התגבר ל־שנת יג בהדרכה הנוגעתה ב־קן הסוסרים בכרכור. בתום שנת הדרכה התגבר לתפקיד ערבי.

במשך שנותיים הצי בסירותו בצה"ל השתתף בפעולות רבות ונועזות נגד מחבלים מעבר לגבול. במלחמת יום הכיפורים נלחם על החרמון. במשך ה־מלחמה נפצע, וחלים מפצעיו יותר ליחידתו. נפל באמבטת המחבלים שהגנה חדשים לפני שחרור. הניח הורים, אחות חיילת ואח האחות קטנים יותר.

הלוויתו תצרך במקם צבאי ביום ד' בשעה 14.30 בקיבוץ שמיר.

יריב יעלה בממשלה נושא הבטחון בנמלים

מאת עזרא יגוב

שר התחבורה, מר אהרון יריב, יעלה את נושא הבט־חון של נמלי ישראל בים ובישבה. בישיבת הממשלה ה־קרובה. הוא אמר זאת אתמ־כל בעת סיורו בנמל אשדוד במסגרת „ביקור עבודה" ב־נמל זה.

אל השר בילו מנכ"ל משר־ד התחבורה, מר דן חירם, ומפקדים בכירים של משרדו. מר יריב ציין, כי הנמל מצו־ה יותר מאשר דימה לעצמו.

שיא הכנסה כח 10000

ב"בנק 10,000" - תכנית החסכון הצמודה שהיא התכנית הרווחית ביותר כיום. אתה מקבל:
* מענק מידי שנה - 1,000 ל"י
* הצמדה לאינדקס
* 4% ריבית הריבית הגבוהה ביותר כיום על חסכון צמוד
* המענק אף הוא נושא ריבית והפרשי הצמדה.
* פטור ממס על המענק, הריבית והפרשי ההצמדה.

* לדוגמה: 2 מצלמי חסכון הפקדה חד פעמית בחג ה - 100 ל"י הפקדה חודשית בחג ה - 50 ל"י

לפרטים נוספים פנה אל הסניף הקרוב של: בנק לאומי, בנק אגוד לישראל, בנק הפועלים לישראל, ובנק ערבי-ישראלי.

בנק לאומי לישראל בע"מ
הבנק הצוות עם הזמן

פרסום א. גוד

חנועת „ישראל שלנו" לא תשתתף בבחירות

תפעל למען הנהגת בחירות דמוקרטיות בתוך המפלגות

מאת אברהם רותם

„ישראל שלנו" — נוף על פוליטי חדש, המאחד 11 קבוצות והנעקות כוחות — הודיע אתמול, במסיבת עיתונאים בתל־אביב, כי לא יהארכן להשתתפות ב־בחירות.

היחסים, בראשם האלוף (מיל.) יחזאי בן־גוריון („אני רק אחד מהשורה ואינני ב־ראש הנחנתה"), מבקשים ל־הביא לשינוי מקיף של ה־מערכת הציבורית הקיימת — בממשלה, בנופים המוניציפא־ליים, במפלגות ובכל הרשויות המשמשות הציבורים בבחירה — „שינוי שיבטיח קשר של יחוג ואחריות בין הנוף ל־בחריו; צידוד הערכה כל חיוב והיפוך, ונתיבת הדין על כל מחדל, כשלון וטחיתות; הנמקה המשדבות של הפרט בקביעת גורלו של הציבור; ושינוי יסודי באורחות חיינו הנבחרים".

יחזאי בן־גוריון, חגיגית גלוב־מן, הרצל אליאב, משה מלר, יחזי יוסיפוב, רן מוסיגזון, יהודה פולדאנו ודוד קנטר, נציגי הנופים השונים הסר־כיבים את „ישראל שלנו" („ברק", „עודדי", „איכפה לנר", „מעש", „התנועה להת־חדשות ועוד"), הבהירו ב־מסיבת העיתונאים: „מגמתנו להביא לרשרשה של המערכה הפוליטית, להחזרת תחושת אחדות האומה על־ידי מערכת של פעילות ההגבות מתחום הפחד והחרדות, העמקת מע־רבות הציבור בקביעת גורלו והחזרת האיכות והביטחון ה־עצמי של העם, על־ידי הש־רשת האמת באורחות ומבנן חיינו, ושיפור הרבות הזרים במערכת היחסים שבין אדם לחברו ובין הציבור ומוסדי־יו".

„ישראל שלנו" תמעיל ציור־תי הכנה, בשיתוף עם אנשי מקצוע, שיבקרו את הכלים והמבנעים להשגת המבוקה שלמענן הוקמה התנועה.

כן יעבדו הוכנית פעולה, שבמרכזה הפעמד המעילות ל־הגנת בחירות בתוך המפלגות; הגבלת כסף הכחונה במפורות ציבוריות; קידום מסגרת ה־חוקתית להבטחת זכויות ה־אזרח; הקמת מערכת עביקה ה־תגבותיה של „משרדי ה־לתנה הציבור" בשכונות ה־ירונויות ובישובים בכל ה־נושאים שבין האזרח לשלטון המקומי והמרכזי, ועוד.

גולדה דיין נעדרו

יקיבה לשכת העבודה וסיע־תה בכנסת אמש (שקדמה ל־כנס של רפי") נמשכה כאר־בע שעה — שעה אחת מעל לכוהד המוכנן. גולדה כאר־ומשה דיין נעדרו, אך פרס להם השתתפו בישיבה ראשי מפלגת העבודה מכל המחר־נות, והמרכזים, וביניהם שרים רבים.

ראשון הדוברים, ח"כ אה־רון יריב, אמר, שבחירות ה־דשות רצויות רק אחרי סיום זדיה אנרגם, הנתנת דחרמה בשיטת הבחירות, ובידומם של בחירים צעירים רבים למעמד המצביעים. הוא סבור, שאפר־שר לתתגבר על הבעיות ה־כרוכות בהקמת ממשלה חד־שה על הבסיס הפרלמנטרי ה־נוכחי.

ח"כ שוחי פיינרשן צידד ב־עמדה דומה, אך אמר, שיש להגביל את הצרים להקמת ממשלה חדשה לחודש ימים — וללכת לבחירות, אם יכ־ל. פיינרמן הוסיף: אם אי־נגו יכולים ללכת יחד, מוטב שנתפרק לכמה מפלגות, ולך בנפרד לבחירות, ואחריכן גב־סה להקים קואליציה.

סגן ראש הממשלה, יגאל אלון, שצידד בבחירות חדשות והמשך כהונת הממשלה הנו־כחית עד עריכתן, אמר בין השאר: גולדה התמסרה מ־תפקידה בגלל האחריה בצי־בור, ואחריה זאת אפשר לסחר רק על ידי בחירות. יש למנע הישנות הנסיונות הציבוריות שהביאו להתפטרות הממשלה ולהגה ביטוי מוליטי לבעיריה שלא יכלו לעשות זאת עד כה.

אמר ויצא

כמה דקות לאחר שסיים דיין את דבריו, הוא עזב את המקום — והודיע בכך ל־נוכחים לבשם, למי בדיוק הי־תה כוונתו. מבין ארבעת ה־מועמדים המוסרים כיום ל־ראשות הממשלה, ידוע שחוסי־בת רפי" מתנגדת לשניים: יצחק רבין ואבא אבן. שני המועמדים האחרים, חיים צדוק ויוסף אלמוגי, זוכים להסכ־מה מסויימת (במקרה הרא־שון) ואפילו לתמיכה מעילה לנר, „מעש", „התנועה להת־חדשות ועוד"), הבהירו ב־מסיבת העיתונאים: „מגמתנו להביא לרשרשה של המערכה הפוליטית, להחזרת תחושת אחדות האומה על־ידי מערכת של פעילות ההגבות מתחום הפחד והחרדות, העמקת מע־רבות הציבור בקביעת גורלו והחזרת האיכות והביטחון ה־עצמי של העם, על־ידי הש־רשת האמת באורחות ומבנן חיינו, ושיפור הרבות הזרים במערכת היחסים שבין אדם לחברו ובין הציבור ומוסדי־יו".

„ישראל שלנו" תמעיל ציור־תי הכנה, בשיתוף עם אנשי מקצוע, שיבקרו את הכלים והמבנעים להשגת המבוקה שלמענן הוקמה התנועה.

כן יעבדו הוכנית פעולה, שבמרכזה הפעמד המעילות ל־הגנת בחירות בתוך המפלגות; הגבלת כסף הכחונה במפורות ציבוריות; קידום מסגרת ה־חוקתית להבטחת זכויות ה־אזרח; הקמת מערכת עביקה ה־תגבותיה של „משרדי ה־לתנה הציבור" בשכונות ה־ירונויות ובישובים בכל ה־נושאים שבין האזרח לשלטון המקומי והמרכזי, ועוד.

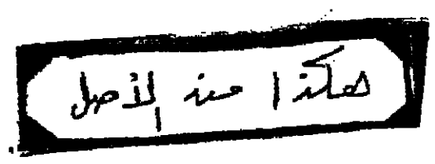

משלחת מורעדת החינוך של הכנסת ביקרה בעיירה הגלילית

ראש מועצת קרית־שמונה: יש להבטיח שכוחות־הוראה טובים ישתקעו אצלנו

תושבים יוצאים להפגין היום לפני הכנסת בירושלים ✶ הובע חשש, שמפלגות שונות ינסו לבחוש בקדירה, תוך ניצול רגשי החרדה והתיסכול בעיירה ✶ החל מסע הסברה בקרב התושבים, למען החזרתם של כאלף פועלים דרוזים למפעלים ולשרותים בעיירה

כאת הרשע ביצור

קרית־שמונה עדיבה אחר־זה חרדה ופחדים. היא לא השתחררה מהרשה האי־כה שפקדה אותה. הילדים מסרבים להיכנס למסוה, בלי שאבא או אמא ישבו לידם.

זו התמונה שגלתה לעיני חברי ועדת החינוך של הכנ־סת, ששהו אתמול בעיירה הגלילית. ראש המועצה, אב־רהם אלוני, אמר לחברי הו־ועדה בגילוי לב: אני בולע כל לילה להחזיר את ארבעת ילדי סביבי, אחרת הם לא יכולים לישון.

תושבי העיירה מביעים תר־עומת: דרושים הון 18 קר־בות, כדי שיעניקו לקרית־שמונה מעמד של עיר? כדי שיזרימו מיליונים רבים לחי־זוק כלכלתה? מדוע כל אלה לא באו אלינו קודם?

דאפורים ממערב העיירה פורצים דרך בסתון ותשה, לסיור ספרדים. אך תושבי העיירה עדיין אינם חשים עצמם בטוחים.

חבטחות ניתנו בשפע

אמר אתמול ראש המועצה אלוני לחברי־הכנסת: הציר הזאת אין לה כוח להמשיך כך. למה שיבואו לגור פה? מה יש פה, כדי למשוך מו־רים ובעלי מקצוע מעולים? הם יכולים לחיות הרבה יותר טוב במרכז הארץ, בלי ליבה בבקלסים ובלי פחדים. ולכן גם עובדים. את קרית־שמונה עברו כבר מאה אלף נפש. העיירה היא כעין מחנה מע־בר, ורק כל שישי נשאר בה. לא יצרו בכלום תנאים מינ־כים וכראיים להשתכנות — למרות כל ההבטחות הכמשלי־תיות שניתנו בשפע.

אלוני הצביע על עריסה של תינוק, בדשים בתכניות, הצביע בגיבת יאוש: שנים צעקנו וביקשנו יותר מידע ופיתוח — ודבר לא נעשה. שר החינוך יגאל אלון הבטיח לבקר בקרית־שמונה במשך שנים — ועד היום לא ראינו אותו פה. שלשום הראיתי ל־שר פנחס ספיר תזכיר. ששר־גרם אליו לפני שנה. בדבר פרוייקטים מוסכמים — ודבר לא יצא מכל אלה. עכשיו מבטיחים, שהכל יבוצע. מדוע רק עכשיו?

תושבים לוחצים

בעוד החיכוכים הסבו אתמול במשרדי המועצה המקומית, התגודדו בפתחדים תושבים רבים, אשר העלו תביעותיהם בצעקות רמות ובתתקפנות. עד כי קראו לשוטרים בדי להר־גיע אותם.

מתחבר, כי תושבים ר־בים רואים עצם כשפחי־מרשב, לחשת כל מה שי־לא השיגו מבשך שנים — בדיור, בתעסוקה ובמומות הטאה לטיולים.

ראש המועצה ועוזריו הם חסרי אונים מול הגלים הזאלה שמציפים אותם. הם גם סר־קנים מאד, אם לורם הבנב־ות עכשיו יש כיסוי.

יוצאים להפגין

רבים מתושבי קרית שכו־נת יוצאים היום להפגין מול משכן הכנסת בירושלים ר־לתבוע החשת עזרה ממשית לעירם. ראש המועצה מתנגד להפגנה. אחר שניתנו כבר כל ההבטחות האפשריות, אר־לם באלץ להיכנע ללחצי ה־תושבים, המעמיד לרשותם אוטובוסים למסע לירושלים.

התתנו אתמול אלוני: אל תתנו לגורמים פוליטיים לב־חוש בקדירה הזאת ולהיכנסה כן המריחות והאמבה! מפ־לגות שתוגה פעילות כבר סביב ההפגנה ותתושבים רר־צים שישמעו אותם.

אלוני תבע מדקדת הי־חיכוך להעניל את הסע־עה קדם כל למען שיי־גוד בהנות הוראה כקולים יתנר לקרית־שמונה.

מתצית האנשים העובדים את העיירה, נוסעים בכלל רמת החינוך חירודה במקום. זהה תוצאה מכך, שכל שנה מת־לפים שני שלישים של ה־מורים, שרובם צעירים. וצע־רות. שאינם רוצים להשתקע במקום.

יריר ועדת החינוך, ח"כ אברהם שכטרמן, הבטיח, כי הוועדה תדרוש מפשרד הח־ינוך שמונה, ולצורך זה אף יצטרכו לדאוג לבניית דירות טובות, כדי למשוך מורים ל־השתקעות בקרית־שמונה.

המפקח על החינוך במחוז הצפון, מר י. בר־חמא, אמר לוועדה, כי יש צורך להקים מיד שני בתי־ספר ארבעה גני־ילדים נוספים בקרית ש־מונה, כדי להיענות לצרכים. בעיית הבנייה התריפה עכשיו, מפני שכמעט כל פועלי ה־בניין הסובדים בקרית שמונה הם ערבים ודרוזים כרמת ה־גולן, שאינם מעזים יותר ל־בוא לעבודה בעיירה.

מוקדנים

מר בר־חמא הציע להקים חזמורת נוער ומקהלה עידו־ניות.

בעזרת התרומות הזורמות עתה לעיירה, מתכננים הקמת חמיכה מרעדדים שבוגתיים והמשיבה מגרשי ספרדים.

עיריות מבביה של קרית־שמונה לזמרים כבר באוניבר־סיטאות. הועלתה תביעה לה־מוך בהם, למען ישובו אל הקריה בתום לימודיהם.

בבית־הספר הישרדי עיר יאנוש קורצ'אק, שבו החלה הסרגדיה, התגלו אתמול ה־לימודים כסידוד, ורוב הל־דים הופיעו בכיתותיהם.

כפקד הצבא באזור שוחח אתמול עם הוחלמידים והסביר להם את השתלשלות המאו־רעות. החלמידים שאלו שאי־לות: כיצד נתאפשרה הריגת המחבלים, ומדוע נתאחר בר־אם של שרוחי עזרה שונים.

הזמנה לקיומנות

אתמול בא לקרית שמונה ראש המרכז לחינוך דתי, מר ברוך חובבני, וסייר במוס־דות החינוך הדתיים. הוא הו־דיע, כי כל הלמידיהם יוחמנו לבלות בקיץ הקרוב בקיימ־נות שיאורגנו בישיבות ובכר־ניות בהרבי הארץ. ממעל דר־מה מתארגן עתה לתלמידי המוסדות הממלכתיים.

חברי ועדת החינוך ביקרו גם בבתיהן של המשפחות ה־שכולות. הרב מנחם הכהן, יוסי שריד ובאולה כהן ביקרו אצל יוסף שיטריט, אשר שיכל את אשתו ושלושת ילדיו, ו־נותרה לו רק בת אחת, ש־נילבה כשהתחבאה בארון.

מצע לחיק נשף

בשיר הראבני בסר:

במגעים עם שלטונות שהיל בצפון הרצע, שהצבא יבדוק אפשרות לחלק נשק לבתיהם של תושבים, ששרתו ביחידות קרביות בצהל וכן ליחידות מאומנות יותר של הגיא ב־מקום.

ראש המועצה המקומית, אברהם אלוני, אמר, כי הוא אישית מתנגד לחלוקת נשק לבתים ואינו רואה תועלת מעשית בכך. לדעתו, שהיל הוא שחייב לשאת בעול ה־בטחון השוטף בעיירה.

היום יעפוש מר אלוני ב־ירושלים עם שר השיכון, מר יהושע רבינוביץ, וידון אתו בתביעות להגברת הבניה ב־עיירה. לפי סיכום שהתקבל שלשום, בפגישה עם שר ה־אוצר בקרית שמונה, ייבנו בהקדם 1100 יחידות דיור חדשות בעיירה.

הסברה בעניין הדרוזים

חברי הנהלת המועצה המקומית פתחו בפעולה הסברה השכנתו בקרב ה־תושבים, כדי לאפשר את שובם של כאלף פועלים דרוזים מהכפרים כרמה ה־עלין לעבודה במפעלים ד־בשרותים.

עבודתם של פועלים אלה הופסקה ביום הרצח, ובאו מקצתם שלטונות הבטחון את כניסתם לעיר, בגלל חשש מפני התפרעויות של תושבים נרעמים. המשפחה מקיימת מחסומים בכניסות לעיירה ו־מונעת את כניסתם של בני מישעים.

בגלל היעדר הפועלים ה־דרוזים, נמצאו קשה כמה־מ־ענפי המשק העיקריים בעיירה — ענף הבניין, שבו מועס־קים כ־400 פועלים דרוזים; התעשייה שבה כ־400 פועלים דרוזים (מזה כמאה בטעל "גבור"); ושרותים שונים.

במערכת ההסברה מבהירים לתושבים, כי אנשי כשמר הגבול ויחידה המעשים של צה"ל, בני הבדה הדרוזית, השתתפו בלחימה נגד המחב־לים שתקפו את העיירה ו־מקיימים שמירה שוטפת על גבול הצפון.

קליטת עולים

שלשום ביקרה בקרית שמו־נה משלחת מטעם המועצה מען יהודי בריה המעצמה, חבר בשראות המעצה, מר יצ־חק קדן, אמר כי על מנת הקליטה והמחלקה לקליטת ה־עליה בסוכנות לקבע שדי־הערות לקליטת עולים בקרית שמונה.

הציע — ובריחה

קבלן בניין מבת ים, יוסף ארונסרילי — שנשא אשה מ־בנות קרית־שמונה — הציע לבא לעיירה עם פועלים ר־לשפץ על חשבונו את הבית ברחוב יהודה הלוי.

בדרך, כי הצעתו נדחתה על ידי משרד השיכון — שהוא בעל הבית האשר מסר את העבודות לטולל בנונה — ב־טענה, ש„הבית הוא נגם מי־בורי ותובת אחזקתו ושיפוצו מוטלת על המדינה".

שליח מגנה

פעילות צה"ל

חפי וקסמן מוסר:

שריח ירושלים הוליש לבי־נות את הסבה בקרית שמו־נה, וגם... להמחה בקרות על תגובת צחל „המחסיאה את המרחי".

החלטת שריח אומרת, מ־תגובה הישראלית הוסיפה את מסרתה, משום שמאזנים הרצח בקרית־שמונה כחוגו אל פעולתם גם נגד אותם כחוגי בתגובה הפלסתינית, שמנסה להבנה ולהמזר, והקחתם עוד צורר שרשרת חדשה של פ־עולות ותגמול ופעולות שכנגד.

בדברי הגיגוי לסבה אי־ההודעה מסכירה כלל את ה־מילה „כחבלים". נאמר בה כי שריח ירושלים מגנה ב־תריעות את הסבה של הפ־מפשע, שבוצע על ידי שלוש „המפקדה הכלליתי".

תפילה בוואשינגטון

שמואל שנב, סופר „מעריב" בוואשינגטון, מוסר:

מקצה הקדילה ההדת־של וואשינגטון וחמבה־המרוך היום תפילה אמת־ל־18 קרבנות המחה ב־קרית שבעה ולשמה ת־יהודים הסוריים שנרצח־לא כבבר בדמשק.

המכס ייערך בסתרק לא־מאים, מול „הבית הלבן", ו־ישתתפו בו גם אנשי כמחד נוצרים.

„אל תשפכו זעמכם על בני המיעוטים"

מאת מנחם רהט

יועץ שר המסחר והתעשי־לענייני ערבים, הצעיר ה־דרוזי עריך כמאל קאסם, שה־אחמול למרצת קרית־שמונה ליחום מעולות המברה ולהמל־לתושבים, שאין טעם לתחנ־לוחם של כמה חבמי מה ב־בני המעוטים, ובעיקר בני ה־דרוזים ותושבי רמת הגולן, ה־מתעקים בעיירה.

בסקה כינון המועצה המק־מית הראשונה בכפר המגלה כאבול, בגליל המערבי, אמ־קאסם, כי רצה הגורל, שה־יחידה הצבאית שהחתירת ר־שהה על הבניין בו התבצ־המחבלים בקרית־שמונה, חיה דוקא יחידת המיעוטים ש־פעולתם גם נגד אותם כחוגי בתגובה הפלסתינית, שמנסה להבנה ולהמזר, והקחתם עוד צורר שרשרת חדשה של פ־עולות ותגמול ופעולות שכנגד.

בדברי הגיגוי לסבה אי־ההודעה מסכירה כלל את ה־מילה „כחבלים". נאמר בה כי שריח ירושלים מגנה ב־תריעות את הסבה של הפ־מפשע, שבוצע על ידי שלוש „המפקדה הכלליתי".

בסקה נגא דברים המגנה על מתח הצפון במשרד ה־פנים, כי ישראל קניב, ה־ראש המועצה המקומית, ה־9 חברים, נבחר פה אחד כ־מחבר המאן קיאלי, בן 45 ובאחזל יכהן, ושכנו מפי דיר פנוי על תפקידי הרשות ויעודה.

נהרג בעלותו על מוקש ברמה

חבר קיבוץ אלרום, ברמה־הגולן, דוד דרור, בן 23, נהרג אתמול בעלותו על מוקש. אר־הה עת רכב על סוסו, באסמו את עזר הבקר של קיבוצו.

המאמן אירע אתמול בבחרים בשדות הפרעה של הקיבוץ באחזר בית־הבכם הצליון, ש־מעל לגשר בנות־יעקב. הוא רכב על סוסו יחד עם חבר קיבוצו, זאב נירברבר, ופלה על מוקש ישן. הרוכב וסוסו נהרגו. חברו חש להעניק עז־רה ויחידת צבא מתוחשה ל־מקום חילצה את הגופה מה־שמת המסוכן.

בביה־המחלים בצפת נקבע מוחר.

נעצר חשוד בהנחת פצצה בגן עירוני

עורא גוידה, תושב שכם, נעצר ל־15 יום כחשוד ב־הנחת פצצה עם כנגנון הש־הייה בפה אמצה בגן־העירו־ני בנהריה, במטרה לבצע פיגוע באוכלוסיה.

שופט בית משפט השלום בנהריה, א. פגלסון, קיבל את כעמת המשטרה על סרי־רה שנתגלו בין סיפורו של עצור בבסמרה לבין האליבי שלו על מעשיו ביום הפיצוץ.

שר גרמני המסייר בארץ מגנה הטבח בקרית שמונה

מאת אינגה דוימשקרון

שר המחקר והטכנולוג־יה המערב־גרמני, שוחא גב יה הדוגר הגיקשורת, הביע את „ריגשות החזרה והצער לנוכח מה שהתרחש בקרית שמונה" שלו ושל ממשלתו בעת ביקורו אצל שר החוץ, אבא אבן, כש־היה אורחה הרשמי של ממשלת ישראל במשך ש־בוע.

הטר, פרופ' הורסט אמקר, בן 47, דיבר על „הרגת הב־ורף של נשים וילדים" ד־הבבר, כי לא בא ביטוי מיד מצד בון, משום שסברו ב־בירת גרמניה, שמכיון שהוא נמצא בישראל יהיה זה מתו־אים יותר שהוא עצמו יעביר את ריגשות הסליחה מהמעשה הנמהרה לקורבנות לביצוי ממשלת ישראל מפגישה ה־ראשונה.

השר הגרמני, שביקר גם אצל גבי מאיר, הביע את אמונתו, שישראל חייבת לה־בין, כי לאירופה יותר מאשר סתם עניין באיזור הכורתה־המיכון. לדעתו כל המתרחש באיזור הים המיכון נוגע ל־אירופה, שהרי מזרבר בדברים הקורים ממנו על סף הזלת.

לדעת פרופ' אמקה התגב־דותה של ישראל להחלטת ה־קהיליה האירופית מנמסבר אשתקד בענין המגרת־המיכון היא בחזקת „תגובה מוגזמת". לדבריו כללה החלטה זו רק דברים הכלולים גם בהחלטות ארים 242 ו־338, אולי „בני־מות שהנה במקצה. לדעת ה־שר המערב־גרמני לא היה זה מועיל לישראל לוא כל מדינה אירופית לחוד היתה קובעת לעצמה את עמדתה כלפי בע־יית המזרח־המיכון. לדעתו כן הראוי, שישראל עצמה תגיע לפסקנה, ששיתוף פעולה עם אירופה הוא חיוני ביותר בש־בילה. הוא משוכנע שבסופו של דבר לא תצטער ישראל אם תלך בדרך זו. „שיתוף המעולה בין אירופה, ישראל ומדינות ערב חייב לבוא בע־תיד" אמר השר הנוסף: „ה־דבר נחוץ גם כדי להביא ש־לום לאיזור הזה".

השר ומסליתו, ביקרו ב„יד־ושם" ונתקבלו בידי דיר זרים מנגר, חבר הנהלת רשות ה־זכרון.

האורחים ביקרו במוזיאון ובאוהל יכזור, ושכעו מפי דיר מנגר על תפקידי הרשות ויעודה.

AEG

... מייצר את הקור

SANTO 401 de luxe

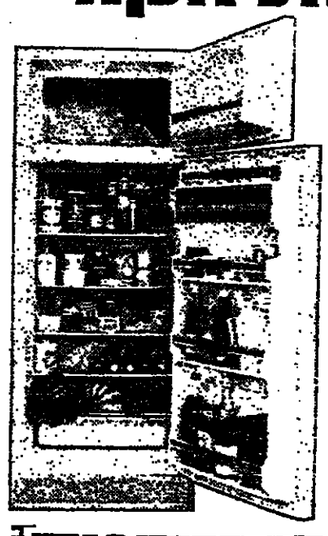

AEG גאים להציג בפניך את המקרר המצטיין בתכונותיו הגלעדיות העונות על כל דרישותיך.

* דלתות מגנטיות.
* הפשרה אוטומטית מלאה.
* טמפרטורה מבוקרת אוטומטית.
* בידוד מקסימלי.
* נפח פנימי ענק.
* שירות מעולה של EVIS וחלפים מקורים בשפע.
* מכירה גם לעולים חדשים בלירות ישראליות.

AEG — הטכנקה מידית

אלקטרו ויסטה בע"מ — EVIS

תל־אביב, רח' שפע טל 10 טל. 254361

להשיג אצל שוכנינו המורשים: ירושלים: פאול, רח' אבן ישראל 2. גל־אור, שמאי 9. ליאור, שמאי 23. ספיטני, טלאה אדיון, ירושלים המזרחית. תל־אביב: סלון מרכזי בן יהודה 32 (מין אלעל). סלון קראור, אלנבי 109. פיליפסון ברוילי 2. שיריני, החשמונאים 105. רמת־גן: רדיו אשר הרוא"ה 24. חולון: מבט, חנקין 47. חיפה: פיינגולד, הנביאים 27.

ברנדי 1818

שתה ברנדי 1818 ותשכח את הברנדי ששתית עד עתה.

אליעזן

הודעה המקומית לתכנון ולבניה פתח־תקוה

הודעה

על פי סעיף (1)149 לחוק התכנון והבניה תשכ"ה — 1965

בתנת בזה הודעה, כי הוגשה לועדה המקומית לתכנון ולבניה בקשה למתן הלת בניה/שמוש על חלקה 144 בגוש 6713 ברח' מוסמובי בס' 8.

לפי תכניה המתאר החלקה הנ"ל נבנאה באזור כמורים כי מיחד בו כותר לבנות 4 קומות כעל עמודים במסגרת אחוזים כללים של 110%.

בקשה בעלי החלקה היא להתיר להם לבנות בנין על 4 קומות מעל עמודים במסגרת כללה של 115% בחת־חשב עם בנוי כעליה.

כל מי שיש לו התנגדות כאיזו סיבה שהיא לבקשה הנ"ל יוכל יוכל להגישה לועדה תוך 15 יום מפרסום הודעה זו.

י. פינברג — יו"ר הועדה המקומית לתכנון ולבניה פתח־תקוה

הוועדה המקומית לתכנון ולבניה גבעתיים

הודעה על פי סעיף 149(1) לחוק התכנון והבניה תשכ"ה — 1965 ולחוק התכנון והבניה הקין בס' 4 תשל"ג — 1973.

הוק בנין 702, ניתנה בזה הודעה, כי הוגשה לוועדה המקומית לתכנון ולבניה בקשה למתן הקלה לבניה על החלקות 38, 383 בגוש 6155 ברחוב קרית יוסף 3 גבעתיים. לפי תכניה המתאר מותר לבנות על החלקה הנ"ל בית בגודים של שלוש קומות על עמודים המולשות עם 96% אחוזי־בנית.

בקשה בעלי החלקה היא להתיר להם לבנות בית מגורים של שלוש קומות עם הקלה באחוזי בניה במסגרת של 6%.

לכל מי שיש התנגדות כאיזו סיבה שהיא לבקשה הנ"ל, יוכל להגיש לועדה תוך המיעוד של 15 יום, מהיום הפרסום של הודעה זו ואם לא תתקבל כל התנגדות בתקופה הנ"ל, נראה את הבקשה כמאושרת.

מיכאל קרויזמן — יו"ר הועדה המקומית לתכנון ולבניה בגבעתיים

חודש ניסן תשל"ד — אפריל 1974.

למכירה מכוניות

1. פורד אסקורט שנת ייצור 1970.
2. פורד אסקורט שנת ייצור 1969.
3. סוסיתא מסחרית שנת ייצור 1970.

לשם קבלת מידע נוסף נא להתקשר עם טל. 728121-2.

„מקורות" חברת מים בע"מ

יחידת החשבונות

מכרז רכב מס' 3/74

„מקורות" חברת מים בע"מ מודיע בזה על מכירת מכונית:

פיג'ו נוסעים 404

משנת 1969

במצב טוב, עם רדיו וטסט עד ינואר 1975

פרטים וטפסים להגשת התצעות אפשר לקבל ב־משרדי התברה בתל־אביב רח' לינקולן 9 חדר 212 קומה ב.

התצעות, כולל הערבות הבנקאית, בגובה 10% מערך התצעה, יש לחגיש במעטפות סגורות לתיבת המכ־רזים חנמצאת בכתובת הנ"ל עד ליום ו' 26.4.74 שעה 12.00.

אין „מקורות" חברת מים מעים מחתייבת לקבל את התצעה תגבוהה ביותר או כל הצעה שהיא.

לחברת גדולה למוצרי חשמל

דרושה חנות

ברחוב דיזנגוף בתל־אביב

להצוגת מוצריה

אפשרות להעסקת בעל החנות הנוכחי.

שכר מינימלי הבא בחשבון: 50 מ"ר קרקע.

לפנות בטלפון: 860111, לבקש את מר ארצי

מעונינים במיכל חלב מבודד

10.000 - 3.000 ליטר

להתקשר 03-266150 או 057-88198.

למכירה צריף שוודי

בשטח של 140 ממ"ר

באיזור הרצליה

פרטים בטלפון 257694

בין השעות 8—3 אחה"צ

חנה ומיכאל פינקוס

חובקים בת

ביה"ח חמרכזי לנכה, בארשמע 16.4.74

נאוה בת חדוה (איש שלום) וישעיהו רוזנברג

ראודי בן פני ומרק רוזלאר — רזאל

נשואים

החופה התקיימה בחוג המשפחה

ירושלים. כ"ך בניסן תשל"ד

לילי ואילן מעוז

מודיעים בשמחה על הולדת בת ם

נ י ה

נ כ ד ה

לשמחה ואבשלום מובדלי — כ"ג ניסן תשל"ד, 15.4.74

לחה ודוד מכשינגד — תל־אביב

בשבת, 20.4.74 בשעה 11 לפנה"צ בבית יחושע ברמת אביב

במת עתונאים

(מסעם אגודת העתונאים והמח' לתרבות בע.פ. תל־אביב)

בהשתתפות העתונאי

שאול בן־חיים (מעריב)

שיוצגו על הנושא:

מדינות ערב והמעצמות

— * —

בשבת, 20.4.74 בשעה 7 בערב, בעודדון החשמונאים בשכ' שפירא

יוצגו העתונאי

ד"ר רפל בנקלר

על הנושא:

מערבות המעצמות במזה"ת

25 שנה ללוח מעריב

2 מכוניות פיאט

פרסים ב־55 אלף ל"י

למפרסמים ב־ לוח מעריב

ראה בעמוד 22

פרסים בלוח מעריב • פרסים בלוח מעריב • פרסים בלוח

פטיפונים רמקולים אמפליפיירים

יותר זול אצל: פוטו־סטראו פספורט — רחוב בן־יהודה 8, תל־אביב

חלטה ואינה וף פסוק

חלטת כפלגות העבודה שלא־ללכת ל־ זה הרשות אלא לכונן ממשלה חדשה, בראית כ„סוף פסוק". היא מבטיחה ר שהתפוצה ואין מרחיקה כלל ־ לקבל החלטות עקרוניות; אך לא המיד הגשימן במציאות. לא ברור עדיין אם גה תגליה למצוא מועמד מוסכם — שר ון מ. דיין הנחיר אחמול שלא כל ד יתקבל על דעתו. ולא ברור אם ה־ ל תסכים לחזור ולהצטרף לקואליציה ונה הקיימת — שר האוצר פ. סטיר שאי אפשר יהיה לשכנע אותה להשתתף לה בהתכונות הקיימת.

שר המפלגה הביעו את דעתם בצורה ל כאלו נגד כינון ממשלה חדשה. דעתה גברה מאיר יעדה; והשרים סגיר, אלון, ר, פרס, ר־לב וידיב דוגלים, כמה, ת בחירות חדשות. החלטה להיכיב ה נשענת אכנם על רוב, אבל ביצועה להתקל בהתנגדות, אז באי־שיתוף מפר מצד גורמים שבלעדיהם אין להצלות על הרכבת ממשלה חדשה.

זאת בהתכנה אחמול לואליות חדשה ת חטיבת רפי. אחר שתמכה בדיין בכל המאבק סביב הדרישה לחדתו, הסתיר מנו אחמול כאיזי מוסדי שלא יסכים לכל מועמד לראשות הממשלה. ראשי שאך לפני שבוע עכדו במרי גלוי, גילו ל משמעת למפגת, והעמידו את אחדות גה בראש כל מאמציהם.

ז שאחדות המפלגה מושתת על הסכמן ל רפי, שמסכן ואילך תהיל לחיות חפי־ אמנית של שר הבטחון.

עיכוב

החוץ, מר אבא אבן, הביע אתמיה תקוה, כי שאלת המיקוח האמריקני אל תגרוך עד סוף החודש — ואנו ן לקוות ולהניח, כי אכנם אין כרוכין ן משאלה כלבד.

כזו הבתמשך מצו אישר הקונגרס את של 2.2 מיליארד דולאר כסיוע תרום ל בעקבות מלחמת יום־הכיפורים אינו שלא לעורר הרהורים קשים לגבי המנ־ השיקולים שמאחורי השחיטה זו על־ידי הלבן.

ל משרד הביטחון התוקציבים של הבית הנדיר בשבוע שעבר את הביכוב כ־ תיי. אולם, בהופעתו לפני הקונגרס, לא ן ובמדאי שזו. „שיגרה" מתמיהה; עוד ן שעבר אמר למר אבן בוואשינגטון, דיע ייסטר לישראל תוך שבועיים, ואף ־תיו של מר דיין עם דיר קיסינג'ר המזכ מן זה. עתה אומרים מקרים בוואשינג־ כי הנטיא זקוק לעוד כשבועיים ימים קבלת החלטה.

הצירים של בית הנבחרים האמריקני ן בגלוי את המימשל בכוונה לאלץ את ל לעשות ויתורים נוספים במרים של ן הכחות עם סוריה; בימים אלה הע־ סברה כי המיכוב נועד גם לדרבן את נות ישראל בארה"ב שישפיעו לויכוח ן הסיגאסרים בתיקון ג'קסון. תר לומר, כי ניצול הסיוע כאמצעי על ישראל לא זו בלבד שהוא מעיב על המיפגן שבעצם אישורו של הסיוע את הרוח שבה ניתן האישור על־ידי ס. אף אין בו כדי לקדם את המטרה ה בא, כנראה, לשרת.

לטעון לעוטנה של ישראל, כי אין עלה מידת כספקת של רצון טוב בדרך ים למציאת הסדר. ואמונה היא זו וקשות סורית הכרוכה בהכנה של ברית ות והמשרתת את מטרותיה, שאין לתן פה להניע להסדר וליציבות באזור ולא

בב, ספק רב הוא אם מה שידרש בשקה א ביפגון של לחץ מרבר על ישראל, ת תקוה בהמשך ובשסקוה כי אכן הארגיבון להביר ולהחריב את לחצה ירשלים. ספק רב הוא אם אמנם יהא כדי לפלול את הדרך לפרוץ.

ן, כי הדיפר מזה הוא הנכון.

ופו של פרק

מנעדר הגיקה אמנם ודיעה, כי ה־ את הבאיות הישראלית, אשר סיקה ון של צבא סרגסון ובהדיכנו אלה.

שלחת, שבה היו בימי הביא 45 קצינים ים. ולכה הצטמקה ושלושת אחרונו ים הישראליים יצאו ממנה בסוף ה־ הבא.

„התקפלותה" של משלחת זו מסתיים ה פרק ביחסים של ישראל עם הבדיונות ות־המתפתחות שבו מייע צהיל לארצות ואפריקה, להקים את צבאותיהן, את הנער שלהן.

לילות הצנועה של ישראל בשטח זה היתה מן הקבמפיה הבדיונית, שכדי להביע עים עם קחיר ודמשק, אפשר ללכת בדרך את של ראגנון ואדיס־אבבה. על בסיס ציה מדיניות זו השקיעו מאמצים רבים מעים לאמיים רבים כדי להגדיל את ות שלנו בשתי הדבשות ולפרוץ בדרך ת סבאה הסגר שהערבים ביסו להטיל

ת מקדה, ערב מלחמת יום הכיפורים מדה קונצפציה זו במיבנה, המעגל ה־ קני נסגר. המולאדים של הנפט שבידי ים גברו על מאמצי הפיוחה של ישראל ריקה, המשלחות של ישראל „התקפלו אור זו.

נפור עמדה מול הלחצים הערביים ולא ת קשרית עם ישראל. גם עכשיו, כשר ימת השליחות של המשלחת הנוכחית, ר בה הנכחות המדיניות הישראלית.

עובדה היא, שמפתיים פרק בשיתוף־ לה של ישראל עם ארצות אפריקה בשטח זה. הוא מבטיח דוקא בשקה ל נערך מדיני, הכם את דעתו לליכוד בי הלגיטיבי לקריאת המשימות הבדיוניות ראן, מארץ.

יהושע א. גלבוע / זכרון — לבדידות

ב שחור של יום הזכרון לשואה ולגבורה — לא אדע למה ומדוע — נמשכים נשמה הרהורי, במיקר, לאלמנט אחד מן האלמנטים המרובים של אותה תקופה, אותה מסכת, רוויית־הדמים וגדושת־ה שאלות: הבדידות היהודית. ומתרגן ר הבדי הם באר בלתי־מילים לזכרונות לעיון חקר, לתמיות בכיתוים שונים. אולם הימם, משמ־מה, דוחפת אותי יותר מכל גלמדיותם של הקרבנות.

ודאי, על כל המחשבות מרוף המזה, המסמר המופי הבורא — ששה מיליונים — מערעל את כל הרגשות האחרים, מבר מדי אחר שאר העובדות. הקר־אל־פי־כן, בימים המכרון של שנה זאת מזדקר חודש מצב־הנפש שבו מצאו עצמם הנידונים־ לכלין.

לא רק בעמדי המבה שקבר בנו נת־ יחדינו מכל עם במלחמת־העולם השר־ ניה, אלא גם בזיחתנו נמשים לגדיל ה־ אכזר. כמלים יותר קונקרטיות: מי עוד כמונו שבע שנאה ודיפות לא רק מצד הנאצים אלא גם — במקרים רבים — מצד אנשים, מדינות שלמים, שנלחמו ב־ הם? ואכן, זאת אחת הנטפות המזע־ דות ביותר השואה: לגרבה הנוייב ה־ נאצי המשותף לא באו גלי אחדה ליהודים הנאנקים. אדרבה, לגבי היהודים נתרקמה לא אחת הבנה ודיות — גלויה או סמו־ יה — בין הכובשים הגרמנים לבין אוכ־ לוסיה זועמת ומתמרדת נגדם. מי עוד זולתנו ידע מציקות כזאת?

* * *

כ יצד קרה הדבר? פרשה מבוכה זו־א. ארגנים בה חומים היסטוריים ופסיכולוגיים שונים. מעורבים בה מוסר, פוליטיקה ותהומות־נפש. אך לא זה הי־ מקום ולא זו השעה לניתוחים מפורטים. אסתפק בהצבעה על קסמים מן המציאות ההיא, המהוארה בהתרבה בספרות החדר־ בן והמדר.

בקובץ שנתי לתולדות השואה והגבורה, „בטואה" (יוצא לאור על־ידי מוסד־ זכרון־יתיבה בשם זה שהוקם בקיבוץ תל־יצחק), סיפר יצחק ארב, מנהל „יד ושם", על תבאי ההתנגדות היהודית ל־ נאצים, לאור יחסה של האוכלוסיה המקו־ מית בארצות שונות.

הנה, דרך משר, לוחמת פארטיזנים, שקשה להלחמה על הדעת ללא תמיכה מצד האוכלוסיה המקומית. אולם, אפשר ־ ל־ ל־ ל

אלוף פלד – מפקד השריון
תא"ל (מיל.) גדרון – ראש אכ"א

מאת יעקב ארז
עורך הצבא של „מעריב"

האלוף בשה (כושה) פלד, בן 47, נתכנה אתמול לר־מטה צ"פות השריון שר־מחיל. לראש אכ"א כהן אדב נמנתה תא"אלוף מאיר (מר־פיק) גדרון, שהשתחרר מר־מחיל באביב 1972 והוא איש המילואים הראשון הר־הזיר לשירות.

כתרים אלה אוכבו ביכרים האחרונים ואישרו צל הר־מבחנון, בשה דיין.

*

האלוף בשה (כושה) פלד, עבר בשלחמת יום הכיפורים בראש אוגדת סיון שנלחמה בחזית הדרומית והכריעה של רכת הגולן והמבצלת. אוגדתו של פלד הגיעה לר־הזיה הצפון בנסיגה ממרחק של נבי שרשראות המגיים ר־נבוסה לקרב עם הטורים שר־פרצו אל הרמה בגזרה הר־דרומית.

האלוף פלד, הוא בן־סרין הגון. בכל הכתבים לפיקוד על הגיס, היה חר־יחיד שבולא בשלחמת האחר־רונה הצעיר של כפקד אוגר־דה מנכלה חלק פעיל בקר־בות.

כפקד האוגדה פלד, הגיעה לדרגת אלוף אחרי מלחמת יום הכיפורים ב"גב ביגיאר הצנון.

*

נולד ב־1927 בעין־גנים. בגיל ליבוריו בקיבוצה ד"ם אחד־העם בשחר־הנעורה, עבר לכרמל בחלל, שאם הבריר הוא נבנה עד היום.

היה בן 14, כשהצטרף ל־„הגנה", בה שימש כקשר ו־היה לאחר מכן לפיכ. בין הר־שאר, הטתתף בצליחת ביתר־אילל, בבבצע לחקמת יישר־בי תצמית ראשונים בנגב.

אלוף בשה גדרון

אלוף מאיר גדרון

בבלחמת השחרור שירת ב־גדודים 14 ו־15 של חטיבת „גולני", בה שיכב לאחרי מכן כבפקד פלוגת הגיפים שלה. גם חלק בקרבות על בשבר הצבר היה בפקד ה־כח הראשון של „גולני" (ב"ש). הגיע לאלוף בבלחמת הבלחמה.

בתום מלחמת השחרור, הכ־תחיר בשירות צבא הגה לי גחלל. בתוך כך שיכב בבפ־קד יחידה סגנים בבילאים ומים תחילה קורס בים של סגנים, ולאחר מכן — קורס בגדים (כילואים). בין הר־שנים 1954—1955 נבנה צב הבתנדבים בקיבוצ בני המרבי בים להגרכה בבסבי בילים בנגב.

ב־1959 חזר לשירות סדיר לפי פגיעתו של בפקד גיבוה הבריון דאז, רב־אלוף (בל.) חיים בר־לב, בבמובו בלחמת להדריך בקורס בים של סגי־קים, וב־1960 סיים את בתיס הבינ־ורדני לפיקוד ובכח.

אחרי סיום עיס נתבבה לי בפקד גדוד סגנים סדיר. מ־קץ סגנים, ב־1962 יצא לי הבתלמה בא שנה לארהיב בבורס שרון מתקדם.

בחזרה, ב־1963 ארבה — סיכב כבפקד קורס בים של סגנים, הבמיקדנו אורגן ב־תבונת חדרבה. באז דבר חר־דרים בבפר לפני מלחמת שבת הבים בפקד של הטיבות שרון.

מינויו של גדרון בראש אכ"א בתקבל באחדה למרות שקצינים בכירים בצה"ל אי־גם רואים בעין יפה את שר־בם של אנשי המילואים ל־שירות בתפקידי מפתח. הוא בן 48.

*

נולד בתל־אביב. מגיל 17 ועד עריק מלחמת השחרור שירת במלכיה. עבר קורסים מיקודיים ושיכב איש קשר אל אניות מעפילים בעליה ב'.

בראשית 1948 סיים קורס קצינ־ קשר ושימש קצין קשר בגדודי בחטיבת „יפתח". ל־אחר מכן מילא שורה ארוכה של תפקידים מקצועיים ומי־קודים: בקצין קשר חטיבתי, בקצין קשר פיקודי וכמפקד בית הספר לקשר של צה"ל. כן מילא תפקידי מטה בכי־רים בחיל הקשר.

ב־1966 נתמנה לקצין קשר ואלקטרוניקה ראשי, בתפקיד זה שירת גם במלחמת ששת הימים. בגור קורס מגידים ובית הספר לפיקוד ומטה, בו שימש גם מדריך. באוגוסט 72 השתחרר משירות סדיר ב־צה"ל בדרגת תת־אלוף.

---

* עיתונה בת זקי אל דאגר בת 32 אם ל־4 ילדים גרושה אתמול בבוקר בביתה שבבחנה הפלימים שאמי בעוה על רקע מריבה בבבוד המשפחה.

מרכז ההסברה הפיק סרט
תיעודי – נגד עישון סמים

מאת שלמה נבון

מרכז ההסברה עובד ל־צאת בקרוב בסמע הסברה ניחב עבר עישון סמים, תוך שיכת דגש על החשל־פות השליליות לבריאות הגוף, ההשפעה ההרסנית על חיי הארם בכלל, ה־נוסקות משימוש בסמים.

יהודה אילן, מנהל מרכז ההסברה, שמסר על כך אתר־מל, הוסיף, שכדי להעניק לסרט ההסברה מימד נוסף ותנופה יתר, הוכן סרט תי־עודי ביחוד שהעסק על ידי מרכז ההסברה. הסרט, הנקרא „ביעמי היפהי", נמשך 25 ד־קות, ובתאר הידרדרותו של צעיר, בן־סובים, שנמל קורבן לעישון סמים.

זהו סרט היצורי ישראלי ראשון, הבספר בבמיה עי־שון סמים. בדעת מרכז ההס־ברה להקרין את הסרט, בלי־מל, בבבבצ לחקמת יישר־בי תצמית ראשונים בנגב.

מרכז ההסברה בבמקם גם תוכנית שבתתייב, חבר־רות רחוב ובתי־ספר תיכו־ניים.

אריאל נפתח בבאר־שבע רשמית „מדור למידע ודר־עות" במשרדי מרכז ההסברה בעיר. במדור זה מרוכז חומר הדעתי המעלה כנגון בכל הנושאים בהם מבמל מרכז ההסברה (בעיקר בתחומים של יחסי ישראל־ערב, נושאים מדיניים שונים, ציונות, השואה, כל־חבות ישראל וכו').

שגרירה היהודי של צ'ילה הגיש את כתב האמנתו לנשיא קציר

בעת הטקס הפגינו מחוץ למשכן עשרות צעירים נגד המשטר בצ'ילה

שגריר צ'ילה שמואל גלייזר (משמאל) מגיש את כתב האמנתו לנשיא המדינה פרופסור אפרים קציר (מינין). (תצלום: פטר אמקה בע"מ)

מאת פטר „מעריב" בירושלים

שגרירה החדש של צ'ילה בישראל, שמואל גלייזר, הגיש אתמול את כתב האמנתו לנשיא ישראל, אפרים אפרים קציר. גר גלייזר הוא יהודי, שעשה רבות למען היהדות בצ'ילה וישראל.

בדבריו בטקס אמר השג־ריר: „נשא אני עמי את ברכותיהם המיוחדות של נשיא החונכה, של הכנסת ושל העם הצ'ילי. תפקיד גדולה הוא, שר־הנוכה של ממשלת צ'ילה הר־בדבריו ותשובתו אמר הנשיא קציר: „הנני להבטיחך באמ־מה, כי כממשלת ישראל ואנוכי בעצמי ובידי כמיטב יכולתנו לטפח ולהדק יחסינו עם אר־צך. זאת — ברוח הידידות הר־מסורתית שקשרה תמיד את שתי אומותינו... עם ישראל שואף להמשיך במעמד בניתו בתנאי בטחון ושלום מי יתן ובעת, בהזנחך בישראל נזכה לראות בכם ציבנו בבינונו של השלום באזורנו ובעולם כו־לו".

בתום הטקס נגנו התמנון ה־ישראלי והשגריר הגדש סקר יחידה של צה"ל שהגלה את טילה שלו, הינו לידיו בעל כמעמות רבות, כי הוא מתוה שיא בבמצבי הבתבדים ב־שרות הדדק הקשרים בין צ'יל־לה לישראל.

הטם הצ'ילי — ומסיף ה־שגריר — עובר כמה פרק זמן בעל משמעות היסטורית רבה מאד. ממשלתנו מתמדדת עם המשימה הקשה של הנהגת ה־עם בדרך לשיקומו הלאומי. מר גלייזר הביע את שאיפת ממשלת סנטיאגו, להידוק קש־רי הידידות הבמסורתיים בין ישראל וצ'ילה.

בטקס נכח שר התוך נשיקה. בטקס נכח שר התוך במהלך הטקס הקצר הפגינו מחוץ למשכן הנשיא עצרות צעירים, חברי „הנוער הישר־אלי לסוציאליזם עם צ'ילה". הם נשאו כרזות בגנות המשר־טר הנוכחי של צ'ילה, שחסם את הפלגנו בחדש ספטמבר בשנה שעברה. קריאותיהם ה־זוהיתים, המעסיק 180 מ־מנהל מלאכת הפיצ־מרצמת שעלי ירושלים, מלברג, אשר מסר זאת מול, הביע תקוותו, כי בנת הטכס זה, יתחם מקומות עבודה בחלק רחוי של הציר על ה־דומים.

שר הקליטה: סגירת משרדי עדיפה בעיני על המשך הכפילות עם הסוכנות

מאת יוסף וקסמן

„לא יתכן שהקולה יבוי־מל בתך ליה, ולא יבולוה לפעול שתי כמשלות בבי־שא קליטת עליה. המצב ה־נוכחי — אמור שיבשיך. דרי־בת ליפול ההלמה — משרד הקליטה או הסוכנות, ואפילו יוחלט לכנור את משרד הקליטה, אעדיף זאת, כי מו־בת הקליטה מבצמה את על הקליטה ואוריזהה עליה, א־מר השר, בתשובה לשאלת סגנר „מעריב".

בדבריו על כמרי הצליח, ציין השר כי שוב חלה ירידה מסויימת. לדעתו נובע צבצום מחדר הצליה מבריתים מה־קשיים שהשלמונות שם עוד־בים בעבר ויהנדים. „ידוע לנו שהמלחמה לא הרתיעה את יהודי בריתים ודוקא בחדשי המלחמה עלו כפלים באשר בומנים רגילים.

בדיקה שנעשתה בידי מח־לקת התכנון, כל אגף כתן אדם בסה"ל עסקה בבקשות להתגבר ליחידות של צנחנים, חיל אויר, שייכת ויחידות סיור שונות. מהבדר, כי שליש מן הבקשות נדחו מנקים סדיר. מ־ן מנקים, ב־1962 יצא לי־הבתלמה בא שנה לארהיב בבורס שרון מתקדם.

בחזרה, ב־1963 ארבה — סיכב כבפקד קורס בים של סגנים, הבמיקדנו אורגן ב־תבונת חדרבה. באז דבר חר־דרים בבפר לפני מלחמת ששת הימים הבים פקד של הטיבות שרון.

בבלחמת ששת הימים שי־קד בראש מסה באוגדתו של אלוף אלעזר פלד. המתתף ב־כיבוש יהודה ושומרון ורכתי הנגלן.

בתום המלחמה עבר לתפקיד בכיר בחתום הבבצעים וה־הרכה בבסה הכללה. לאחר־מכן, בבלחמת ההתשה מילא תפקיד בכיר בבפקדה הבחנה הבסוחרים בסיני.

לאחר סיכבה בפקד בחיל הבין־זרועי לפיקוד ומטה, מר־מה בשלהי 1972, למפקד אוגר־דה שריון.

בוגר אוניברסיטת תל־אביב להיסטוריה ובלכלה, נשוי ו־אב ל־5 ילדים: בן המשרת בצה"ל, בת ושלישיה: שתי בנות ובן אחד.

*

תת אלוף בשה (פוטיק) גדרון, יכנס להפקידו ביום ראשון הקרוב ויחלה לדרגת אלוף. תת אלוף גדרון, שהיה מאז שחרורו מצה"ל מנכ"ל קבוצת ממפלי „טלרדי נפנה לומצעו של שר הבטחון ל־שוב לשרות בתפקיד ראש אגף כוח אדם. במקום האלוף הרצל שפיר, שנתבנה לראש אגף המטה של צה"ל. והא הקצין הבכיר הראשון מבין אנשי המילואים הנקרא לשוב לשירות. בפי שנודע יומבנה בעוד שבועות אחדים קצין מילואים אחר להפקיד בכיר.

על תת אלוף גדרון יהיה להבשיך את פעולותיו של האלוף שפיר באכ"א, שבאו הבלחמה הושלו עליו משימות בכבדות ורגישות.

בבו הצעיר של תת אלוף גדרון, סגן אילן שעירת כ־קצין שריון, נפל במלחמת יום הכיפורים בסיני. בן אחר של ראש אכ"א הוא קצין קרבי באחד מחילות צה"ל.

מינויו של גדרון בראש אכ"א נתקבל באחדה למרות שקצינים בכירים בצה"ל אי־גם רואים בעין יפה את שר־בם של אנשי המילואים ל־שירות בתפקידי משנה. הוא בן 48.

*

נולד בתל־אביב. מגיל 17 ועד עריק מלחמת השחרור שירת במלכיה. עבר קורסים מיקודיים ושיכב איש קשר אל אניות מעפילים בעליה ב'.

בראשית 1948 סיים קורס קצינ־ קשר ושימש קצין קשר בגדודי בחטיבת „יפתח". ל־אחר מכן מילא שורה ארוכה של תפקידים מקצועיים ומי־קודים: בקצין קשר חטיבתי, בקצין קשר פיקודי וכמפקד בית הספר לקשר של צה"ל. כן מילא תפקידי מטה בכי־רים בחיל הקשר.

ב־1966 נתמנה לקצין קשר ואלקטרוניקה ראשי, בתפקיד זה שירת גם במלחמת ששת הימים. בגור קורס מגידים ובית הספר לפיקוד ומטה, בו שימש גם מדריך. באוגוסט 72 השתחרר משירות סדיר ב־צה"ל בדרגת תת־אלוף.

---

* עיתונה בת זקי אל דאגר בת 32 אם ל־4 ילדים גרושה אתמול בבוקר בביתה שבבחנה הפלימים שאמי בעוה על רקע מריבה בבבוד המשפחה.

שר הקליטה: סגירת משרדי עדיפה בעיני על המשך הכפילות עם הסוכנות

השר הזהיר, כי לא נוכל לקלוט עולים אם המשק לא יתפתח במהירות. „מיהון הוא אייבר הצליחי" — הדגיש השר. הוא הוסיף, כי כבר היום מחוקים יותר מאלף עולים אקדמאים על חשבון משרד ה־קליטה, עוד אלף עולים אבר־מאים רשומים — עדיין מחוסלי תעסוקה. „אשתיק הר־עקו 50 אחוז מהעולים ה־אקדמאים בבשרה מסובסדות, והשאה בצמרך לסבסד הנסקת 12 אלף עולים, בעוצאה של 60 מיליון ל"י.

והא גילה, בתוך כך, כי קרן בת 75 מיליון לירות, ש־הוקמה לביצוע פרוייקטים ש־יביאו להעסקה עולים לא נוצ־לה על ידי הזיזמים והמשקי־עים, לדבריו „המשרד פועל עתה לקידום נושא זה".

השר אמה כי גם בעיות השיכון יולמו ויחמירו. כבר עתה מתגוררות 10 אלפים מש־פחות במגרים שונים של פחי־רונות דיור זמנים. משרד ה־שיכון מבטיח 9 אלפים יחי־דות דיור בשנה זו, בשעה ש־דרושות עוד 15 אלף.

בתשובה לשאלת סופר „ב־עריב" מסר שר הקליטה, כי מבציל משרד הקליטה, כר פנ־חס דגן, פורש מתפקידו — משום שמפלגתו (מפ"ם) זקיקה לו כנציג בסרכז קפ"ח. ה־שר סירב לנקוב שמו של מ־עמד אחר לתפקיד.

(ראה עמוד 15)

הדר"ח השנתי של המשטרה:

ב־1973 חלה ירידה בפשיעה

בתשעה החדשים הרא־שונים של 1973, (התקופה שקדמה למלחמת יום הכי־פורים) נרשמה לראשונה בזה שנים רבות ירידה מס־מעותית בעבריינות הפלי־ליון.

ירידה נוספת, נסתמנה גם ברבע האחרון של אותה שנה, בעיקר בימי הלחימה בסוב, והיא הגיעה ל־5 אחוז בערך. לעומת זאת חלה לקראת סוף השנה עליה מתמדת בעבר־יות, והיא נמשכה בתחילת 1974. עליה זו מסמנת, לדעת המשטרה, הקופה קשה ואר־ינית שלאחר המלחמה.

פרסים אלה ואחרים נמסרו אתמול, בבסיבת עתונאים ב־נערכה בבית אגרון בירוש־לים, לרגל הופעת הדו"ח ה־שנתי של המשטרת ישראל.

קלפים, זנות, בריונות

בין הפעולות המשטרתיות שנערכו לריסון הפשיעה: הפעלת המשטרה בעבר־רות המגבעת לאיכות ה־חיים (ההתחת פני מקרקעין, זנות, מועדוני קלפים, סדר בבתי קולנוע, בריונות וכו') הקמתם של עוזרי הקידה מיוחדים להקירת בקרי פשע מסוגים ותבריות שמשמעותן ציבורית.

הסנה, לראשונה מזה שנים, היתה עליה, אבנם קטנה, ב־היקף גילוי עבריינים בארץ, שהגיע השנה ל־36 אחוז ל־עומת 34.5 אחוז אשתקד.

קציני משטרה בכירים, ש־סקרו את הדו"ח, מסרו עוד, כי בתשעת החדשים הראשו־נים של השנה נרשמה עליה הלולה במספר תאונות הדר־כים עם נפגעים, במיחוד ב־האונות הקטלניות. באוקטובר־דצמבר אשתקד קטן מספר התאונות.

הומצו תנאי שירות

מספרן של השוטרות גבבא בעליה מתבדת: ב־969 ב־1971 ו־1,205 בשנת 1972 עלה הבספר ל־1,457 בבנת 1973. הקבב הבואן של על"ה זו משקף את הרחבת גיוס השוטרות להפקידים המגוו־נים, שבהן תתאקלמנה בהצלחה בעבודת המשטרה.

ב־1973 הושגה הצלחה כפ־מעותית בגיוסם של אנשי ה־משטרה. בכך נסגר הפער בין מספר אנשי המשטרה לשכנים של עובדי מדינה אחרים.

בתשעה החדשים הרא־שונים של 1973, (התקופה שקדמה למלחמת יום הכי־פורים) נרשמה לראשונה בזה שנים רבות ירידה מס־מעותית בעבריינות הפלי־ליון.

ירידה נוספת, נסתמנה גם ברבע האחרון של אותה שנה, בעיקר בימי הלחימה בסוב, והיא הגיעה ל־5 אחוז בערך. לעומת זאת חלה לקראת סוף השנה עליה מתמדת בעבר־יות, והיא נמשכה בתחילת 1974. עליה זו מסמנת, לדעת המשטרה, הקופה קשה ואר־ינית שלאחר המלחמה.

פרסים אלה ואחרים נמסרו אתמול, בבסיבת עתונאים ב־נערכה בבית אגרון בירוש־לים, לרגל הופעת הדו"ח ה־שנתי של המשטרת ישראל.

קלפים, זנות, בריונות

בין הפעולות המשטרתיות שנערכו לריסון הפשיעה: הפעלת המשטרה בעבר־רות המגבעת לאיכות ה־חיים (ההתחת פני מקרקעין, זנות, מועדוני קלפים, סדר בבתי קולנוע, בריונות וכו') הקמתם של עוזרי הקידה מיוחדים להקירת בקרי פשע

עלה מספרם של המתנדבים ליחידות מובחרות בצה"ל

מאת מספר הצבאי של „מעריב"

שיעור התגבדות של צעירים ליחידות מובחרות בצה"ל גדל בשני מחזורי הגיוס שהיו באו מלחמת יום הכיפורים, הקרבה המחזורים המקבילים אשתקד. מספר ה־מתגייסים שביקשו לשרת ביחידות שרה אחרונה עלה אף הרבה.

בדיקה שנעשתה בידי מח־לקת התכנון, כל אגף כוח אדם בצה"ל עסקה בבקשות להתגבר ליחידות של צנחנים, חיל אויר, שייכת ויחידות סיור שונות. מהבדר, כי שליש מן הצעירים בעלי השכלה תיכו־נית, ביקשו להתגבר ליחידות אלו. גם בקרב חיילים כולם בעלי השכלה תיכונית (עד 10 שנות לימוד) ביקש שליש לי־התגבר ליחידות המובחרות.

בשחזור הגיוס של נבבבר 1973 גדל מספר המתגבדים יחסית למחזור הגיוס הקודם ב־10 אחוז. בשחזור הגיוס של פברואר 1974 נמשכת מגמת הע־עליה בשיעור הבתגבדות, ב־מקביל לאחזו מחזור שנה קו־דם לכן, והגיעה ל־23 אחוז.

אגף כוח אדם של צה"ל עושה מאמצים להרחיב את היקף המתגייסים לצבא הקבע.

מאמר המלחמה הגיעה אלפי חיילים ומאות קצינים לשירות בצבא הקבע. רבים מהם נמצאו עדים לכן עם בתוך המלחמה. אתמול נבבר, כי בסיס ה־קליטה הבינון של צה"ל בצרך עמה לקליטת מספר שיא של חיילים כישתחרר מהצבא ב־חודש הבא. המגמה היא ל־„בנוכבי המחרור", החיילים הסדירים ישתחררו מן השר־רות עובב מספר הדרגים ב־עקבות המלחמה. המשתחרר בקבל המתאה בסך 1350 ל"י על שירותו בחצי השנה האח־רונה ומן כצבק של 30 ל"י ליום, לכל יום נוסף מעל ש־לוש השנים שירות.

עוד נמסר, כי לצורך בי־רור יסודי ויעיל של תלונות הציבור, הוקמה במסה האר־צי לשכת ממונה על תלונות הציבור, המכסכת מען מרכזי לציבור בפנותיו. כהפקידה לשכלל הליכי בירור הלונות, לאגוז לתיקון כשנים ועיוו־תים שנתגלו, לאבחון נקודות מגע בעייתיות בין המשטרה ובין האזרח ולתת לציבור הרגשה, כי נעשה הכל לסיר־מול אכזן בהלונותיו. בבקר־ביל ללשכה מתו קצינים ל־מיטול בתלונות הציבור בדרג מתחי ובחלבי. פעילות זו זכ־תה כבר לבטחים כפי נביב הלונות הציבור.

כמו כן נערכו קורסים חקר־פתים על עבודת הציבור, שהכיתה, בשיטה הדמיתה של המבטרה בעיני הציבור.

בבסיבת התתונאים הכותה־פו בטסם המשטרה. הגיע הוקאל מתי, ראש מחלקת הקירות, הגיע בביטון פרנץ, סגן ראש אגף מינהלה, סגיב בתוס פרסבי, דובר המטה ה־ארצי, סגיב רפאל יעקבי, ראש אגף מחלקת סיור וכב־עים, וסגיב אי־אילן מבש־בר הבבות.

הדו"ח השנתי של המשטרה:
ב־1973 חלה ירידה בפשיעה

* חיש חביב שהמתני, נבנס להפקידו כיו"ר הנהלת הטרכז הישראלי לעיצוב המצר, בבר־קשו של מר אברהם לב, ה־בנהל המכלי של החברה הישר־ראלית לקוסמטיקה סת. חיש שהעני סימש בעבר כבבונה של עיצוב הבחבר בבשרד ה־מחבר והתעכיה.

חיילים שכחו

● חייל שלה לבים בתוב ב־10.4 בשעה 7.30 ורד בבוקר בביסיבת שבה ארנק בסף. חייל אחר שלה בסבואות קיבה ב־11.4 בשעה 17.30 ורד בהיבה שבה כעיל כגיע. נא לפנות לי. עולבי, רחוב הרימה 36, חיפה כל' 87307.

● בעה שרות בהרבון נלקי הה מצלמה (נורלי 4) ובה פרס צבעוני על מאורעות התקופה מאתרונה בחרפון. נא להחזיר לדרוקבו נול. הה נורלים 15, ת"א.

● ב־14.4 שבה חייל בבבונית אאדרי בבבע בהיר עבבה מ־ורבלוב לחיפה שיעת ביילון ובה בין השאר מסמכים חשר־ביב. המוצא הישר מתבקש ל־הבביר את הבבות לחתבה זר־משפחה הבאבות או להתבסר ל־מל' 067/31124.

● ב־25.3 שבה חייל שבבע בבדסם מהיבה עד לבאנגרי קלוב ביעת לבבה ובה הבצים אישיים. הבהג מתבקש לפנות לבתנא דוד, מבוית 133 א' תי־פה, כל' 04/252083.

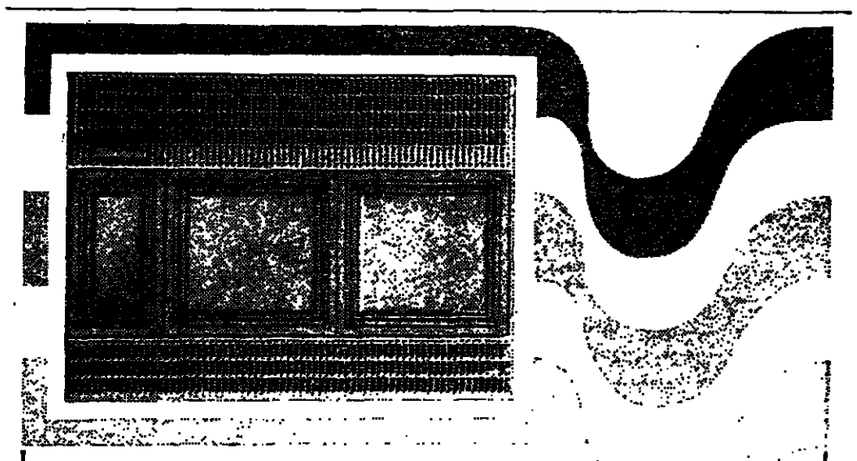

TAPPAN
משב-רוח מאמריקה

עולם חדש של אויר ממוזג. מעתה גם בישראל: עם מערכות "טאפן" המשוכללות. "טאפן"-מושג בינלאומי לתכנון פונקציונלי, איכות בניה גבוהה ויעילות פעולה מירבית, תודות למתקן אוטומטי משוכלל לשנוי כווני זרימת האויר. מערכות "טאפן" מותאמות לכל מטרה: בתים משותפים, וילות, משרדים, חנויות, מפעלים, אולמות, בניני-צבור וכו'.

מעתה תוכל גם אתה להנות ממזגנים מעולים בביתך ובעסקך, שפעולתם שקטה להפליא.....

זתוצאתם: אויר טהור ורענן בכל ימות השנה.

לקבלת יעוץ והדרכה ללא-התחיבות על-ידי מיטב מהנדסינו-נא לפנות בכתב או טלפונית לסוכנים הבלעדיים:

אסריק-אייר בע"מ, רחוב נירים 6, תל-אביב. טלפון 253127
מפיצים: טקס-אוץ, ת"א, יחודה הלוי 86 טלפון 280623
החלה ההרשמה למבירת מזגני "טאפן" במחירי פרסומת החל מ-2770 ל"י.

TAPPAN - מזוג אויר היוצר אוירה

במלאי להספקה מידית!

* ברשותנו גם מלאי מערכות מרכזיות מתוצרת TAPPAN מ-2 ועד 20 טון.

שלום אחרון למיטרד רציני

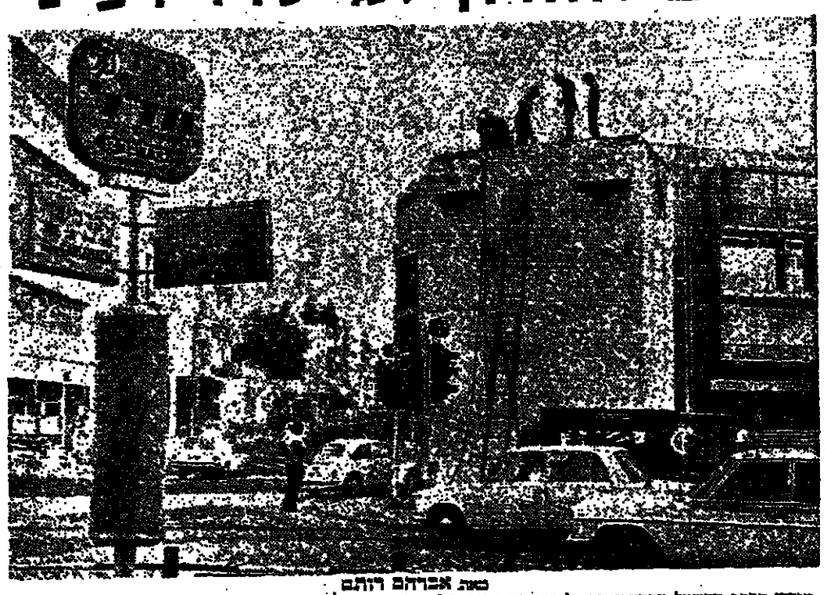

מאת אברהם רותם

עובדי חברת הזשכל והסתערו אתמול בפטישי אויר על מבנה הבטון הקטן בחומת הרחובות אבן־גבירול ויהודה הלוי בתל־אביב. המבנה הקטן היווה מטרד גדול, וסלוקו הוא שלב ראשון בהסדרת והגוגעה באיחוד סוגן זה של העיר, צומת של חמישה רחובות: אבן גבירול — מרמורק — יהודה הלוי — קרליבך — המאספים.

לפני 41 שנים בחודש מארס 1933, הוצב כאן, בין חולות ופרדסים ובובלים בשכונת שרונה מזה ובתל־אביב הקטנה מזה, טרנספורמטור שנועד לסייע בהעברת זרם החשמל בקווי שנמתח מתחנת הכח ריבינב. מאל הטרנספורמטור הוקם המבנה הקטן, שכבתה הגבע הרבות שכיסו עד אתמול את קירות המבנה נושאות עליהן נתת־באה של המסדרה: כאן בזרוע טיסמאות נגד הבריסים ובצד עלית חומשית, מלים שנכתבו בלילות חשוכים בידיהם של חברי מחתרות אלמונים.

המבנה דחק הגיה את הכביש. הנהגים נאלצו לעקפו, והגיעה לכביש ראשי, נפשות סיום, סמל של ה„ענרכיה חתנועתית" בתל־אביב. אך סוף־סוף נתברר, כי ניתן לספק חשמל לעיר גם אם יוותרו על הטרנספורמטור בצומת קרליבך... אחרי עבודות הכנה שנמשכו חודשים אחדים החלה אתמול הריסת המבנה — עבודה שתמשך שלושה ימים. סיומה יהיה שלב ראשון בהסדרת הצומת בציר המזרח לאורך הרחובות אבן־גבירול ויהודה הלוי בכיתון צפון־דרום.

מושביץ: אם לא יוארכו הסכמי עבודה צפויה „התפוצצות שכר" ללא חקדים

באסיפה השנתית של התאחדות התעשיינים קבע נשיא ההתאחדות כי „המלחמה עלתה למשק מחיר שנת ייצור אחת" ✶ ברי־לב: אין רתיעה של יזמים מהשקעות בארץ

מאת ריד גוטרמן

שרי המסחר, התעשיה וה"פ פנה, מר חיים ברי־לב, רחה אתמול את קבייתו של נשיא ההתאחדות התעשיינים, מרק מושביץ, כי ההתפתחויות ו"המשברים בתחום החברתי־הכלכלי עלולים לסגור מכל־כלה ולהרתיע יזמים מלהשקיע בארץ.

בהופעתו במנו האסיפה ה"כללית השנתית של ההתאחדות התעשיינים, שנתכנסה אתמול בתל־אביב, אמר השר ברי־לב, כי ב„צורות והשקעות", בשל־בים שלפני ומיעוד הסופי, נבר־אות סימן בקשות להשקעה ב־סך של 2.7 מיליארד לירות. ציפר ההשקעות מיועדות לענפי הכימיה, המזון ותיעוש הבניה (1.1 מיליארד ל"י) ענף הטר־כת (345 מיליון ל"י) והסר־סמל (221 מיליון ל"י). „אין רתיעה של יזמים להשקיע ב־ארץ, וכל הנתונים מצביעים על הופעה הפוכה" אמר ברי־לב.

בסוקרו את ההתפתחויות ב־משק בתקופה שמאז תום המל־חמה אמר השר, כי המשק חזר, תוך פרק זמן קצר יחסית, ל־פעילות סדירה, וכיום כבר מת־קרבת התקופה הנשיתית ל־שיעור הזהה לתקופה שלפני המלחמה, ואילו הייצוא הרפ־שיתי עלה בחודש כרך בכ־40 אחוזים, בהשוואה לחודש כרך אשתקד. הציפיות הן, שהמשק יכביר להתאושש, ופעילותו תרחב עוד יותר. כך, לכשל, בזכות התחזיות השנה גידול ב־יצוא הכולל (ללא יהלומים) בכ־14 אחוזים, לעומת השנה שעברה.

בסיכון תקופת הזיהום

שר הבסחר התעשיה הדגיש, כי גם הכנה לצורך המשק ב־סיכון הקופה החדיתה, ואין ל־דעת עדיין כמה כאמצעי זה־ייצור בשקיע יהיו מגיסים. „כל מה שאנחנו מתכננים חייב ל־כן, לצאת מתוך הנחה, שהשנה היא שנת הירום, ואין כל מקום לתביעות לשיפורים ולתוספות. שנינו לדרוש בשנים הקרובות. הדברים אמורים גם לגבי הער־בדים וגם לגבי המעסיקים" — הדגיש השר ברי־לב.

נשיא התאחדות התעשיינים, מרק מושביץ, הזהיר בדבריו מהשלכות העלולות להגרם מהתפתחויות במישור המדיני על מצב הכלכלה. „מבלי ל־הוויתור לשדה המוקשים הע־ליסי אני חייב לומר, כי מעבר לשיקולים העולמיים קבועים ומכוונו לדרוש מהמשלה להק־דיש יותר חשומת לב לבעיות המחמורות בחומם הכלכלי וה־חברתי — על חשבון הענינים המפלגתיים הבינ־מפלגתיים" — אמר.

מר מושביץ הדגיש, כי מל־חמת יום הכיפורים עלתה ל־מדינה מחיר שנת ייצור אחת, וקרא להתגייס לעשות. מאמץ עליון כדי להחזיר במרוצת שנה זו חלק גדול מהמחיר שהבטה המלחמה.

להלן דרש נשיא התעשיינים לערוך מהפיכה של ממש ב־תחום מערכת המיסים בארץ — מהפיכה שתתאמשר לדרישו־ת אם יחול מס ערך מוסף, ו־במקביל יורד שיעור המס הי־שולי ל־50 אחוז. הוא מתח בי־קורת על אגרות הנוב הממש־לתיות המתחרות בבורסה, ו־מען, כי יש מגם מוסרי בכך שאנשים יכולים לוותיה ב־קלות בנירות ערך מסוג זה כ־30 אחוזים. לדעתו, על המב־שלה להשאיר לתעשיינים לכ־כוד את גירות הערך שלהם ל־צימוד, ולא להתערות עמם ב־נושא זה.

דרוש הסכם כולל

בענין המדיניות המקומית ודרוש הסכמי העבודה, אמר מר מושביץ, כי המעסיקים יתנגדו לדרישת ההסתדרות לתוספת של 50 עד 80 ל"י במקביל יורד שיעור המס הי־שולי ל־50 אחוז. הוא מתח בי־קורת על אגרות הנוב הממש־לתיות המתחרות בבורסה, ו־

שיטה חדשה לזיהוי כימיקלים גורמי סרטן בוחתה במכון ויצמן

מאת מוסר „בקריאה" לעניני מדע

חוקרים במכון ויצמן פיתחו שיטה חדשה לבדי־קה התכונות הסרטניות של כימיקלים. השיטה, שפותחה על ידי ראש המחלקה ל־ביוכימיה, פרופ' ליאו זקס, ועמיתו, ד"ר אליעזר הכרי־מן, השמש בשבוע מחיר ל־זיהוי חומרים כימיים גורמי סרטן.

בעזרת השיטה החדשה ניתן יהיה לקרוא את הבוחרים ב־הבת תכונותיהם הסרטניות של חומרים כימיים שונים, שמספרם עולה ל־1000 יחדו. פרטים אלה נמסרו — בין היתר — בישיבה על הוכרים כימיים מחולל סרטן, אשר תופיע מחר בעלון העברי של מכון ויצמן. בישיבה מצוי־ין, כי אבחנה הגורם מחולל הסרטן בחומרים כימיים ודבר, בדרך כלל, ממושכת, ודשויה להימשך חודשים לר שנים. שיטת שני המדענים תחיש את יכולת האבחנה הזאת.

במחקר זה פותחה שבוקה הדישה להעיכת תאים גורמ־ים לתאים סרטניים — על ידי חומרים כימיים בתרבית רקמה. טכניקה זו נבחנה גם באוניב. לפי הוכנה מכון הסרטן הלאומי האמריקאני יצאו פרופסור זקס ודיר הר־בד לאוניב והקימו שם קבו־צת מחקר מקומית העובדת בשיטה שפותחה במכון. עם הזמן ההלו עוד עבודה כדי־עיות שונות בעולם להשתמש בשיטה חדשה זו.

במחקר של פרופ' זקס ודיר ובמרכז הנגרב, כי הנומרים שפעילים פועלי הסרטן גור־מים גם לסיגיים בתאי יונ־קים. למסקנה זו נודעה חשי־בות רבה שכן היא בחקה את התיאוריה על הקשר שבין ה־סרטן לבין שינויים גנטיים בתאי הגוף. בעלב כאהר יד־הר עלה בידי דיר הנברכן והחרים לבחר את הנומר ה־אחראי להפיכת התאים ה־נורמליים לתאים סרטניים.

בחוד המחקרים האחרונים של פרופ' זקס ודיר הנברכן, נמצא, כי קיימות באוכלוסיית בני האדם שלוש קבוצות הר־רשתיות הכגיבות בצורה שונה לחומרים מחוללי סרטן.

ויקבע שיעור אחיד להשתתפות הממשלה בתקציבי סעד מקומיים

מאת מנחם רחב

שר הפנים, פנחס ספיר, מסר בשיחה עם חברי הנה־לת עיריית צפת, כי בשרדי האוצר והסעד הוחלטו לק־בע השתתפות בכדר־גדול אחיד — של 75 אחוז — בתקציבי הסעד של כל ה־רשויות המקומיות בישראל.

השר אמר דברים אלה ב־הגובה לתביעתם של חברי ההנהלה העיירתית, שביקשו לי הגדיל את שיעור השתתפות הממשלה בתקציבה של לשכת הסעד המקומית. חברי ההנהל־לת, ובראשם ראש העיירה, אוריק נחמיאס ומנכ"ל־מקומו דוד בוכריק, סעגו בפני השר, כי צפת מקופחת לעומת ערי פיתוח אחרות. לדבריהם, משי־תפת הממשלה בתקציבה של לשכת הסעד בצפת בשיעור של 60 אחוז בלבד, בעוד שי־בערי פיתוח אחרות בצפון — כמו קריית־שמונה וחצור־גלי לילית — מגיע שיעור הס־תתפות הממשלה לכדי 90 אחוז מתקציבן של לשכות הסעד באותם יישובים.

בתגובתו לתביעה זו גילה השר, כי קיימת החלטה חדשה בדבר השתתפות בשיעור א־חיד של 75 אחוז בתקציבי הסעד של כל הרשויות הכ־מקומיות בישראל. לפיכך, תוא־לה השתתפות הממשלה בתק־ציבה של לשכת הסעד בצפת ב־15 אחוז. לשיטת זאת, תיא־לץ הממשלה לצמצם את הש־תתפותה בתקציבי הסעד של הלשכות המהוות כיום מהמ־תתפות הממשלה בשיעור ה־עולה על 75 אחוז.

באותה הזדמנות ציין מר ס־פיר אה ההתפתחות העצומה של הממשלה — בצורה ישי־רה ועקיפה — בתקציבים של ישובי השיתות בצפון. מר ספיר אמר, כי בתקציבה של מועצה קרייתשמונה, ה־מגיע השנה ל־15 מיליון נר־שאת הממשלה בכיסוי 14.25 מיליון ל"י, שהם 95 אחוז. תושבי העיירה בממנים רק 750 אלף ל"י מתקציב ה־מועצה. בצפת, לעומת זאת, מגיע תקציב העיירה ל־10 מיליון ל"י — והממשלה כב־סה 9 מיליון ל"י מסכום זה בדרכים ישירות ועקיפות.

תובע פיצויים בסך 48 אלף ל"י על מגרש שהופקע בלא ידיעתו

מאת שאול הון

„הפעם לא נמנעה היתה מחומבב לבחור היהודי מ־סאן־פרנציסקו, צבי הרי זר־בקי, כאשר הגיע לביקור ב־ישראל ב־1970. נתבקש לו, כי כלא שנמסר לו על כך, הפקיעה הממשלה מגרש ש־היה שייך לו. עתה תובע מר זרבקי מהממשלה, בתביעה שהוגשה לבית המשפט המ־חוזי בתל־אביב, פיצויים ב־סך 48 אלף ל"י.

מר זרבקי טוען בתביעתו, כי המגרש שבו מדובר היה ליד צומת גיתה, בבביש שבין תל־אביב לפתח־תקוה. היה זה ב־גודל של חצי דונם בערך. ב־שנת 1950 תוכנית הרחבת ה־כביש, ושר האוצר פירסם בינ־קום הפירסומים, שהקרקע דרו־שה לצרכי ציבור, וכי הממ־שלה שומרת לעצמה את הזכות לתבוע פיצוי עבור הקרקע.

מר זרבקי לא ידע על כך כלל, משום שלא נשלחה לו הודעה. בתביעתו, שהוגשה ב־ידי עו"ד אליעזר מלחי, הוא טוען, כי הממשלה לא פרסמה כלל לבדוק מי הוא הבעלים של המגרש — דבר שיכלה לעשות על נקלה. רק ב־1970 נודע ל־תובע, כי אדמתו הופקעה. מיד פנה בהתכתבות עם משרד ה־אוצר והציע לו סכום „אפסי" — כתמורתו: 2560 ל"י.

התובע דחה את הצעה. ל־דבריו, לא קיימה הממשלה חו־בה חקוקה, שהיתה מוטלת ע־ליה — לפעול להגנה בעל ה־מגרש. הוא תובע את מחיר ה־קרקע לפי שווייה כיום — כ־48 אלף ל"י.

מטעם הממשלה טרם הוגש כתב הגנה.

„בוני וקלייד" נוסח זכרון יעקב:
שודד הבנק נתגלה כגברת — כאשר נשמטו מכנסיו...

מאת יהושע כהנא

ציפורה כהן, בת 23, מרמת־גן, אינה בלונדינית, ובפק רב אם הכם „בוני" אמור לה משהו. גם לחברה כמאה כהן, בן 33, מבני ברק, אינו מעיר השם „קלייד". חבריו מכנים אותו „שמוק".

בלא שסמנו מימיהם דבר על זוג השודדים המפורסם של שנות השלושים מזכירות שימותיהם של השניים את עלי־לות „בוני וקלייד": לדברי גביג ה־מעטרה הם פעלו בצוותא בריצוד כמה מעשי־שוד של בנקים ברחבי הארץ: שוד הבנק בזכרון־יעקב, בהוד־השרון, נוף־ים, רמת־יצחק, בחלת־יצחק וירוש־לים. ברוב המקרים הסתכמו השודדים בנסיון, מדלך מנוסתם אחרי שהבנק בירושלים הם אף יד לעבר נידות משט־רה שדלקה בעקבותיהם ודק בגם לא נפגע איש.

כדי להשוף את זהותם של השודדים הקים המטה הארצי של המשטרה צוות חקירה מיוחד, המתבסס על אנשי המדור המרכזי של משטרת מחוז תל־אביב. מפ־קח יגאל אנקרי, העומד בראש צוות החקירה הארצי, מיפר אתמול בבית־המשפט, כי על הצוותה שבכנוסיה חברה גם שוחרת נודע באקראי. כאחר נשדד סניף בנק לאומי בזכרון־יעקב הנמצאה אחת מלקנותות הבנק. כבל הנראה נבחלו השודדים ובמלמו, כאשר הם מחפים על בגוסתם מריחת אחיד. בבחלה הצריחה נשמטו לפתע מכנסיו של אחד השוד־דים, ואז התברר לחוקרים הנוכחים בבנק כי השודד, הוא בבגם, גברת...

— ✶ —

קצין המשטרה ציין כי צוות החקירה הצליח לפענח את פרשת השוד בזכרון־יעקב לפני כמבת, בעקבות הזיהוי של אחד השודדים.

מאז נודעה זהותם של חברי הכנופיה קיימו הכוחות בעקבים רצופים אחרי־הם, עד שביצו הוות לכמצרם.

— ✶ —

כחשודים בהשתתפות לכנופיית השוד־דים נעצרו בסוף השבוע שעבר ובראי־שית השבוע שני השודדים: אכר מסר ואהרון קרן. עליהם נאמר בבית המשפט כי הם עבריינים בעלי עבר פלילי עשיר. ציפורה כהן וסבאה כהן נעצרו עלשום.

בזמן שחוחו של קצין המשטרה עמדה צעורה כהן, שוחרחרת נמוכה קומה, ללא נוע, ושלוחה מבטים קסאים לעבר המעיר. רק פעם אחת הזיזה בעל שקם, שנשמע כילדותי: „אני מכוליעה את כל הסיפורים האלה. זה לא נכון מה שהוא אומר עליי".

פרקליטה של ציפורה כהן גילה בבית־המשפט, כי מרשתו עבדה בעבר כפקי־דה אצל עורך־דין, והיא נשואה מזה זמן לא רב. בעת השוד היתה בהריון, ולפני שלושה שבועות ילדה ולד מת. הפרק־ליט ביקש לשחרר את מרשתו מן המעצר.

שופט בית משפט השלום בתיא, שמעון זמיר, לא קיבל בשמוע של הפרקליט ו־ציוה על מעצר החשודה ל־15 יום. ה־שופט אסר לפרסם צילומים של החשו־דה, כדי שלא יישבע ממדי הזיהוי.

— ✶ —

החשוד השני מאבה כהן הובא בנפרד לבית המשפט. בפקח אנקרי סיפן כי בידי הודעה בכתב של חשד בשוד לפיה היה „שמוק" אחד השותפים בשוד הבנקים. כהן חשוד גם בסחר סמים אסורים. לדברי קצין המשטרה ידוע כהן כדיש אליבה. המפיל הנהיגו על עדים. „אם ישוחרר, הוא עלול לשבש את מהלך החקירה" — הצהיר מפקח אנקרי.

מאבה כהן הכחיש בתוקף את דברי קצין המשטרה. וסיפן, כי בחיפושים שי־בצעו בביתו ובמסעדה בה הוא עובד, לא נמצא דבר חלול להפלילו.

השופט עמדה זמיר ציוה לעצור ל־15 יומים.

מרדכי פרנקו, בן 30, אינו מעורב ישירות בכנופיית השודדים, אולם לדברי בגיב המשטרה הוא חשוד כמי שסיפק אינפורמציה לשודדים ולעבריינים אחר־רים, וגם באחוקת נשק הנמצאת סמים לחריל.

פרנקו הוחזק גם בקבלת רכוש גנוב כמו הכסיסים, יהלומים וחפצי ערך אח־רים.

לפי צו של השופט נעצר פרנקו ל־10 ימים להמשך החקירה.

למשפחת האי

מביעים את צערנו העמוק על מותו ללא עת של

אבי המשפחה

דיירי רח' פנקס 32—40

לבן ציון פוגלסן

אתך באבלך הכבד על מות

אמך ז"ל

„עתיד"
מכולות והשקעות בע"מ
ההנהלה והעובדים

לרחל דניאלס

אתך באבלך הכבד
במות

אביך ז"ל

סהר חברה לבטוח בע"מ
ההנהלה וחבר העובדים

טכנאי
אלקטרוניקה
בעל מצבה בתיא
מעדיף לתת עדות קבוע
ליבואן או סוכן
(מכשירי אלקטרוניקה
(טיפוח, פרוטיסבורה,
מפיצנים וכו')
להתקשר 247666 בין
10.00 — 12.30

נגנבה
פיאט לבנה
מס' 207-174
המוצא מתבקש להודיע
למשטרה.

„אוטומט"
מכשירי שמיעה נשתרים
מארה"ב ואירופה
הוצאת אינטרנאציונלית
רח' כרמיה 24 תל־אביב
פינת יהודה הלוי 139
טלפון 227220

לכבוד צבי סירזמה

אתך באבלך על מות

אביך ז"ל

כתות ה'
ביה"ס תל נורדאו, ת"א

משרד הסעד ועד העובדים
ושרות מבחן לנוער

מתתפים באבלו של חברם לעבודה

חנוך אלבסנדר

על פטירת אבי

מרגרטה ז"ל

לחברת הכנסת חנה אפלבוים

מתתפים באבלך הכבד ובאבל המשפחה

בבית האב

חיים מוסקוביץ ז"ל

מושב כוכב מיכאל שובל

מרכינים ראש בצער על מותה של
אבנו וסבתנו

בתיה צפדיה ז"ל

סנפסרה ב"י"מ בניסן תשל"ד 11.4.74
ההלויה התקיימה

המשפחות המתאבלות:
צפדיה, אשכנזי,
חזן, יקר, שרם
וחברת ביג בע"מ

ביום חמישי 18.4.74 נתיחד עם זכרו של
יקירנו בעלי ואבי

אברהם קרז'בסקי

ז"ל

נפגשים ליד השער הדרום של בית העלמין
בהולון בשעה 16.00.

המשפחה

לאברהם בפרוביץ ומשפחתו

הבתתפותנו הכנה באבלו
על מות

אביך ז"ל

אלמגור ושות'

לד"ר ברטל ומשפחתו

איתכם באבלכם

בית המחלקה הגינקולוגית
ביה"ח איכילוב

למר אלבס אורבך ומשפחתו

הבחוכינו הכנים בבות

האם ז"ל

יעקב ברקת
פרסום „אביב"

לסלי לאור

הבתתפותנו באבלך הכבד על מות
אביך

ינקו ז"ל

תריסול בע"מ
ההנהלה
יעד העובדים הוחדשים
ועד העובדים הוחמים

מודעות אבל גם בעמודים: 10, 11 ו־35

מעונינים במשפחה
אומנת חמה ומסורה
ל־2 ילדים (5—9)
בסביבה כפרית שקטה,
קרוב לתל־אביב.
לשנה המלצות.
444029 — 445195

פטיפונים רמקולים אמפליפיירים
יותר זול אצל:
פוטו־סטראו פספורט — רחוב בן־יהודה 8, תל־אביב

ספורטאים ספורטאים ספורטאים

ההגינות משתלמת

בטקס קצר, שערך אתמול בסניף בנק דיסקונט בבת־ים — העניק סגן מנהל הסניף מר רובוס ישראל המתאמה בסך 2000 ל"י לכיתה קבוצת ביה"ר בוכים, יחודה שקל (משמאל). מימין — מר צבי שינקמן נציג חברת „דתף". ביה"ר בוכים היא אחת מארבע הקבוצות שכבר זכו ב„פרס ההגינות" השבועי במיבצע שביזמת „מעריב לספורטאים", בחסות בנק דיסקונט ובשיתוף פעולה עם ההתאחדות לכדורגל.

לאחר התייעצויות שנמשכו עד שעות הלילה

המשטרה אישרה משחק הנבחרת בקרית־שמונה

נענתה להפצרות של כדורגלני הפועל ובית"ר בעיר ✶ משחק ההזדהות — היום ב־3.45 אחר־הצהריים

בתום יום של התייעצויות הודה כח משטרה ישראל מבחינתה לאסור את קיום משחק־ההזדהות של פגי נבחרת ישראל במדינאי בקרית־שמונה התנה אמש את הסכמתה להתרות מחודש זה. הנבחרת תעמוד איפוא היום ב־3.45 אחר־הצהריים עם נבחרת קרית־שמונה, שתורכב משחקני הפועל וביתר"ר בעיר.

אתמול במקר נודע, כי כמה מרחב הצפון מסרבה לי־אכד את המשחק, משיקולים בטחוניים, ובבקשת להוציא מן לכירות הנבחרת בעיר. מיד הה־לו והתייעצויות כמשטרה, שבתון השתתפו גורמים שונים, ובכ־חנה הנבחרת, בסברה, כבר ההכנו לבקר מהפעל סבריה לזיזה ירבה כבתן לכיל־לאר מיים, היום אחה"צ.

רק לאחר שצוה ארוכה, ר בגבור בקמותיהן של קבוצות הפועל ובית"ר קרית־שמונה — סכבר אשו אם כל ההכנות ל־משחק, בבגבה שיעלה את ה־מוראל בקרית, לאחר האסון ש־פקד אותה — אישרה המשטרה את קיום המשחק ולדבר המר־חב, רב־פקד פרלמן, הודיע על כך, הלילה לתתאחדות.

לפני המשחק יעמדו השוה־קנים והקהל בדומיה לזכר 18 הנרצחים. ההתאחדות, שתיוצג על־יד אחד מחבריה, תצניע סכלים וכובעים לכדורגלנים.

לאחר יום אימונים ומנוחה

אתמול בבוקר נודע, כי כמ־ירת מרחב הצפון מסרבה לי־אכד את המשחק, משיקולים בטחוניים, ובבקשת להוציא מן לכירות הנבחרת בעיר. מיד הה־לו והתייעצויות כמשטרה, שבתון השתתפו גורמים שונים, ובכ־חנה הנבחרת, בסברה, כבר ההכנו לבקר מהפעל סבריה לזיזה ירבה כבתן לכיל־לאר מיים, היום אחה"צ.

רק לאחר שצוה ארוכה, ר בגבור בקמותיהן של קבוצות הפועל ובית"ר קרית־שמונה — סכבר אשו אם כל ההכנות ל־משחק, בבגבה שיעלה את ה־מוראל בקרית, לאחר האסון ש־פקד אותה — אישרה המשטרה את קיום המשחק ולדבר המר־חב, רב־פקד פרלמן, הודיע על כך, הלילה לתתאחדות.

לפני המשחק יעמדו השוה־קנים והקהל בדומיה לזכר 18 הנרצחים. ההתאחדות, שתיוצג על־יד אחד מחבריה, תצניע סכלים וכובעים לכדורגלנים.

לאחר יום אימונים ומנוחה נוסף בסברים, קבע המאמן מורכה, שיזיאר את הנרכב שיפתח ב־משחק (ובו כבה פנוים קל):

ויבוקר: בלה, רזון, שוחבר, נבנא, שמם, פרינגבים; שורן (בשאר), מלה, פרץ.

שתי המובילות כבשו חצי־תריסר

לידס ניצחה 0—2 ליורפול 0—4

ארבע נקודות לזכותה בראש טבלת הליגה האנגלית ב־כדורגל, לאחר שגם היא הבי הקולקת אחריה בכמרת, „ליורפול", זכו אמש בנצחונות. „לידס" ניצחה את „שפי־לד יונייטד", בשפילד 2—0, „ליורפול" הביסה במגרשה את „מנצ'סטר סיטי" 4—0.

ל„לידס" יש עתה 58 נקו־דות מ־40 משחקים. ל„ליור־פול" — 54 נקודות, אולם מ־38 משחקים.

„לידס", שסיימה שלשום ב־כגרשה עם „שפילד יונייטד" בתיקו־אפס נכשלה אמש, ב־נסיונותיה לפצח את ההגנה המוצקה של יריבתה במחצית הראשונה.

אולם בהפסקה, כאשר נודע כי „ליורפול" היכתה שוק על ירך את „מנצ'סטר סיטי" וכל ארבעת השערים שלה הר־בקשו כבר במחצית הראשונה — נסכה הידיעה רוח קרב חדשה במפרשי „לידס". שחי קנית כאילו „בלקלי" מחדש ופיטר לוירטר היה לגיבור הנצחון, בשני השערים שהב־קיע — אחד מהם בבעיטה 11 מטר, תוך 12 דקות. „שפילד יונייטד" הנחילה בטוף השב־בוע הפסד ל„ליורפול", ואי־יופר.

גיבורי הנצחון של נציגת ציד ה„חיפושיות", „ליורפול" על „מנצ'סטר סיטי" היו בר־איין האל (שני שערים) פיל בורסכה וקוין קיגאן — אחד כל אחד.

בירמינגהאם המשיכה במגמ־בקה הנואש להיחלץ מסכנת הירידה ונטלה נקודה בחיקו ב־2—2 בביתו עם ברנלי. פעמ־יים הוליכה ברנלי — ופעמ־מיים הצליחה בירמינגהאם ל־השיג שיוויון. במשחק נוסף נפרדה לספר מסטק ב־1—1.

שלוש הקבוצות המוגרות את המבלה הן בירמינגהאם ברנלי ומנצ'סטר סיטי.

ליגה אנגלית

עם 32 נקודות מ־39 משחקים; מנצ'סטר יונייטד 31 מ־38 מ־שחקים ונורי"ד 26 נקודות מ־38 משחקים. בירמינגהאם ו־סאוטהמפטון לפניהן עם 33 נקודות מ־39 משחקים.

נצחון שביעי לאליצור ת"א

ליגה ארצית

מאת אלכס פרידסכן

קבוצת הכדורסל אליצור תל אביב הכתה אתמול בנצחונה השבועי (עדין ללא הספר), כ־אשר גברה כביתה על הפועל גה, שפרה ניצחה הפעם, — 67—53 (26—40).

אליצור, הכוליכה עתה בראש טבלת הליגה הארצית, דחתה הפגיעה רמה ירדה שהאמה את זו של יריבתה, ורק למיכה בר־גר (21 נקודות) היו דקות סר־בות. עפיקם ברקוביץ בלט ב־גת.

במשחק נוסף שנערך אמש גברה אליצור פית בביתה על מכבי ירושלים — 79—60 (36—33). השחקן המצטיין ב־מגרש היה אברהם זוכמן מ־אליצור (34 נקודות) כשלידו עוד רזונסל — 19 נקודות. הפתיק ברגמן הצטיין בירד־שלים.

הפועל ת"א זכתה ב„מוריד האביבי"

ניצחה בגמר את כדורסלני נבחרת הנח"ל בתוצאה 106—78

מאת דורי קלגר

קבוצת הפועל תל־אביב הנעודדה אמש מכשלונותיה האחרונים בליגה משכתה בבמורה ב„מוריד האביבי" ב־כדורסל, שנערך על מגרשי אוניברסיטת תל־אביב לרגל פתיחת מרכז ספורט חדש. במשחק הכמר נברו הנל"אמי־ים על נבחרת הנחיל בתוצאה 106—78.

לאחר מחצית ראשונה שקר־לה (46—41 לתל־אביב) עב־רה היוזמה לתל־אביבים וב־גיצחם של אלן באקר, מארק מרדנשיין ודיב גיזמרק. רכשו יתרון, שגדל לקראת הסיום ב־של יציאתו של יונתן זקס, הבולם בשחקני הנחיל, והח־מאתיתם של חבריו.

הרבו לקלוע לתל־אביב: — גיזמרק 28, באקר 21 וטורב־שיין 18. לנחיל: ברקוביץ 23 וזקס 19.

במשחק על המקומות 3—4 גברה בנחרת חיל האויר על נבחרת אוניברסיטת תל־אביב בתוצאה 68—63 (32—28). ל־אחר שהובילה משך כל שלבי המשחק.

הרבו לקלוע לחיל האויר: צבי ענבר 23 ורוני לאנג 19. לאוניברסיטה: שוחרן 15 ו־זילברמן 13.

בטוריר הכדורגל גברה נב־חרת אוניברסיטת תל־אביב על אוניברסיטת בר אילן ב־תוצאה 0—2 (1—0).

בטוריר הכדוריד גברה או־ניברסיטת תל־אביב על מדר־שת מכון וינגייט במשחק ש־הוכרע בוריקות עונשין — (4—2 לת"א) לאחר שגם לא־תר הארכה לא הושגה הכרעה (21—21).

הפועל ת"א (סל) במר"מ עם מנהל קבוצה חדש

בימים הקרובים עובדת ז גודת הפועל ת"א למנוה פ־הל חדש לקבוצת הכדור־שלה. המר"מ עם מרעמד לה־קיד נמצא בעיצומו. הע־שאינגו לדברים מומחה כדו־סל, אלא רק חובב, ראה כו־את הקבוצה בליל־שבת. משחק ההפסד שלה בגבעתי להפועל רמת־גן 73—75.

כיום משמש עתה בתר־ליק כמנהל הקבוצה. הוא ה־לישי בתפקיד זה בשנתי האחרונות. המאמן שלמה ז שמן שביקש בליל שבת לא המשחק למצוא לו מחליף סבוב הבא, הינצה את מ־הביקורת שלו — פרט לשר־נים שאינם מתאמנים — כלפי מנהל הקבוצה חצי־הכשל.

מחלקת הכדורסל מכבי ת"א

מודיעה

החלה מכירת הכרטיסים למשחק הדרבי בין

מכבי ת"א הפועל ת"א

המשחק יערך ביום שני 22.4.74
בשעה 8.30 בערב

בהיכל הספורט

בעלי כרטיסי מנוי ישבו במקומות המסומנים בכרטיסי המנוי שלהם.
מספר המנוי למשחק 5.

כרטיסים בהדרן וביתר המחירים.

אליאנס מפעלי צמיגים וגומי בע"מ

מכרז למכירת רכב

מוצעים בזה למכירה כלי הרכב הבאים:

1. מנוף דוד' 200 שנת יצור 1971 מס' רשוי 221949.
2. מנוף אינטרשיגל 1200 שנת יצור 1966 מס' רשוי 705832.
3. קרילק (מולל מיזוג אויר) שנת יצור 1968 מס' רשוי 758965.
4. עגלת קונבול (מולל מיזוג אויר) שנת יצור 1972 מס' רשוי 759353.

את המכוניות אפשר לראות בין השעות 8.00—16.00 במחלקת התחבורה בהגר הכפעל באזור התעשיה, תדנה. הצעות בכתב בצרוף ערבות בנקאית בגובה 10% בערך ההצעה יש להגיש בבעטפה סגורה, עליה ירשם „מכרז כלי רכב" למשרדי החברה, עד 5.5.74.

אין החברה כהחייבת לקבל את ההצעה הגבוהה ביותר או כל הצעה שהיא.

דירות איכות ברמת־גן

3-5 חדרים ברח' האצ"ל 7-13
המחיר החל מ - 164,000 ל"י.
הזירה לזכגמה פתוחה כל יום
עד שעה 19.00 בשבתות עד 14.00

מגידון

השקעה נבונה בבניה מעולה

ר. מגידון ושות. מהנדסים בע"מ
"אילדם" חברה לבנין בע"מ
רח' הרוא"ה 17, רמת-גן טל. 721301.

עיריית ראשון לציון

מכרז מס' 18/74

עיריית ראשון לציון מכריזה בזה על קבלת הצעות מקבלנים לסלילת כביש לים — מסלול דרומי.

תנאי התשלום: 70% כמזומנים, בהתאם להתקדמות העבודה ו־30% ב־24 תשלומים שווים שזמן פרעונו של הראשון יהיה חודש לאחר אישור החשבון הסופי ע"י מהנדס העיר, בתוספת רבית של 15% לשנה.

פרטים ותכניות על העבודה הנ"ל אפשר לקבל במחלקת מהנדס העיר בימים א'—ה' בין השעות 9—12 למנה"צ ובימים א' ו־ד' גם בין השעות 4—6 אחה"צ תמורת תשלום של —.150 ל"י.

רשאים להשתתף במכרז זה רק קבלנים רשומים בהתאם לתוק רישום קבלנים תשכ"ט—1969 ולהמציא אישור שהם רשומים בפנקס הקבלנים לפחות על סכום הצעתם.

את ההצעות בצרוף ערבות בנקאית או צ'ק בנקאי (ערבות אחרת לא תתקבל) בשעור של 5% מערך ההצעה ל־3 חודשים, יש לשלוח במכתב רשום או למסור לידי של מזכיר העיר במעטפה סגורה נושאת ציון „מכרז מס' 18/74" עד יום ראשון, כ' באייר תשל"ד, 12.5.74.

בשעת הדיון בהצעה תתחשב העיריה ביכולתו של המציע ומשרו לבצע את העבודה כפי שהדבר נבחן מעבודותיו הקודמות וכן מותקר.

סיור קבלנים למקום יצא מהמחלקת מהנדס העיר ביום חמישי, 2.5.74, בשעה 10 בבוקר.

אין העיריה מתחייבת לקבל את ההצעה הזולה ביותר או כל הצעה שהיא.

ח' ניבשטיין
ראש העיריה

ראשל"צ, כ"ה בניסן תשל"ד, 17.4.74

הוותיקים גברו על המרצים

במשחק קט־רגל, שקדם ל־גמר „מוריד האביב" בכדור־סל, גבר אמש סגל ותיקי ה־נבחרת הלאומית על סגל מרצי ועובדי אוניברסיטת תל־אביב בתוצאה 5—2.

ותיקי הנבחרת — גולדש־טיין, מרטובסקי, מוהכובסקי, סטלבך, בן־דרור ובנדורי — הוכיחו כי טרם נס ליחם. מש־חקם היה כהיר ובהנה. את ה־שערים כבשו: יוסף גולדש־טיין (2), יוסף מרטובסקי, יצר־אל בן־דרור ונחום סטלמך.

לכרטי ולעובדי האוניברסי־טה: זהר כהן וחגי אורלין.

בסיום המשחק הפגיש המש־נה לנשיא האוניברסיטה, אלוף (ביל.) אהרון דורון, פרסים ל־שחקני שתי הקבוצות.

✶ פליגה הנשים בכדורסל: מכבי באר־שבע — אליצור תל אביב 65—59 (29—25). לבאר־שבע: לאה ישראל — 17, שרה עזריה — 14. לאליצור: הולכן — 22.

מה בקבוצות

באימון: כפ"ס — הרצליה 4—3

בכשחק אימון בכדורגל ש־נערך בהרצליה, גברה הפועל כפר־סבא על הפועל הרצליה בתוצאה 4—3.

השערים לכפר־סבא: יצחק רונק (2), אברהם כרמי־נבקי וכאיל גנבי. להרצליה: כיכי אל שרעבי, יוסף רכטר וי־קב שידלובסקי.

בחיפה מחפשים את אגמי...

מאה אזרי ירקן

כשה אגמי, הלוצה של מכבי חיפה, נעדר גם אתמול ללא סיבה ידועה מאימון הקבוצה.

הלאכן אברהם מנציל הקבו־ה' יהונתן הרדי לא יכלו להס־ביר כה הסיבה לחעדרו של אגמי משני האימונים הראשו־נים השבוע. שחקנים ידעו ל־ספר, כי אגמי נעלב בסבת כש„הואשם" במשחק אינדיב־דואלי, שסנע מכבי חיפה ל־הגדיל את יתרונה במצב 0—6 לזכותה, במשחק עם מכבי יפו.

בוא להנפש
במכון
שלמה המלך
המפואר
השוכן על שפת הים
על עיר הקיץ המקסימה נתניה
✶ בריכה שהיה מחוממת, סאונה פינית ובשה.
✶ מיזוג אויר מלא. כל החדרים טניים לים.
✶ שרות אקסקלוסיבי.
✶ מחיר מיוחד עד 30 באפריל 74' —65 ל"י לאיש בחדר זוגי
✶ חצי פנסיון כולל כל המיסים
הזמנות בטלפון 053-28451
רח' המעפילים 18 נתניה

מלון שלמה המלך
king solomon hotel

בכב נעוך ילד

בן 10 שרכב על אופניים בשדרות בן ציון בתל־אביב, ביום ראשון 14.4.74 לפני הצהרים.

בעל חכלב מתבקש ל־התקשר מיד לטלפון 03-227166.

זריקות נגד כלבת עלולות לסכן את שלום הילד.

נגובה
פיאט 1,100
1968
צבע כחול
256-841

המוצא הישר מתבקש להודיע לתחנת המשטרה הקרובה או טל. 614778 ויבוא על שכרו.

7-6, 2-6, 6-4, 1-6, 6-3

„שוקה" שלם במשחק הגמר, אתמול

לאחר 12 שנה שוב כבש טניסאי ישראלי את הבכורה בטורניר הפסח הבין־לאומי

ירושע שלם — אלוף!

„שוקה" זכה בגדול השגיו, כאשר הכניע אתמול במשחק גמר מרתק את האמריקני לארי פארקר

מאת ישראל לוינגר

שנים־עשרה שנים חיכה הטניס הישראלי לרגע הגדול הזה, שבו יכניע אחד מבמיבי מאליפות הבין־לאומית הפתוחה של ישראל. אתמול, ״״ם שנים לאחר נצחונו הדרמאטי של אלכזר דורסון על מגן הוילבדון האמבטרלי, מגיע מאבק עז בן 5 מערכות, עשה זאת גם הטניסאי בן ה־29, ירושע שלם.

„אדם אחד היה חסר כאן, לראות אותי ברגע גדול זה" — בולטל „שוקה" שלם, דקות ספורות לאחר נצחונו הגדול, קיד נמבא בעיצומו. הע־שאינגו לדברים מומחה כדו־סל, אלא רק חובב, ראה כו את הקבוצה בליל־שבת. משחק ההפסד שלה בגבעתי להפועל רמת־גן 73—75.

כיום משמש עתה בתר־ליק כמנהל הקבוצה. הוא ה־לישי בתפקיד זה בשנתי האחרונות. המאמן שלמה ז שמן שביקש בליל שבת לא המשחק למצוא לו מחליף סבוב הבא, הינצה את מ־הביקורת שלו — פרט לשר־נים שאינם מתאמנים — כלפי מנהל הקבוצה חצי־הכשל.

ואז היה שלם בבולא גדולתו: הוא זכה ב־7 כדורים לעומת רכה הראשונה 7—6 ורכש יתר־רון מוראלי לחשוב.

במערכה השלישית נצח ה־לעצמו, היה מדויק יותר. ביגר את כדור גב־היד הרחבנים שלו, יחד עם כדורי קי־היד הכסובבים וחכה בקלות 6—2.

במערכה השלישית נצח ה־מטוטלת מטניסאי אחד לירידה, תחילה היה 3—1 לשלם, ולאחר מכן 4—3 לפארקר, כאשר ב־מדה בתנהל משחק בין שני טניסאים המשחקים כאחורי ה־קו האחורי, ללא שיכוים רב ב־צמה כשהו לבצע שוקה"... ואכן, הכדור שהושב מחמב־כו של לארי פארקר נתת מ־חרץ לגבולות המגרש והוניק את יתרעת שלם לגדול הנגיו בטריירה הבין־לאומית שלו:

אלוף המהדיר הפתוח של ישראל בטנס!

כמעט שכתבו את גמר הור־נות לנשים שבו זכו הישראי־לית דיגי שטראוס הנירדי־לבדית ההמוהה ביתר קונור ב־נצחון 7—6 7—6 של האחיות האוסטרליות דיאנה דורכה איסטבורן, במאבק שקדם לגר־מר הגדול.

באליפות ליחיד־הגבל זכה מיכאל בר (בתעדת הכרטיל היפה) לאחר בנצחת בגמר את ירון קנאן ממכבי צעון 6—4, 1—6: לאלוף הקטיים הוכ־הר צבי לוין, בן ה־51 כנגד רה, כגבר על שמואל ריב־לין בבכבי צעון 4—6, 6—3, 9—7.

עצמו לטערכה החכיסית ו־הקובעת.

● הכסיון של „שוקה"

שני „הטוסים" הכטיכו ב־מאבק הגדול בלי הפסקה, בלי שתיה (איזה כיסר כעולה!) וגם בלי אוספי כחדיים.

ואז הכריע הנסיון של „שו־קה" שהובילו ליתרון 2—0, 3—1, 4—1 ו־5—2. פארקר ב„גיים" נהדר הוריד ל־3—5, אך כש„שוקה" הגיש את ה־כדור האחרון במשחק כולו, במצב 40—30 לזכותו, דומה היה שמגרש הטנים עניק ה־יכין של מכבי תל־אביב בי־קש גם הוא: „אנא כדור, צמה בבית עם ברנלי". פעמ־ים הוליכה ברנלי — ופע־מיים הצליחה בירמינגהאם ל־השיג שיוויון. במשחק נוסף נפרדה לספר מסטק ב־1—1.

שלוש הקבוצות המוגרות את המבלה הן בירמינגהאם

● 1000 דולאר

בכהלך המשחק מניתי 13 „סרוויס גיימים" שהפסיד כל אחד מן הטנים. אך לכי היה איכפת הדבר, כאשר כפיגור 3—4 ידע שלם שוב, בקור־רוח, לנהל את המאבק ולצבור בשקדנות את הנקודות החשוב־בות שהצידוהו לנצחון 6—4 וליתרון 2—1 במערכה. ס־קרבו אותו כדי מערכה אותו בלבד מן הסרס הכספי בסך אלף הדולרים.

ברומכר המתה עלה שוב לשיא, כאשר פארקר, בבער־כה המומה ביותר שלו, שבה הזכיר את יכולתו המצוינת בשלבים הבוקדמים של ה־טורניר, שב והוכיח כי גם בבלי לחיות כדורג בארצו של ה„דוד סם" אפשר ללבוש כשהיון כמות. פארקר זכה ב־בערכה זו 6—1, כשב„גיים" האחרון נראה שלם ככין את

בזה אחר זה כיגר כדורי „בקיאנו" כדוד־יקים, כדי להכ־תיב את המסך מהלך המכשלן כרצונו, ולהוביל 6—5. פארקר לא אבד נואש, הישוה ל־6—6

בכהלך המשחק מניתי 13 „סרוויס גיימים" שהפסיד כל אחד מן הטנים. אך לכי היה איכפת הדבר, כאשר כפיגור 3—4 ידע שלם שוב, בקור־רוח, לנהל את המאבק ולצבור בשקדנות את הנקודות החשוב־בות שהצידוהו לנצחון 6—4 וליתרון 2—1 במערכה. ס־קרבו אותו כדי מערכה אותו בלבד מן הסרס הכספי בסך אלף הדולרים.

ברומכר המתה עלה שוב לשיא, כאשר פארקר, בבער־כה המומה ביותר שלו, שבה הזכיר את יכולתו המצוינת בשלבים הבוקדמים של ה־טורניר, שב והוכיח כי גם בבלי לחיות כדורג בארצו של ה„דוד סם" אפשר ללבוש כשהיון כמות. פארקר זכה ב־בערכה זו 6—1, כשב„גיים" האחרון נראה שלם ככין את

הכדורסלן בארלסון (2.23 מ') יבוא להדריך בארץ

תום בארלסון, המתנשא לגובה 2.23 מטר ובשמש שחקן קבוצת הכדורסל של מיכללת „צפון קארולי־נה", שוכתה לא ככבר ב־אליפות ארה"ב, ציפו ל־בוא הקרוב לישראל עם שחקנים אמריקנים מע־לים אחרים — מקצתם מקצועיים — כדי לתר־ריך בקורס כדורסל פיר־חד („קליניק") המיועד ל־נוער יהודי־אמריקני וישר־ראלי. הקורס יערך ב־מכון ויצמן.

בארלסון כוכמר עתה ל־הופיע במקצועים. הוא נח־שב לגבות במשחקי החוב־בים בארה"ב ומומחים סבורים כי יצליח כמק־צוען, יותר מכוכבים אח־רים של המיכללות, בגלל חוסן גופו. הוא הופיע ב־נבחרת ארה"ב באולימפי־אדת מינכן.

מעריב לספורטאים ⚽ מעריב לספורטאים

שינוי בגביע

תגובות

מאה ג. בן־אברהם

לשיום משחקי הליגה בשר־ ארץ עדיין תשעה מתוך־ים, אם להשתמש ב„מונחים אתמטיים" — 18 נקודות. לוסר, מבחינה האפשרי־ ות הפתוחות לפני הקבו־ ות, גם בצמרת וגם ב־ תחתית — הכל עוד יכול קרות. יותר מזה, אי אמר העונה, לפניכו עדיין שלושה חודשים, זמן יפ־ ים רב.

ה אמור לגבי המאבקים בתחתית והמאבקים ב־ צמרת. לגבי השחקנים, מאמנים, מנהלי הקבוצות כל היתר הקשורים קשר שיר בתחרויות. אבל גבי כל אלה רחוקה עדיין עונה מ„קו הגמר". אבל א כן תדבר לגבי הנאמר ות הכדורגל. לגביה, מ־ חיצת תכנון כולל — חתימה עונה נוספת.

ם אחרות, לא זו בלבד אפשר, אלא צריך להת־ חיל להסיק מסקנות מן הנעשה לגבי העתיד.

והמסקנות רבות. הפעם אני בא להביע מסקנות לגבי צד אחד של הפעילות — הגביע.

ובכן, הרושם הוא — זה לא זה... כן. הרבה מאד ביטול, בעונות האחרונות, מטפל גם משחקי הגביע, במבר כוונתם כיום, איבדו מן ה־ ותר המאפיין אותם, איב־ ד את מהנם ההפתעה, אם הרישות המאבק על שער בודד ומכריע. זה ועד: המתכונת החדשה של משחקי בית חוץ מ־ טילה שטש מוביל על ה־ קבוצות השחקנים, בעוד שכל מה שקורה בכדורגל שלנו מגביע על צורך לצימצום. דווקא יסנת העונה ולהקלת המאמץ. זה ועד — נראה לי, כי הסיבה שניתנה להצדקת הכפלת משחקי הגביע ד־ „מתיחתם", בכך ששיטה זו מאפשרת לכדורגל ה־ ערלית להביע גם למקומות מרחוקים, ובכן גם סיבה זו איננה עומדת במבחן המציאות. נפרט כשנדבר במדינה שממדיה ממדיב־ הנו.

אם לרכז „חומר יחי" הנם רוצים להחזיר את עטרת הגביע למקומה, אם רוצים להפוך את הגביע למכריע מחוה, מעורר עניין, במלים אחרות אם רוצים שמפעל הגביע יהיה כפי שצריך להיות — אין מנוס אלא לחזור לשיטה הקלאסית של משחק אחד בין שתי ידיבות.

חזו גם הדחבות לחזור ולהמ־ לחת את ההצעה: יש לי תכנון את המשחקים כך, שמשחק הגמר יתקיים ב־ יום חג הצמאות.

הצהרה קשוחה מפי סר סטנלי רוס וקוי־יר־טיק:

נבחרות שישחקו באיראן עם סין — ירשעו מפיפ"א

אם הסינים לא יצטרפו לפיפ"א — יבוטל טורניר הכדורגל

איראן, כמארחת משחקי עמי־אסיה, לא תוכל להזמין הנבחרות פיפ"א (התאחדות הכדורגל הבין־לאומית) לחול חלק בטורניר הכדורגל, אם היא תזמין את סין להשתתף במשחקים — דברים אלה אמר אתמול בבאנגקוק קוי־יו־טיק, מזכיר קונפדרציה הבדר־ רגל האסיאנית, בסביבת עתונאים, שבה השתתף גם נשיא פיפ"א, סר סטנלי רוס.

הנציגים שהשמיעו השניים במסיבה, מתפרשים כהקשחת עמדתה של פיפ"א כלפי סין העממית. נטיה סירובה של הארגונה להגיש בקשת הצ־ ערות לפיפ"א.

אם לא יחול מיפנה בעמ־ דה של סין — המסרבת להתקבל לפיפ"א, אלא אם כן תגושר מפנה פרמדמה — הרי סרגיר הכדורגל של משחקי עמי אסיה יהיה נתון בסכנת ביטול, משום שאין אחת מ־ הנבחרות פיפ"א לא תירצה ל־ היפגש בהשעייה משורות ה־ ארגון הבין־לאומי.

סר סטנלי שהגיע לבאנגקוק, אמר, כי פיפ"א לא תרשה עוד למדינות הנבחרות בה, לקיים משחקים עם סין העמ־ מית, משום שזו לא הצטרפה עדיין למסגרת הארגון הבין־ לאומי. הוא אמר, כי בעבר הנהיגה פיפ"א קיום משחקים כאלה, אבל כיום, כאשר מס־ פר המדינות המבקשות הנהים אלו עלה — אין זה הוגן, לדעתו, מצד פיפ"א, לאפשר לזן לעשות זאת.

נשיא פיפ"א הוסיף, כי מ־ דינות הנבחרות באיראן, חיי־ בות לשלם מסי חברות, ואילו סין העממית, המשחקת עם חברות פיפ"א, עושה שימוש בפריבילגיה שאין זיא זכאית לה.

סר סטנלי שהגיע לבאנגקוק, אמר, כי פיפ"א לא תרשה לה.

שלושה ממגני הפועל עכו חושמים נסיון פריצה של השמשוני יואל מסוארי (9) אל שערם (תצלום: י. סימיונסקי)

נביל מנסור - גיבורה החדש של הפועל עכו

„שער הנצחון במשחק הצמרת עם שמשון הוא היקר בקאריירה שלי" — אומר „קיצוני הסופה", בן־המיעוטים היחיד בקבוצתו

מאת אשר צימון

כאשר עברתי כיום אי השמש, במרכז העיר העתיקה של עכו, לשאול על מקום מגוריו של נביל מנסור כדורגלנה המצטיין של הפועל עכו, לא ציפיתי כי כה קלה תהיה מלאכת איתור ביתו.

אחד הנערים — שנמנה על קבוצת צעירים ממע־ ריבי השפעל עכו ונביל — הובילני אל מקומו של ה־ איש אשר הפך במוצאי חג הפסח — בפרשגים ספור־ שיבים כמנון — ל„ג־ בורה" של עכו.

שער הנצחון של נביל, השבוע כול שמשון וגל־ אביב, במשחק הצמרת ה־ חשוב, הקפיץ את עכו אל ראש הטבלה בליגה א', צפון עם יתרון חשוב בן שתי נקודות. מבקיע ה־ שער היקר „גרסה" בשיחם ביבי חבריו והובל כלאחר כבוד אל העיר הצפונית, בידי כ־2000 מאוהדיה ה־ קבועים של הקבוצה.

תיוך שכולו אימה, אשר היה נכוך על פניו של נביל, „הסגיר" את שבר־ עות רצונו של „קצוני ה־ סופה" ככל ה„רעב" ה־ מהולל סביבו.

● יהפי ידידות

נביל מנסור, הדף גילו הצעיר (23), נבנה עם שחקניה הותיקים של ה־ קבוצה, בן „הקומים", לי־ משפחה ערבית ותיקה, בת 9 נפשות, אשר ישבה בעמק יזרעאל לפני בכנס 1947 — המל אם דרום בבנרמי הכדורגל, בשורות קבוצת הנוער של האגודה בגיל 15 וחצי.

„הפקתי הנערת מתני עומה בשורות הנוער, ד־ כבר הועברתי אל הקבו־ צה הבוגרת. תחילה „דר־ מבתי את הסמל, אולם לאחר כשנה, רכשתי מקום מרכזי הראשון, ומאז אני כושיב בקבוצה, כמעט ב־ כל משחקי הקבוצה כמ־ ר בעבריה בזה, נביל, בעל הסיער הבלתי ה־ ארה, המשתמל עד לבר־ פיו.

„בשל הליטתי הטובה ברגל השמאלית, אני מ־ שחק בכנף השמאלית של ההתקפה, לצדד של „קפ־ טן" הקבוצה הותיק, אל־ ברט אחדי. הוא מפעילני בצורה מצוינת, כדי שי־ אוכל לנצל את מהירותי — שהיא ה„קלף" החזק ש־ לי — ולספק כדורים ל־ מרכז ההתקפה, שבה מב־ לה הצמה כושר נפלא „בלך הסערים" של הקבו־ צה שלום אסייג (18 שנ־ רים)" — כמשיך הכדור רגלן נבור־הקומה (160 סיכ).

העובדה כי מנסור היכו בן הבריעים היחיד ב־ קבוצה, אינה מפריעה לו כלל. הוא אינו ברגיש כי יוצא דופן, מיחד עם כל חבריו לקבוצה, מבלה ע־ מם ובחברת יחדים אחד רים.

„דווקא עם בני הכיפר־ ים, כדורגלני בני־יצרת, היחסים מהחדים. מאז ש־ פגתי מהלוכות במשוקה של קבוצתי בנערה לפני כ־3 שנים, אינו נסע עוד לשם. גם כשמופיעים בבר־ נצרת בעבר, אין הרגשתי נוחה הם מעליבים אחדי למעשים בשעת המשחק ד־ משחקים נגדי בנוקשות יתר. מקבוצה, ובעבר, מ־ עולם לא הרגשתי יחס עד־ יין בשל היותי „ערבי" — מדגיש הקיצוני.

נביל מנסור

● המשחק הטוב העונה

רגל המלתחה של קבו־ צתו הטובה: „השחוררנו בעזרתו של מאמנו ה־ מטור אריה קוך — המאמ־ נו זו השנה החמישית ברציפות — מתמבדן רבי־ ני הנחיותיו, אשר ליוה אותנו כל השנים. אנו מא־ מינים כמה ביכולתנו, ה־ דרים שאפנונו, כשחי־ קים בצורה נוגרת ומבר־ קרת, המקבוצה כגובצה.

„אנו עולים לכל משחק במטרה לנצח, ואת בגלל אופי משחקנו ההתקפתי. כך היה גם השבוע. קי־ בלנו הוראות לתקוף — ועשינו זאת. לאחר הגפר לא הרפינו, ולא היינו רחר־ קים כהגדלת התוצאה. זה היה משחקנו הטוב ביותר העונה. לי אישית, לא היה זה משחק „גדול" במ־ יוחד, אולם הגפר שהב־ קעתי היה היקר ביותר מהרייה שלי".

חרף השמחה, כואב נ־ ביל לגבי עתידו הכלכלי. הוא (רזק) לא מצא מקור פרנסה ראוי לשמו, עדיין חסר מקצוע ומחלק את זכנו בין עבודות חלקיות עשית אצל אחיו ובריסבה בבתי־קפה. הוא עבה כבה מעבים להגהלת קבוצתו, שתמדיו בעבודה לא קשה, אשר תאפסר לו להגיע לאימונים. לדבריו, הובטח לו כי עניינו יטופלו — הוא עדיין מחכה.

המילה האחרונה של נוחיות בתעופה

DC-10-30

כרטיס הביקור של דגם 30 מרשים ביותר: זהו משוט חדיש ביותר, נושא בנוחיות מירבית 249 נוסעים במהירות של 895 קמ"ש, בעל מנועים רבי־עוצמה אך חרישיים מאין כמוהם.

הבה ניכנס מבעד לפתח הרחב של המטוס, נשיב בחיוך למבטה הלבבי של הדיילת המצפה לנו, ונתבונן: לפניך אולם גבוה ורחב־ידיים. מתולק לטרקליני מעשנים ולא מעשנים — לפי בחירתך מראש, 8 מושבים בשורה. הדיילת תנחה אותך אל המושב שבחרת. מעליו מצוי תא לחפצים אישיים. כשתשקיף החוצה — תוכל להנות ממנה גדושה של נוף, הודות לחלונות הגדולים ביותר מאלה המצויים במטוסים.

נחזור פנימה, ונבחין בלוח כפתורים הצמוד לכל מושב. באמצעותו תוכל להנעים את זמנך — בהתאם לרצונך: הכפתורים מיועדים להפעלת תאורה אישית, לבחירת תוכניות מוזיקליות, לסוון עוצמת הקול באוזניות ולהזמנת הדיילת.

המנועים של דגם 30 מצטיינים במיבנה מיוחד במינו. באמצעות טכנולוגיה מתקדמת ביותר, תוכנכו ונבנו המנועים שהם בעלי העוצמה הגבוהה ביותר. ויחד עם זאת — השקטים ביותר, הן לגבי הנוסעים במטוס והן לגבי אלה המצויים בסמוך למסלול הטיסה.

מנועים אלה מצטיינים גם בכך שאינם פולטים שובלי עשן ומזהמים את זיהום האויר. מסיבות אלה בחרה "טוריסאיר" דוקא במנוע זה. המקנה ל־דגם 30 את הכינוי "שכן טוב". האם אין לך הרגשה יותר טובה כשאתה סט במטוס כזה?

כדי להנות מתענג אמיתי במיסה — התקשר עם סוכן הנסיעות או עם "טוריסאיר".

SWISSAIR

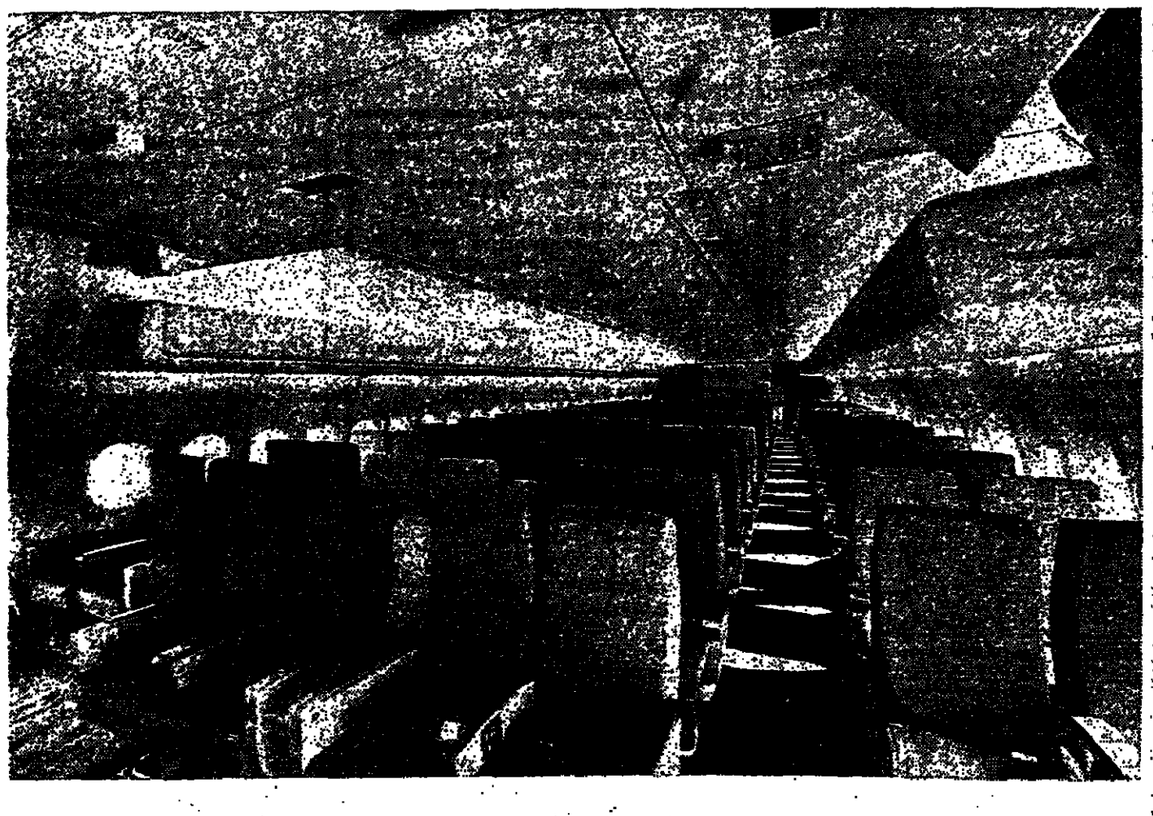

ידיעות־בטל

ברזיל נגד רומניה — הלילה

נבחרת הכדורגל של ברזיל תכבוד הלילה עם רד־ מניה בבוקרשט, במסגרת המבצע הרביעי שלה לקראת גביע העולם.

הולנד תקיים 4 משחקי־מבחן

נבחרת הכדורגל של הולנד תקיים ארבעה משחקי מבחן עם נבחרות הדנית, ארגנטינה ד־ שתי קבוצות גרמניות, לפני ש־ תופיע במשחקי הגביע העולמי — על כך נמסר אתמול בהאג.

ב־23 במאי, תתכודד הולנד עם „דנמרק"; ב־26 במאי — עם נבחרת ארגנטינה ברוטר־ דאם; ב־1 ביוני — עם קבו־ צת „קיקרס" אופנבך בפרנקפורט וב־5 ביוני — נגד רומניה, ב־ אמסטרדאם.

צעירי פולין — האיטי 3—1

נבחרת הנערים של פולין נבחה אתמול בנבחים אי פריבה על נבחרת האיטי 3—1 הבלה הה בסך על הנבחרת 24 שעות קודם לכן 1—2.

26 אלף איש חזו בבחוק אוד מול שדה חריף מאד ולבה ב־ שחקני שתי הנבחרות הוצאו בן הנבחרים על אלונקות. האיטי בנבחה שער ראשון בדקה ה־9 על ידי ג' סמוחיל. לכן נע־ רים הנבקע שרטאן משלין תוך שתי דקות (11—13). את השער השלישי לפולין הבקיע קוסקו.

* התאחדות הבין־לאומית למדורכים הודיעה אתמול, כי טורניר הכדורגל במשחקי אסיה ייערכו בהרכב מצומ־ מר בטהראן. לא יחשב כ־ טורניר קדם־אוליפי. פנייה ישראל להתאחדות הבין־לאו־ מית נעשתה כדי למנוע הפרה בסדרגל הכדורגל. כבר לא השתתף ישראל, כבחקים קדם־אוליכפיים של האזור ה־ אסיאני.

* קבוצת מכבי זכרון־יע־ קב, הפעל זולון (פרכו) וה־ פעל קרית־מלאכי (דרום) זכו באליפות הכיבוב הראשון ב־ ליגה הלאומית לנוער בפנים־ שולחן.

* רוכן מבלנסקי (21), כתאגרף עולה חדש מבריה"מ, צורף אתמול לסגל נבחרת ישראל באיגרוף ובתכנון ל־ מסע תחרויות בחודש מאי ב־ ארה"ב.

* מקם עדכון הרצל גולי־ שני נחמנו מאמני נבחרת יש־ ראל בהיאבקות.

57 עמוד WM 74

هكذا من الأصل

לידידינו היקרים
רחל וע"ד דב שילנסקי ומשפחתם
אתכם ביגונכם בנפול בנכם
יוסי ז"ל

נעמי ומתתיהו אבני
רבקה ואברהם אובודזינסקי
שרה ומשה אולמן
יהודית ויעקב אולקניצקי
שרה ואייזיק אולקניצקי
מרים ושמעון אונגרפלד
סוניה ודניאל אוסטשינסקי
עליזה ואברהם אפשטיין
מרים וצבי אפשטיין
שושנה ויעקב בלומקין
מרים ויהושע בלט
סוניה ואברשה בן-מלה
חנה ושלמה בס
אירנה וצבי בקר
חנה ויצחק ברלוביץ
אטה ופנחס גוז
מרים ואלתנן גולדברג
רעיה וצבי גילדור
דינה ונתן גורטלר
יוכבד ומשה גורטלר
מימי ואפרים גישורי
יהודית וצבי גרמיזה
צביה ומיכאל דיקסל
יהודית ומאיר היילברג
בת שבע ודב הורביץ
מרים ואהרון וולפרט
סבינה ויעקב ויטלין
מרגלית ומישה ולך
שושנה וחיים ורשבסקי
פרומה ושמואל זיונץ
שרה ועקיבא זייצב
אברהם טהור
מרים ואלתנן טולרנט
פגינה ונתן יצחקי
דוזיה ומוניה כהן
גיטה ויצחק כץ
שושנה ואפרים כץ
לנה ומאיר ליבלינג
זהבה ודוד ליסטנברג
דורים ואליהו לנקין
רעיה ויוסף לרמן
בט ואריה לך
שפרה וירחמיאל מורגנשטרן
רבקה ותאב מיכנובסקי
יעל ואברהם (בומה) מנקר
רחל ומנחם מישורי
מרים ומשה נירנשטיין
ברכה ואריה סגלסון
חיים אליעזר סולניק
שולמית ונפתלי סילצקי
רחל ויחזקאל ספיר
דוזיה ואליקים פדרמן
בתיה ושבתי פורטנוי
יהודית ומאיר פינפר
צפורה וצבי פיקסלר
שרה ומכס פליג
יהודית וברוך פליסר
לידיה ובוזיק פלדנקרייז
יונה ודן פנפיל
עדה ודוד פרח
עליזה ואריה צפוני
אסתר ויחיאל קדישאי
זיסל ואבא קלורמן
מאשה ויהודה קסטנבוים
רחל ויוסף קרמרמן
דורה וחיים קרפ
חביבה ויעקב ראובני
קלרה ושלמה רבינוביץ
חנה ויעקב רדליך
משה רייכמן
רינה וחלמן רפלוביץ
שולה ושלום רק
נחמה ואהרון שבתאי
חנה וישראל שולביץ
רות וחיים שופר
אנט שטיינגרטן
מלכה ונח שיינגברג
עמליה ומנחם שיף
רחל ומרדכי שני
מרים ואלי תבין
הניה ויהודה תרשיש
ומשפחותיהם

בכלאת כולרים לנפילתו של יקירנו
סמל בנימין (בני) כהן הי"ד
בקרב ברמת הגולן
התקיים אזכרה, היום, יום רביעי, כ"ה בניסן תשל"ד (17.4.74) בשעה 3.30 אחה"צ בבית העלמין הצבאי בקרית שאול.
ההבורה ביחידה תצמח לרשות המלוים ליד בית הכנות, רח' יהודה 1א', רמת-גן בשעה 3.00.
תודתנו נתונה לכל כנהבינו בכתב ובע"פ.
המשפחה המתאבלת

לחנה ולמשפחת בהן
בכלאות כולרים לנפול חברנו לפחלקה
סמל בנימין כהן ז"ל
בהתפים באבלכם הכבד
חבריו למחלקה

אנו מודיעים בצער עמוק על פטירתו של
שמואל בן אברהם
ז"ל
איש העלית הסניה, איש האדמה
ובעל המידות התרומיות — איש רחובות
המתאבלים:
אשתו יהודית
ובני משפחתו בארץ ובחו"ל

בבית משפט המחוזי
בפתח תקוה
תיק אזרחי מס. 315/74
התובעת: חברת צבידר סניף פ"ת ע"י ב"כ עו"ד יוסף גרון, רח' ברטנורא 24 פ"ת.
הנתבעת: עברם רחל.
הזמנה לדין
לעברם רחל שבמרובה פ"ת, מקום מלא 17 2/3 וכיום בלתי ידועה.
הואיל והתובעת הברת צבידר בע"מ בחה הכרזן סניף פ"ת ע"י ב"כ עו"ד י. גרון הגישה לבית המשפט השלום בפתח תקוה תובענה נגדך, המפורטת בכתב התביעה המצאה בזיק הנ"ל, הנך מזמנן להגיש כתב הגנה תוך 15 ימים מיום פרסום הזמנה זו, ולהתייצב למשפט ביום 6.5.74 שעה 8.30. דע לך אם תגישי כתב הגנה ולא תתייצב למשפט ביום האמור בהזמנה יינתן פסק הדין כולא בפניך אף לפני היום שנקבע למשפט והזמנה למשפט תבוי סל.
מ. לצרם
מזכיר ראשי
ירח 12.4.1974

הנהג
תן טרמפ לחייל
ומצא סמנו שבל מיותר

להבריטי
רחל ודב שילנסקי וב"ב
אתכם אנו באבלכם בנפול
בנכם היקר
יוסי ז"ל
יצאי בית"ר ליטא

לקי"ל
דב שילנסקי והמשפחה
אתכם באבלכם הכבד בנפול
בנכם
יוסי ז"ל
הנהלת ביח"ר „התאומים"
הוסיפי מאפה יבש
רמלה, איזור התעשיה

לרחל וע"ד דב שילנסקי ומשפ'
אתכם באבלכם הכבד בנפול בנכם
יוסי ז"ל
בני ומשה איזנברגר

ביום הכנה הכולרי לנפול יקירנו
סמל מאיר נחמד ז"ל
נעלה לקברו מחר יום ה' כ"ו בניסן תשל"ד 18.4.74 בשעה 4.30 אחה"צ בבית הקברות הצבאי בקרית שאול.
המשפחה

בית שקם
מתתף באבלו הכבד של
יעקב שמי
על מות
אמו ז"ל

בית שקם
מתתף באבלה הכבד של
משפחת לוי
על מות ראש המשפחה — עובדנו
יעקב לוי ז"ל

בית שקם
מתתף באבלו הכבד של
אברהם תמרי
על מות
אחותו ז"ל

מתתפים בצערו של בנהלנו
מ. תמרי
במות
אחותו
עובדי מחון אבריות

למנהלתנו
אודה ויינברג ומשפחתה
הנאומים במות
אמך ז"ל
מנהלת העובדים
בי"ס ילדות נצרת-עלית

להבריטי
אריה לוצינסקי
איתך באבלך הכבד במות עליך
אמך ז"ל
מחבריך לעבודה
במחלקת ענף תהליכים
התעשיה האוירית לישראל

בתום 30 יום להילקחו של אהובנו
יאיר תגר
זכרו לעד עמנו
נקיים את סקס האזכרה וגילוי המצבה מחר, יום ה' כ"ו בניסן, השל"ד 18.4.74 בשעה 16.00.
נפגשים בשער הנדיר של בית העלמין בחולון.
משפחת תגר, משפחת איכר

בכלאת כינה לפטירת הברנו לעבודה
יצחק יוסף ז"ל
תערך אזכרה על קברו בבית העלמין בבאר שבע ביום חמישי, כ"ו ניסן, 18.4.74 בשעה 4 אחה"צ. אוטובוס יצא מבית הכנה בהכונה ג', רחוב חומה ומגדל 2, בשעה 4.
תרכובות ברום בע"מ
ההנהלה והעובדים

יקירנו
אהרן (ארל'ה) זין
אינגו
נפטר אבר ליום שלישי בשנת ה'-42 לחייו.
יובא לכנהות היום, יום רביעי, כ"ה בניסן השל"ד (17.4.74).
ההלוית תצא מדירות ברחובות — רח' וילקוביץ 18, בשעה 4.00 אחר הצהריים.
המתאבלים: אשתו — זיוה
בנו — עופר
בתו — מל
אחיות — מרים אהן ומשפחתה
ומשפחות פריימן ומינל

בכלאות שנה לפטירתו של
בעלי, אבינו, אחינו וגיסי היקר
אבישאול שלום
(נמינר)
תתקיים אזכרה וגילוי מצבה מחר, יום ה', כ"ו ניסן, ה'-18.4.
ידידיו ומוקיריו זכרו נפגשים בשער בית העלמין הישן ברמת השרון בשעה 16.00 אחה"צ.
המשפחה

אזכרה לזכרו של
דוד דבוש הי"ד
בכלאת שנה חדשים לנפילתו במלחמת יום הכפורים.
האזכרה תתקיים היום יום רביעי, כ"ה ניסן תשל"ד, 17.4.74, בשעה 17.00, בביתו, רח' ירושלים 30, קרית אונו.
המשפחה המתאבלת

בכלאת שנתיים לפטירת בנו היחיד ובעלי היקר
אליעזר סדרוני ז"ל
כיר יחיאל כפה
בעלה לקברו לאזכרה שתתקיים בשעה 4 אחה"צ בחר, יום חמישי, כ"ו ניסן תשל"ד (18.4.74) בבית העלמין בחולון. נפגשים ליד השער הישן. אוטובוס מיוחד יצא מבית הדרי ת"א דרך חיפה 29 בשעה 3.30
המתאבלים: הוריו, אשתו והמשפחה

בכלאת שכנה שנים לפטירה
אבנו, סבתנו ואחותי היקרה
מאשה סרבול ז"ל
תתקיים אזכרה, מחר, יום המישי, כ"ו ניסן תשל"ד (18.4.74) בשעה 4.30 אחה"צ בבית העלמין חולון — בת-ים.
המשפחה

לאיזידור דונסקוי
איתך באבלך הכבד במות עליך
אביך ז"ל
מחבריך לעבודה
במחלקת ביקורת
התעשיה האוירית לישראל

בי"ס תיכון עירוני ה', ת"א
אבל על יקיריו — בוגריו
שנפלו במלחמת יום הכפורים
ומשתתף בכאב המשפחות השכולות

הוכמן יצחק — מורה פיזיקה
איגלברג ישראל
ארואטי יצחק
בסון אליהו
גולדפריד אילן
ויתקין משה
לוינשטיין צבי
נויס גד
עמיר אילן
פרחי חיים
פרשטנדיג מוק
קונדה חיים
רז יהודה
שוסהיים יואל
שחק (שמרק)
יאיר — נש
ה' יקום דמם

ערב התיחדות עם זכר הבוגרים יתקי ביום ראשון, כ"ט ניסן תשל"ד (21.4.74) בשעה 17.30 בביה"ס.
כפקודי היחידות מתבקשים לפחוד את בוגרינו מקרב פקודיהם.

בצער רב אנו מודיעים על פטירת יקירתנו
הינדה בלש
ההלוויה תצא היום, יום רביעי, כ"ה ניסן תשל (17.4.74) בשעה 3 אחר-הצהרים מבית הלוי הצירוני, רח' דפנה 5 תל-אביב, לבית העלו בקרית שאול.
אוטובוס יצמה לרשות המלוים.
בעלה, בניה, בנותיה,
נכדיה ונינה
וכל בני המשפחה בארץ ובחו

למר משה בלש
אנו מתתפים באבלך במות
אמך היקרה
משפחת בנימין רוזנצויג
בנימין רוזנצויג ושות' בע
וחבר העובדים

ההלוויה תצא היום, יום רביעי, כ"ד בניסן תש (17.4.74) בשעה 3 אחה"צ מבית ההלוויות הצי רח' דפנה 5 ת"א לבית העלמין בקרית-שאול.

בכלאת שלושים לפטירת יקירנו
יעקב יוסף קושרובסקי
ז"ל
נעלה לקברו ונתייחד עם זכרו ביום חמי כ"ו בניסן תשל"ד (18.4.74), בשעה 16.00, ב העלמין בחולון. נפגשים ליד השער החדש.
תודתנו העמוקה לכל מנחמינו
המשפחה האב

בכלאת שנתיים לפטירתה של יקירתנו
ברכה איגל
מבית פישמן (בי"ס הורדוק)
נתייחד עם זכרה היקר מחר יום חמישי 4.74 בשעה 15.30 בבית העלמין בגבול חולון בת"ים.
נפגשים ליד השער החדש בשעה 15.15.
המשפ

בכלאת שנה לפטירתה של אשתי, אבנו ואחותנו היק
ברכה לנצ'נר ז"ל
(בת שלמה רוזנספלד)
מצעכסוחיב פולניה
נעלה לקברה ונתייחד עם זכרה מחר, יום חמישי ניסן תשל"ד (18.4.74) בשעה 4.00 אחה"צ בבית הע בחולון.
נפגשים ליד השער החדש.
המשפח

מחר, יום חמישי, כ"ו ניסן תשל"ד (18.4.74)
בכלאת שלושים לפטירת יקירנו
חיים בן בסט ז"ל
נעלה לקברו ונתייחד עם זכרו בבית העלמין בבית חנן בשעה 5 אחה"צ.
המשפח

התעשיינים תובעים לחוקק חוק שיאסור שביתות בזמן חירום

מאת רחי נוטרמן

מיעה לחוקק חוק ש־ר שביתות והאטות ע־ בשירותים ובמפעלי חיוניים, כל עוד מצב חירום במדינה תקבלת אמש פין הח־

קבלנים מבקשים לייבא לט בסובסידיה ממשלתית

מאת אהרון גוט

ר' האוצר, והשיכון הי־ ההתעשייה וכמיא הקבלנים יפגשו מחר במחסור הבדיל והולך

עשה האחרונה שוב מת־ הקבלנים חברות הבניה : את כל ממות המלט זה לחם. הדבר גורם ל־ ים בבניה ולהשסדים ל־

ן הקבלנים והבונים יח־ השרים כי יתון להם כלם וכי הממשלה ח־ את הינבאנים בשכוח

פיור לימודי שחוכנן ל־ בת 15 מחבנים בכי־ המוחוי פיתוח ממורה אשר עמד להתקיים ב־ ר אשתקד אך נדחה עקב ן יום הכיפורים, יפתח במרכז לחקר החיישבות ות, המשתתפים באו מ־ ר, נפל, פליפינים, קמ־ אירן, לאוס וניו־זילנד.

מאת ראיון כרמי מופר:

סיעת „המערך" בהסתדרות בחיפה, תקפה בהריפות את הצעת המדיניות המקצועית של ההסתדרות לשנת 1974, בגיבוק, כי היא נתקבלה ללא הריצאות מוקדמת עם כל מר־ כיבי ההסתדרות. בישיבה מיוחדת של סיעת המערך, שכונסה שלשום בחיפה, תקף פו חבריה את ראשי ההסתד־ רות והאיגוד הכקצועי — י. פשל וא. אבן־הטוביץ — על כי בגיבוד להבטחתו של כוד־ כיל ההסתדרות הקודם, יצחק בן־אהרון, נקבעה. המדיניות ללא ותיצעות מוקדמת עם ציבור העובדים בארץ. מ.ע.ח. היא כוצעה הפעלים הגדולה ביוחר בארץ והביקורת הק־ שות, שהושמעה בסיעת המע־ רך, מרמזת כי היא לא תש־ תף פעולה בביצוע המדיניות המוצעת.

מוכיר מ.ע.ח. אליעזר מר־ לק, הודיע אתמול, כי ההס־ תדרות בחיפה תארגן כנסי פעלים במפעלים הגדולים שבתחום שיפוטה בחיפה וה־ סביבה, כדי לשמוע את אחוז דעתם בענין זה. מליאת ה־ הסתדרות בחיפה תכונס מאוד זר יותר, כדי לגבש עמדה סופית.

לדעת כולק יביא יישום ה־ מדיניות המוצעה לכך שאי־ גוד מקצועי חזק יצליח לה־ עיב לשובדיו הישגים בתלים יותר מאלה שישיג איגוד מק־ צועי חלש — משום שהוצעה מדיניה ניהול מו"מים יעיל ו־ נמרץ בין איגודים מקצועיים לבין המעסיקים.

מנהלים ומורים מהמשולש השתתפו בימי עיון

שני ימי עיון למנהלים ו־ מורים של בתי הספר באיזור המשולש נערכו בימים א' ב' השבוע. במרכז הנוער ביער ירדשלים, מטפס מרכז ותסב־ רת ובהשתתפות מרכז המו־ רים.

במסגרת שני ימי העיון ש־ מעו המשתתפים הרצאות ב־ נושאים שליטים, חברתיים וחינוכיים. כן כללה התכנית ביקור בכנסת ובמוזיאון ישר־ ראל. במהלך היומים הרצלו כמה מחיות בקשר להבניה ה־ ליימדים וכן הושמעו הצעות לפתרון בעיות חברתיות שו־ נות, ביחוד בקרב בילאי בית הספר והנוער הנרע. (ע)

תוקפים הצעת המדיניות המקצועית

המחברות במדינה. בהחלטות אחרות נאמר, כי „יש להגדיר מדד לקביעת מבנה המחיר ה־ יצוא ולמעול לשכירות ו־ חיות היצוא". ותעשיינים תב־ עו גם שינוי בסכנה מערכת המסים, בצורה שתעודה חב־ רין לעובדים ולמעסיקים ל־ העלאת ההפוקה. (ראה עמ' 7)

קציני הים כועסים על „צים" בגלל שמכרה 2 חוזי בניה לאניות לחברה הולנדית

מאת שמעון רפפורט

אירוב קציני הים הגיב אתמול בחוב על מכירת חוזי הבניה של 2 אניות מכולה ישראליות בידי „צים" לחברה הולאנדית.

לדברי האיגוד תחוגת „צים" לחיסול המעמות הים־ ראלית ובניה להפקה רווחים מחכירת אניות שבהן צוותים זרים בשכר יחוד.

מזכיר איגוד רבי־המובלים, שמואל צוקר, הואשים אתמול את „צים" במסירת אינפורמ־ ציה מסולפת לציבור. לפי הודעת רשמיות שמסרה הי חברה גדל, כביכול, צי ה־ אניות הישראליות ומחכירות, המפליגות בים תתיכה מ־23 אניות ל־23 השנה. בדיקה מדוקדקת, שהתבוצעה אינם נכו־ נים. מספרן הנסמכים לשלוש אניות בלבד.

מהנהלת „צים" נמסר, כי מחלוקת נובעת מהערכות שונות של הביקוש לכלים. חברת „בשר" טוענת כי צורי־ כת המלט השנה תהיה כ־2.1 מיליון טונה בשל ההאטה ב־ התחלות הבניה למגורים וכי צריכה זו היא יכולה לספק. אירגון הקבלנים טוען, כי על־ אף ההאטה בבניה למגורים תגיע צריכת המלט לכ־2.6 מיליון טונות, כפי שהיה ב־ 1973. תחזית זו מבוססת ה־ קבלנים על גידול ניכר הצפוי בבניה לצרכי בתחון.

המחלקה האורטופדית ב„פוריה" – משותקת

4 מ־5 רופאי המחלקה, המשרתת את פצועי הקרבות בגולן — מגוייסים...

מאת מאיר הראוכני

המחלקה האורטופדית ב־ בית החולים המשולחי „פוריה" במבריון משותקת כמעט לגמרי, עקב גיוסם של ארבעה מתוך חמשה רופאי המחלקה. מנהל ה־ מחלקה, הנשאר לבדו בעול הענומים והטיפול בפצועים — רופא פצועי קרבות רמת־הגולן בשבועות האח־ רונים — נאלץ לאמצם את תפוסת המחלקה עד הזאר, להמנע מקבלת חולים ד־ פצועים חדשים, ולהפסיק מיצוע ניתוחים במחלקה.

לסופר „מעריב" נמסרה עדות, כי במחלקה האורטופ־ דית של ביה"ח „פוריה" — שמילאה תפקיד חיוני וקשה ביותר בטיפול במצרי מלח־ מת יום הכיפורים בגולן — ניתן לאשמן 28 חולים ומצר־ פים. נוכח המצוקה הנוכחית בכוח אדם נשארו שנה ב־ מחלקה רק 14 מצוקים, שהם מקרים קשים יותר. הקוקים עדיין לטיפול של בית החר־ לים. החולים האחרים שזוי במחלקה שוחררו מוקדם יותר לבתיהם או הועברו לבתי־ החלמה, שם קיים גם טיפול רפואי ופיזיותראפי.

במשך הימים הבאים בדעה מנהל המחלקה לשחרר עוד 2 נערות, גילאי 13—17. הם פנו אל נמל הקישון בחיפה.

מגן אחיר אדיאלי

רון גלבוע בן 14½, שנפצה עם נוסעי הסירה שוחרהפכה, מספר: „התכוננו להפליג מ־ נמל הקישון בשעה 3.30 לפ־ נות בוקר. בשעה 2 בלילה הקשבנו לחזרות מוג האחיר ששודרה ברדיו. נאמר, כי חני שב רוח מזרחית קלה עזי מתונה, שתיתחזק במשך היום לדרומית. וזה מוג אחיר אי־ דיאלי להפלגה. בשעה היער דה יצאנו, שתי סירות המפ־ רש, מנמל הקישון וקבענו ב־ ניפגש מול חוף תל־שיקמו־ נה, שהוא מקום הידוע כמסר כן. אחרי שלושת רבעי שעה של הפלגה נוחה, כשהרוח מ־ אחוריו, הגענו אל מול תל שיקמונה, ושם היכתה בנו ל־ מרע רוח חזקה, שקרעה את המפרש הקדמי. ידענו מיד, שהסירה תתהפך וזה אומנם קרה תוך שניותי.

קור עז

ארבעת הנערים ושתי הנע־ רות, מגיבה ושלומית, שהיו בסירה, מצויידים. בחגורות הצלה, הזלו לשחות סביבה, ותשר מאמצים לאחן את כלי השיט, שהתהלא מים בחלקו ושקע במקצתו. „ניסיתי לחתיך את המפרש הראשי, כדי שנוכל לאחן את הסירה, אולם חגר רת הצלה מנעה ממני לצלול ולשחרר. ויחרבו על הרעיון, שכן שרד קור עז וידענו ש־ צריך להתגייל מיד לשחות".

על בני הקבוצה היה לעבור עד המרחק של כשני קי־ לומטרים, כשרוח חזקה נש־ בת מולם. „שחינו במים כי שלוש שעות, שכן הרוח היתה נגדנו. הינו גם מבוהלים ל־ מדי. הסירה השניה עברה לא הרחק מאתנו. ניסינו לאחזה בה. אולם אנשיה לא הבחינו בנו ולא שמעו את קריאו־ תינו.

„אבי כרמי שחה בשורה ה־ ראשונה עם שניים מהחברים, אולם במהלך השחיה, בחיותו במרחק של כ־50 כמרים מן החוף, הוא נעלם לפתע. נ־ סינו לחפשו, אולם לשוא".

הנרגים הנעלמי

ראשונים הגיעו לחוף שלו־ מית ואיתמר. הם רצו לכביש הראשי, רטובים עד לשד עצ־ מותיהם, כשהם תנודים עדיין בחגורות הצלה, ואותתו ל־ מכוניות לעצור. 30 דקות עמ־ דו בצידי הכביש, אולם אף אחד מהנוסעים לא שעה אלי־ הם...".

„כשעליתי לחוף, ראיתי ש־ איתמר ושלומית עדיין מחבים לסרמפ. רצתי לאחוז הבחים, הרחתי את בעל־הבית, ובקש־ תי רשות לטלפן. הוא הסכים, ואני הכין לנו תה ונתן לנו שמיכות. טלפנתי למשק וס־ פרתי את אשר קרה, ואיתמר רץ להודיע לכשטרה. התברר, כי מפקד ה„לוחיתיתי", אבינ מושקס, סכבר החל לדאוג, לאחר שלא הגענו למקום ה־ מיעוד, ענן בבית־הספר החקי לאי בכפר גלים, וסיפלפן ל־ משטרה" — מספר רון.

אבנר גלבוע, מרכז ענף ה־ איכון הספורט הימי במשק דגן לפני זמן קצר רב חובלה של „אבוקוד־קוד" הגיגש, ב־ שיתוף עם סופר „מעריב", כי שיקולי הנערים בבאתם להפ־ לגה, היו ללא דופי, וכי גק־ טו אמצעי ההיזרות הבידבים אחר מהנוגים לא שעה אלי־ הם...".

„כשעליתי לחוף, ראיתי ש־ איתמר ושלומית עדיין מחבים לסרמפ. רצתי לאחוז הבחים, הרחתי את בעל־הבית, ובקש־ תי רשות לטלפן. הוא הסכים, ואני הכין לנו תה ונתן לנו שמיכות. טלפנתי למשק וס־ פרתי את אשר קרה, ואיתמר רץ להודיע לכשטרה. התברר, כי מפקד ה„לוחיתיתי", אבינ מושקס, סכבר החל לדאוג, לאחר שלא הגענו למקום ה־ מיעוד, ענן בבית־הספר החקי לאי בכפר גלים, וסיפלפן ל־ משטרה" — מספר רון.

אבנר גלבוע, מרכז ענף ה־ איכון הספורט הימי במשק דגן לפני זמן קצר רב חובלה של „אבוקוד־קוד" הגיגש, ב־ שיתוף עם סופר „מעריב", כי שיקולי הנערים בבאתם להפ־ לגה, היו ללא דופי, וכי גק־ טו אמצעי ההיזרות הבידבים

נמשכים החיפושים אחרי הנעדר מהסירה הטרופה

במשך 30 דקות לא שעה אף נהג אחד לאיתות הניצולים...

נער ונערה, רטובים עד לשד עצמותיהם, ניסו לשוא לעצור מכוניות שחלפו על הכביש הראשי בשעת בוקר מוקדמת ✶ אבי כרמי נעלם במים במרחק 70 מטר מהחוף — אחרי שחיה מאומצת של שני ק"מ במשך שלוש שעות...

מאת יוסף ולמר

מהות מתנברים של משי־ פרה, מציגות פיזר ומשבר של משטרה ההפים הילי־ הים, חיפשו הבוקר, לאורך הוף הים, את הנערים אבי כרמי, בן 14, מקיבוץ נחשולים, הנע־ דר מאז ההתאבה שלשום הסירה שבה שט עם עוד הנערה חברים.

אתמול נערכו סריקות גר־ מות באיזור שבו התהפכה הסירה, הפעלו גם צוללנים ודגל ישראל. אל החיפושים הצ־ טרפו חברים מקיבוץ נחשולים, בניגוד לחרטת המשטרה, כי שום אל הוף אינה של הנע־ דר, קובעים חברים במשק ב־ ראיות, כי הנערה אכן שיי־ כת לנער, מה גם שבסירה הי־ רק שש מגורות — „בספר הנערים והנערות ששבו בה.

חברי נחשולים המומים מה־ מקרה, וכמעט אינם מסוגי לים לדבר עליו. „זה המקרה הראשון הראשון שקרה לנו בכ־25 השנים שבהן אנו עוס־ קים בענף" — הסבירו. מבית משפחת כרמי עולות זעקות ובכיות, והאם נוקקה אתמול לטיפול רפואי. „האמונות רוד־ פים את המשפחה. במלחמת יום הכיפורים נפל דודו של הנער הנעדר, אחי אביו, ב־ חזית הדרום" — סיפרו חברים בצער.

בני המשק, לרבות הצעי־ רים שבהם, רואים בהפלגות עניין של שיגרה. השיט הוא הטפרה האחוב על בני הכ־ קום. ביום אי יצאו מהמשק ב„ליות", עם 13 נערים ונערות, ב„קראוואלי", עם 4 נערים ו־ 2 נערות, גילאי 13—17. הם פנו אל נמל הקישון בחיפה.

מגן אחיר אדיאלי

רון גלבוע בן 14½, שנמצה עם נוסעי הסירה שוחרהפכה, מספר: „התכוננו להפליג מ־ נמל הקישון בשעה 3.30 לפ־ נות בוקר. בשעה 2 בלילה הקשבנו לחזרות מוג האחיר ששודרה ברדיו. נאמר, כי חני שב רוח מזרחית קלה עזי מתונה, שתיתחזק במשך היום לדרומית. וזה מוג אחיר אי־ דיאלי להפלגה. בשעה היער דה יצאנו, שתי סירות המפ־ רש, מנמל הקישון וקבענו ב־ ניפגש מול חוף תל־שיקמו־ נה, שהוא מקום הידוע כמסר כן. אחרי שלושת רבעי שעה של הפלגה נוחה, כשהרוח מ־ אחוריו, הגענו אל מול תל שיקמונה, ושם היכתה בנו ל־ מרע רוח חזקה, שקרעה את המפרש הקדמי. ידענו מיד, שהסירה תתהפך וזה אומנם קרה תוך שניותי.

קור עז

ארבעת הנערים ושתי הנע־ רות, מגיבה ושלומית, שהיו בסירה, מצויידים. בחגורות הצלה, הזלו לשחות סביבה, ותשר מאמצים לאחן את כלי השיט, שהתהלא מים בחלקו ושקע במקצתו. „ניסיתי לחתיך את המפרש הראשי, כדי שנוכל לאחן את הסירה, אולם חגר רת הצלה מנעה ממני לצלול ולשחרר. ויחרבו על הרעיון, שכן שרד קור עז וידענו ש־ צריך להתגייל מיד לשחות".

על בני הקבוצה היה לעבור עד המרחק של כשני קי־ לומטרים, כשרוח חזקה נש־ בת מולם. „שחינו במים כי שלוש שעות, שכן הרוח היתה נגדנו. הינו גם מבוהלים ל־ מדי. הסירה השניה עברה לא הרחק מאתנו. ניסינו לאחזה בה. אולם אנשיה לא הבחינו בנו ולא שמעו את קריאו־ תינו.

„אבי כרמי שחה בשורה ה־ ראשונה עם שניים מהחברים, אולם במהלך השחיה, בחיותו במרחק של כ־50 כמרים מן החוף, הוא נעלם לפתע. נ־ סינו לחפשו, אולם לשוא".

הנרגים הנעלמי

ראשונים הגיעו לחוף שלו־ מית ואיתמר. הם רצו לכביש הראשי, רטובים עד לשד עצ־ מותיהם, כשהם תנודים עדיין בחגורות הצלה, ואותתו ל־ מכוניות לעצור. 30 דקות עמ־ דו בצידי הכביש, אולם אף

— לרבות קבלת דיווח מאחר־ רוזלוני בטרם נאתם.

זקן נמצא מת בדירתו: סבורים שנרצח

משטרת חיפה פתחה אתמול בחקירת נסיבות מותו של סו־ חר נוצות חיפני, בן 78, ש־ גופתו נמצאה במצב רקבון ד־ סימני חבלה נתגלו בראשו.

המשטרה החזקה שלשום בערב לבית בחוב קיבוץ גלו־ יות 130, לאחר שאחד השכנים חש בריח רקבון הבוקע מ־ דירה סמוכה. אחת חוקרים בראשותם של סגן ניצב חיים פרנקל, פקד שמואל רוזנשטיין ופקד צבי מרדי פתח בחקירה.

המעבדה הניידת לזיהוי פ־ לילי הגיעה למקום ואנשיה עשו בדיקות שונות בדירה. כתב עתים מוסר, כי המנוח, פרל ויגדור, אחגורר עורי־ בדירה. שכנו ראוהו לאחרונה ערב חג הפסח. בדיקה לאחר המות במכון לרפואה מש־ פטית באבו־כביר העלתה, כי הגיע מת מות לא טבעי, כשבר בגולגולת.

אחת השערות היא שהזקן הוכה בחוזרו בידי אלמוני ש־ ערץ לדירה. החוקרים גילו ב־ דירה פנקס חסכון על שם ה־ מנוח אך בשלב זה עדיין אין המשטרה יודעת אם נשדד.

הרב כהנא פרש מ„הליגה היהודית להגנה"

מאת יוסף וקסמן

הרב מאיר כהנא, מנהיר־ נה של „הליגה היהודית ל־ הגנה" הודיע אתמול על פרישתו מארגונו — „לא משום כשלון האידיאולו־ גיה אלא בשני שיש כעם מדי אנשים הכרוכים להא־ מין, מעט מדי כמהיגה ד־ מעם מדי בספק".

את פעילותו בעבור הרב כהנא למוסד חדש, שהקים הקרוי „המרכז להתדפה יהו־ דית", לדבריו, יעסוק מסד זה במתן שעורים בתודעה יהו־ דיה, בהסברה, בהוצאת ספ־ רים חוברות ובעידוד חוגי רעיונות. בתודעה כוונה, ש־ אפשר לראות בה גם „הספד" ל„ליגה". אומר הרב כהנא, כי החליט לפרוש משום ש־ אינו מאמין ש„הליגה" יכולה להפלות. „רעיונה כבוי מדי ואביתי מדי, ויהודי מדי. היא מיוצגת כושג גרעו מדי לאני שים קטני מחוץ ומוגי לבי". הרב כהנא אומר עוד שבגלל כיעוט פעילים נפל עליו כל עול הארגון וניום הכספים. זה כבר מכנו להתיסר להפ־ צת רעיונעתי.

„אקרים את כל זכני לה־ גיע אל כל היהודים המרומים והנבהלים. הברכו לתודעה יהודיה יהיה כבור רעיוני, שיזון בבציות ודגיע פהרי נוהי", ככרז הרב כהנא ב־ הודעתו. „חיים אנו בשעה שעגנים קהדים מרחפים על הכם היהוד. נהנים אנו ב־ דיה של הנהגה של אמון ופכיעת רגל הן בישראל והן בגולות"... נאבר עוד בהוד־ עה.

אכם אי אפשר היה לקבל פרטים נוספים מפי הרב כה־ נא. כביתו נמסר: „איבנו יודעים בוד הלך ולאן ונגם לא כוד' שובר".

נחנך מרכז לשיקום נפגעים

מרכז חדש לשיקום ולהס־ בה בקצוניה של נפגעי נפים וראש נחנך ליד בית לינ־ סטיין ברעננה.

✶ אוכן בתי־הספר לנינ־ נה מהיהדה, החליט אמש לפ־ רוש כארגון בתי־הספר בכמה חיעה ולהיות גוף בפני עצמו.

הזוג היהודי בירקובסקי נעצר בנובוסיבירסק

זוג יהודי, יהודי בירקובסקי ואשתו, נעצרו בפקוח השבוע בעיר נובוסיבירסק שבסיבירים, עד אתמול לא שוחרדו. על כך מסרו אמש פעילים יהודים ממוסקווה ב־ שיחת טלפון עם ישראל.

הם לא ידעו פרטים מדוי־ קים על סיבות המאסר, אך סיפרו, כי אנשי ה־ק.ג.ב. נע־ לו את דירת משפחת בירקוב־ סקי. בתם, ששבה הביתה, לא יכלה להיכנס ובערה לגור אצל טבתה.

עוד מסרו הפעילים, כי שוט־ רים הוציאו כמה ימים בבית משפחת דחזוריק בעיר טרוסקאביץ שבאוקראינה, כדי לגייס בכוח את ולאדיכיר דו־ ורדיק, בן 18. הבעיר לא היה בבוחו. קרם לכן שובבת ל־ אמו, כי הוא יקבל ייחוד מהשירות הצבאי, כדי שיוכלו לעלות לישראל. עד עתה סיר־ ב השלטונות להתיר את עלי־ יה. הבשפחה, מחום שהאם עבדה בעבר כאחות בעבודה בבית הבראה של אנשי ה־ ק.ג.ב...

כמוסקווה נמסר עוד, כי ב־ אחרונה אירעו כמה מקרים בהם ניסו אנשי ק.ג.ב. לשכנע יהודים לשתף אתם פעולה, כתנאי לקבלת היתר יציאה ל־ ישראל במועד מאוחר יותר.

הרכבי: בשביל הערבים „שלום אינו סוף המאבק"

על מדיניות ישראל להיות נדיבה יותר בנושא הפלשתיני ✶ יש לדחות נוסחת ד"ר קיסינג'ר

מאת דניה מגדי

„הדרך שהערבים רואים את הטיול מדינה ישראל כ־ אכזרית איכה מדי מאמצעה מלחמה גדולה, אלא על־ידי תהליכים שמתיים מרכבים נגד ישראל. גם הגיבה הפ־ כם שלום עם ישראל אינה מהוה כשכיל מרם ה־ עיינינת אלא שלב בפיב־ סודי".

דברים אלה אמר אבש ה־ מוחון פרופ' יהושפט הרכבי בפגישה עם פרוסורים ואנשי כדע לא־יהודים מבריטניה, שהתקיימה במכון ואן ליר ב־ ירושלים. הקבוצה באה לארץ כאורחות צוות הינון הבין־ אוניברסיטאי, שהוקם בעקבות מלחמה יום הכיפורים, במט־ רה להרחיב קשרי הדידות בין ישראל למדינות כערביה.

עוד אמר פרופ' הרכבי, כי מדינות ערב תתחורנה בעתיד יותר ויותר ליצירת ידיבה שלילית של ישראל „פולש. בעיני מנהיגים ערביים, „שלום אינו סוף המאבק, והקונפליקט ההיסטוריי חייב להמשך".

לדעתו, בעיבה הבעיה ה־ אלסוניבה היתה מדיניות ישי־ ראל צריכה להיות יותר גדי־ כאורחות צוות הינון הבין־ אוניברסיטאי, שהוקם בעקבות מלחמה יום הכיפורים, במט־ רה להרחיב קשרי הדידות בין ישראל למדינות כערביה.

עוד אמר פרופ' הרכבי, כי מדינות ערב תתחורנה בעתיד יותר ויותר ליצירת ידיבה שלילית של ישראל „פולש. בעיני מנהיגים ערביים, „שלום אינו סוף המאבק, והקונפליקט ההיסטוריי חייב להמשך".

לדעתו, בעיבה הבעיה ה־ אלסוניבה היתה מדיניות ישי־ ראל צריכה להיות יותר גדי־ בה. אולם זאת בתנאי אחד: התנייה ההסכם בסופיות הבאי־ בק וההבחה במדינה ישראל. פרופ' הרכבי סבור, שצל ישי־ ראל לדחות את נוסחת ד"ר קי־ סינג'ר", הנושאת בחובה הפ־ תעות כסוכנות.

לדבריו, הגיע קיסינג'ר ל־ הסכמים עם מדינות ערב. תוך הדחסה הבצה הפלשתיניה הבידה „על ישראל לתבוע לשנות את סדר ההסכמים. דרושים, סודם כל, הסדרים עם הפלשתיניים, ורק אחר־כך יי להדבר עם מדינות ערב ה־ אחרות".

ראש עירית אמסטרדאם סייר בירושלים המאוחדת „בהדרכה מקצועית מעולה"

מאת סופר „מעריב" בירושלים

רש הנציגים רבים המקשי־ רים את ירושלים ואמסטר־ דאם. אנחי הכולמים כהם הוא המאמץ לשמור על ה־ אכיון הקתיק של שתי ה־ עריים בתקופה שביבוד הי־ אוחדים מפגין יותר עירנות לבעיות החזות, החיצוניה של מקום מגורית.

כך הסכימו ראשי שתי ה־ עיריות ד"ר אינו סאמקל אדן ומר מדי קולק, בתום סיור בירושלים. ראש עירית „ובצ־ יה של המעוך חש אחבול בטוב בירושלים, כי זה לא היה ביקורו הראשון בעיר ו־ הוא גם זכה „להדרכה המק־ צועית המעולה ביותר — כך אמר הארח על „מדרה הדרך" שלו, מר מדי קולק.

אל ראש עירית אמסטרדאם גילה בציגים מיעות הבוצעה הפירוגיה, ביניהם סגנו, מר בוסבאא, אשר משפחתו הס־ ירה בביתה משפחה יהודיה בת שש נפשות, בחקופת הר־ שואה. האורחים ביקרו בהר ציון, ברובע היהודי, בחומת המערבי בסמגדי הר־הבית ו־ בבנייית הקבר הקדוש. אח שעות אחר־הצהריים ייחדו ל־ ביקורים בשכונותיה החדשות של העיר. האורחים מאמסטר־ דאם שבחו לראות כיכר הנר שאת את שבה של הלבד הנעלבה. הטלכה בבמאות הר הרצל. את הביקור כיימו האורחים בהשקת כוסיות עם נבבדיה של ירושלים בחיכל העיריה.

בין הקראים לקבלת הפנים בעיריה היו ראשי הערים בית־לחם ובית־גאלה ומנהי־ גי העדה הנצרית והמוסל־ מית בירושלים.

המשלחת מעיריה אמסטר־ דאם הגיעה לישראל לביקור של ארבעה ימים כאורחה עי־ ריה ירושלים ובמרכז, החוץ.

ראש עירית אמסטרדאם סייר בירושלים המאוחדת „בהדרכה מקצועית מעולה"

מאת סופר „מעריב" בירושלים

רש הנציגים רבים המקשי־ רים את ירושלים ואמסטר־ דאם. אנחי הכולמים כהם הוא המאמץ לשמור על ה־ אכיון הקתיק של שתי ה־ עריים בתקופה שביבוד הי־ אוחדים מפגין יותר עירנות לבעיות החזות, החיצוניה של מקום מגורית.

כך הסכימו ראשי שתי ה־ עיריות ד"ר אינו סאמקל אדן ומר מדי קולק, בתום סיור בירושלים. ראש עירית „ובצ־ יה של המעוך חש אחבול בטוב בירושלים, כי זה לא היה ביקורו הראשון בעיר ו־ הוא גם זכה „להדרכה המק־ צועית המעולה ביותר — כך אמר הארח על „מדרה הדרך" שלו, מר מדי קולק.

אל ראש עירית אמסטרדאם גילה בציגים מיעות הבוצעה הפירוגיה, ביניהם סגנו, מר בוסבאא, אשר משפחתו הס־ ירה בביתה משפחה יהודיה בת שש נפשות, בחקופת הר־ שואה. האורחים ביקרו בהר ציון, ברובע היהודי, בחומת המערבי בסמגדי הר־הבית ו־ בבנייית הקבר הקדוש. אח שעות אחר־הצהריים ייחדו ל־ ביקורים בשכונותיה החדשות של העיר. האורחים מאמסטר־ דאם שבחו לראות כיכר הנר שאת את שבה של הלבד הנעלבה. הטלכה בבמאות הר הרצל. את הביקור כיימו האורחים בהשקת כוסיות עם נבבדיה של ירושלים בחיכל העיריה.

בין הקראים לקבלת הפנים בעיריה היו ראשי הערים בית־לחם ובית־גאלה ומנהי־ גי העדה הנצרית והמוסל־ מית בירושלים.

המשלחת מעיריה אמסטר־ דאם הגיעה לישראל לביקור של ארבעה ימים כאורחה עי־ ריה ירושלים ובמרכז, החוץ.

25 שנה לוח מעריב
פרסים ב־ 55 אלף ל"י

היום ובכל יום

תוכל להשתתף במבצע הפרסים במלאת 25 שנה ל„לוח מעריב"

בכל יום מסור מודעתך בהקדם והבטח השתתפותך!

בכל יום זוכה מפרסם אחד ב—100 ל"י.

ביום ששי זוכים 5 מפרסמים ב—100 ל"י כל אחד.

ב־19 במאי ש.ז. הזכיה הגדולה — מכונית „פיאט 126" בהגרלה על הזכיה הגדולה משתתפים כל המפרסמים ב„לוח מעריב" בתקופה שבין ה־15 באפריל וה־17 במאי ש.ז., כולל אלה שזכו בהגרלה היומית.

בכל יום ולכל מטרה פרסם ב„לוח מעריב" כי

שוד כותה של המודעה ב„מעריב" — פרסומה בעתון הנפוץ ביותר במדינה

שדות עד חצות
לקבלת מודעות
היצע וביקוש
מודעות משפחתיות
ומודעות ל־
לוח מעריב
מתקבלות
ב„דחף צפון"
דיזנגוף 116 טל. 239952
פתוח עד חצות
ברציפות

בצער רב ובגון קודר הננו מודיעים
פטירתה בשיבה טובה של אמנו וסבתנו היקרה
מרים רוגטקה
(אלמנת ר' חיים רוגטקה ז"ל)
היה חצא היום, יום רביעי, כ"ה בניסן תשל"ד (17.4.), בשעה 2.00 אחה"צ, מבית הלויות העירוני ד' דפנה 5, ת"א, לבית העלמין בקרית שאול.
תחבורה תעמד לרשות המלוים.
האבלים:
בניה: משה ופפי רוגטקה
לוי וחוה רוגטקה
מאיר וראלישבע קליני
נחום ארזי
בנותיה: טובה כספי
לאה ומרדכי פלדמן
ציפורה ובנימין מגקין
הנכדים והנינים

אנו משתתפים בצער המשפחה במותו של
ד"ר מאיר וולף טיגר ז"ל
הלויה תתקיים היום, יום רביעי, כ"ה ניסן (17.4.74), בשעה 2.00 אחה"צ, מבית הכנסת במרכז הרצליה.
הנחומים למשפחה.
השכנים — משפחות: חיות, רוזנבליום, מנשה. הרצליה.

יעקב יוסף
לאחר שנה לפטירתו של בעלי היקר והבלתי נשכח
מנחם סימיטיצקי ז"ל
ביחד עם זכרו בבית הצלמין בחולון. נפגשים ביום השבת הקרוב מחר, יום חמישי, כ"ו בניסן (18.4.74) בשעה 3.30 אחה"צ.
אשתו שרה
והמשפחה

ברכה א
בצער רב אנו מודיעים על פטירתו
של חברנו היקר
יהודה אהרון ז"ל
המשתתפים באבל המשפחה
הלויה תתקיים היום, יום רביעי, 17.4.74, בשעה 16.00, ברגבה.
משק רגבה

ד"ר ד. רונן ולמשפחתו
אתך באבל במות האב
שאול רונן ז"ל
קבוץ נגבה

הודעות אבל גם בעמודים: 7 ו־35

מקור מן הנמל

חיל ההנדסה השלים פריצת דרך עפר לשיא החרמון

מאת יעקב ארן,
סופרו הצבאי של „מעריב"

יחידות ההנדסה של צה"ל עבדו על הסורים בגבי־ה־ריקע לשיא החרמון. דרך הקסם, אותה פיתחו מרקטרונים של צה"ל, הושלמה אתמול ובקשרת את ארזור שיא החרמון עם מרכזי צה"ל האחרים שבי־הר.

בפריצת הדרך חולו אנשי חיל ההנדסה של פיקוד ה־צפון לפני ימים אחדים, כש־נתברר כי הסורים כארבים את מאבצרהם לפילוס נתיב הגישה בארזור, כדי שיוכלו להפלות טנקים לאיזור הקר־בות בסיא הזה ולתגבר את הכוחות במוצביהם.

אנשי חיל ההנדסה ריכזו צוות ביצוע. במהלך המילוס היה עליהם להתגבר פעמיים על תותחי קרקע קשים, ולפלס את הדרך באיזורים מלאים ותלולים. אתמול הושלמה ה־כשרה ותוה ניתן לכלי־רכב ולמנעים להגיע לאיזור שיא החרמון, שם העביקו חיילי צה"ל את אחיותם, ההתחבר־רות בתרחבה עזה.

מ. גירון ימשיך ב„נתיבי נפט" עד לבחירת המנכ"ל החדש

באיר גירון הסכים להמשיך לשמש כמנכ"ל חברת „נתיבי נפט", עד אשר יימצא מנכ"ל חדש במקומו.

ידיד מוצעת המנהלים של חברת „נתיבי נפט", יצחק טירקיז, שמסר על כך הבוקר לטופרנו, אמר, כי גירון בי־קש לחזור כתפקידו בשל הבאמנן הרב הכרוך בעבודתו.

למעשה ביקש גירון לנוח מכר עוד אשתקד, אולם המ־שיך בתפקידו בעיקר בשל ה־צורך לשקם את שדות הנפט באבו־רודס מהפגיעות שסבלו במלחמת יום־הכיפורים. באח־רונה ריכז גירון את הטיפול בהבנת פעולות הכיבוי בש־דה הנפט היכיים הבוערים עדיין באבו־רודס.

נודע, כי לא מן הנמנע, שתפקיד מנכ"ל „נתיבי נפט" יישאר לקצין צה"ל שפרש באחרונה.

כ־1500 כלי נשק הוחזרו ע"י חיילי המילואים

המבצע להחזרת שלל וציוד צבאי נחל הצלחה

במסגרת החזרת שלל וציוד צבאי אחר, שנלקח קרבי מידי בדואים בסיני הדרומי, הגיעו בין ההפצים שהוחזרו: מרקטות, מרגמות, באזוקות, ד"31 מרחק לקיאנדו מנוסי הגיות, שהוחזר להתנות הבטחה במצב חדש כמעט, בין היתר, 5000 הליות צבא, 225 מרבלי מרגמות, 2364 מגלי רוח, 300 זוגות נעלים, 506 קסדות, 53 אפודות כנף, 333 מסכות גז, 306 סכי כיס, 560 שמיכות, 13 רכזות הסמאה, 204 קיבבגים, 9 מיטות, 100 מכסירי קסר, הבריטה רבקולים.

החזרו כ־1500 כלי נשק בסוגים שונים, ביניהם 14 מקלעים בינוניים מהיצרה רוסית, שני מקלעים כבדים, שם בוחות, שלושה מקלעים, 140 אפודים, מרגמה, ארבעה לוגרי טילים (באזרים) ושני הביוזים.

מדינאי סורי: לא נוותר על אף שעל מאדמתנו

מאת תמר גדון

„אנחנו רואים את הסכם הפרדת הכוחות כמשהו כ־מסגרת של פתרון מיני. הפרדת הכוחות אינה מבי־מה כפני עצמה" — הבריו אתמול מגן שר החקון ה־מורי, עמר אל נאבי ריפאי, בראיון לכתב העתון „הה־פיגאריי".

מגן שר התון הסורי אבר, כי דמשק לא תוותר על אף שעל מאדמת סוריה. לדעתה הוכמות בה כל מדינות ערב במאבק זה.

המדינאי הסורי מהה על תגובות דעת הקהל העולמית בעקבות הסכם בקרית שכונה. עם זאת הודה, כי האמצעים שהופעלו לא היו „הומאניים ביותר", אך „להגנתה ההה־נגדה אין אמצעים אחרים להביע את עמדה".

צפירה תסמל מחר פתיחת יום הזיכרון לשואה ולגבורה

צפירה מבוהסת. בת שתי דקות, שתוכנע מהר בשעה 8 בבוקר בכל רחבי המדינה, תסמל את תחילתו של יום הזכרון לשואה ולגבורה.

במקרה של אזעקה־אמת — יישכבו צפירות כפוסות, עולות ויורדות.

בהודעה משותפת בתום ביקור אסד במוסקווה

בריה"מ וסוריה: ישראל אחראית להתפוצצות אפשרית במצב במזה"ת

מאת עדיד גרבות

למיסכם ביקורו של נשיא סוריה, חאפז אל אסד, ב־בריה"מ, פרסמה אסד הו־דעה משותפת בסוסקוה ובדמשק. ההודעה ממילה על ישראל את האחריות ל„התפוצצות" אפשרית ב־המצב באיזור, מכיוון הס־שך אפסקת הסשק לסוריה ומניעתה את רצונה שלו שתקוקה להיות שותפה מ־לאה רכל המנעים בגישא המרוה הכוחות בין סוריה וישראל.

בתוכנה מזכירה ההודעה ה־כשותפת הסוביטית־סורית את ההודעה שפורסמה בתום ב־קורו של שר החוץ הסוביטי, אנדריי גרומיקו, בסוריה לפני שבועות אחדים. אולם היא כמוסמה בלשון חריפה יותר מקודמתה. לפחות שלוש פע־מים נזכרת בגוף ההודעה „התוקפנות הישראלית" כגורם היחיד למתיחות בחזית הצפון.

עיקר ההודעה הסוביטית־סורית עוסקים בתמיכתה של בריה"מ בסוריה בשלושה ת־חומים — התוחם הצבאי, ה־מדיני והכלכלי.

בתעה הצבאי מדברת ההודעה המשותפת במפורש על „אמצעים" שיינקטו על־ידי שני הצדדים, לשם חיזוק עוצמתה הצבאית של סוריה, לעניני הגנה של סוריה, נאמר בהודעה. יש חשיבות רבה בוכה „התוקפנות הישר־אלית הבהמשכת".

אין ההודעה מפרטת את „האמצעים", שבהם תוזק בריה"מ את כחה וצבאו של דמשק. אולם אתמול פרסם בריה"מ, בעקבות ביקור הנשיא אל אסד, דיווח לפי הכנעים בריה"מ הגדולה בין סוריה וישראל.

בתוכנה מזכירה ההודעה ה־כשותפת הסוביטית־סורית את ההודעה שפורסמה בתום ב־קורו של שר החוץ הסוביטי, אנדריי גרומיקו, בסוריה לפני שבועות אחדים. אולם היא כמוסמה בלשון חריפה יותר מקודמתה. לפחות שלוש פע־מים נזכרת בגוף ההודעה „התוקפנות הישראלית" כגורם היחיד למתיחות בחזית הצפון.

עיקר ההודעה הסוביטית־סורית עוסקים בתמיכתה של בריה"מ בסוריה בשלושה ת־חומים — התוחם הצבאי, ה־מדיני והכלכלי.

עים הזיעילים השמדים לר־שותה למען שחרור ארכותיה הכבושות".

בתחום המדיני מסעיפה ה־הודעה הסוביטית־סוביטית שלר־שה אלמנטים עיקריים:

✱ שלום־קבע צודק במזרח התיכון לא יושג ללא נסיגה ישראלית מלאה מכל השטחים הערביים הכבושים והבטחת הזכויות הלגיטימיות של העם ה־פלשתיני.

✱ „בצדדים הלקיים" הנצ־ים עתה לפעולתן הכשיבר ה־מזרח־תיכוני לא יגליחו לפ־תור את הסכסוך, משום ש־אינם מכילים את המרכיבים הדרושים. כל הסכם להפרדת כוחות חייב להיות, על פי לשון ההודעה, חלק בלתי־נפרד מפתרון כולל. ה־משבר במזרח־התיכון המבוסס על נסיגה מלאה של ישראל.

✱ בריה"מ וסוריה מדגי־שות מחדש את החשיבות ש־בהשתתפותה של מוסקווה ב־כל השלבים המישורים של המאמצים להשכנת שלום־קבע צודק באיזור. מפיסקה זו עולה שוב השאיפה הסוביטית לה־השתרש את הדיונים בנושא הפרדת הכוחות בין ישראל וסוריה לדיונות, שם תוכל לטול חלק פעיל יותר.

לאחר שמסילה על יש־ראל את האחריות למתי־חות בשטון, מדגישה ה־הודעה, כי עתה „יותר מאי־פעם", מחמה חריגה מן הקפדנות המוכתבים ב־פרק המדיני, (הינו: ב־פינה מלאה, ההנגדות ל־הפרדים הלקיים, השתוקפה של בריה"מ מכל המגמה), משום החמרה מסכנת „ה־הפוכה" כמורה־התיכון, שיהיו לה „השלכות ה־מרחיקות".

החלק השלישי והאחרון ב־הודעה המשותפת עוסק ב־תמיכה הסוביטית בשיקום כלכלתה של סוריה. על פי אומדנים של משרד הכלכלה הסורי, נאמדים נזקיה של סוריה כתוצאה מהמלחמה ב־1,8 מיליארד דולאר.

כפי שכתבנו מלשון הוד־דעה, נתתמה שורה ארוכה של הסכמים כלכליים ומסח־ריים בין שתי המדינות. ה־מבטיחים עזרה סוביטית ב־בניית מפעלי תעשיה, תחנות כח בסוריה ובריצת קידוחי נפט.

ירדן החתה התביעה לכלול 2 פלשתינים במשלחתה לז'נווה

מאת יוסף ולמר

ממשלת ירדן החתה ב־ראשית השבוע תביעה של קבוצת עבדים מרוהה ר־שומרה לכלול שני נציגים מהנהגה המרכזית במשלחת ירדן לז'נווה ועתה — נדרש לסוגר „מעייבים" מבי־קורות יהדיי דבר בשכב.

דרישת הכבדים הועלתה לפני ראש ממשלת ירדן, זייד אל־רפאעי, על ידי אנאור נוסיבה ממזרח ירושלים, ל־יצא בסוף השבוע שעבר ל־ירדן, כפי שנודע. דרש נוסיי־בה, כי ירדן תכיר בו ובזיוד הפרלמנט הירדני לשעבר, חיכבת אל־מסרי, משפט, מ־ציגים עצמאיים של תושבי ה־אזור לשיחות. אולם האש ה־ממשלה הירדני התייחס ל־רעיון זה בביטול.

ההחלטה, שהעלתה מדי־שה לפני הממשל הירדני, מ־קבלה בפגישה, שקיימה ב־באפריל קבוצה מבבדים מ־הרה ושומרון בירדן. בפגי־שה הש.תתפו ראש עיריית ני־בו באלח עבדן, אנואר עמי־בה, חיכבה אל מסרי, עבדו־ראוף פארס, יוסף ירדה, ד־כילני ודיר כלים.

צרפת מוכרת לכוויית 32 מטוסי מיראז'

מאת תמר גדון

מפורה „מעריב" בפאריס

צרפת תמכור לכוויית 32 מטוסי־קרב חדישים מדגם „מיראז' פ.1" — על כך הר־דיע אתמול בשרד ההגנה ה־צרפתי.

העיסקה כוללת אספקת חלקי חילוף למטוסים והקמת רשת מכים והתראה מוקדמת. ה־תשלום לציוד ייעשה בנפט ב־ערך כולל של 1.5 מיליארד פראנקים.

ה„מיראז' פ.1" מסוגל לטוס במהירות כפולה ממהירות ה־קול והוא מצויד בטילי אוויר־אויר ואוויר־קרקע. אספקת ה־מטוסים תחל בסוף השנה.

הקשר בין סוריה וצר־נחתם אחרי תחרשים של מ־וכתן כ־יבע ותחרות קשה ב־ארה"ב, בריטניה וצרפת. ארה"ב הציעה למכור פ־5" ואת ה„פאנטום" ו־מניה ביקשה למכור את „יגואר־ס".

יש לשער כי הכוויתים ת־לימו לסיים את העיסקה בב־דם מתוך חשש שהמשלה באה בצרפת אולי לא תו־כל כך מעוניינת לחתום ע־ל עיסקות כסוג זה.

כוננות בנמל התעופה בנואה – מחשש חבלה

מאת עדה לוצ'אני

מעריב „מעייב" בריסבה

אנשי נמל התעופה של נואה ומחלת המשטרה של העיר הקמה לשלום ב־כוננות מחודדת, נוכח ידי־עה משרדת הריגל הנגדי של אוסליה, על סכנ מרגע בחודל, כי מחבלים ערביים עומדים להקוף בנמל ה־תעופה באותו יום.

המידע לא פירט כה בסרת המחבלים, אך נקב במועד התקפתם הצפויה ומקומה. שירות הריגל הנגדי של אי־סליה קיבל את המידע, כפי שנמסר, משירות הבטחון ה־צרפתיים. באחרה נאמר, כי לפני ימים אחדים הגיעה קבר־צת מחבלים פלשתיניים לאי־סליה בתוכנית להתקיף את נמל התעופה של נואה.

כלי רכב משוריינים הוצבו בנקודת מפתח בנמל התעו־פה. השוטן לחוף הים, ר־ות מגנ סיירו לאורך ה־יחידה צלפים הוצבה ב־דות מיוחדות. בנקודות מס־בשרה הוצבו חיילים חבו־במיקלעים.

נמל התעופה צוייד בע־מכנות נוסף וכל הנוס־נבדקו בקפדנות. הופעלו כלבי משטרה.

לא נתגלה דבר. אך הו־סרה האיסלקית משוכנעת לא היתה זו אחרונה ש־לאיסלקים נמצא, כי יסוד הנתונים הנש־אוסליה מלוב, מפרשת מגרמניה שבע חו־„קונגרס" קרבוה, מל־תה כת חמישה אנ־המחבלים נשאר שם ב־מות ומסרטות, כדי לה־כתיירים. במידע נמסר מפקד שבע החוליות פלשתיני, ששמו פיר־נאמירי.

אנדרטה לזכרם של תושבי מעוז אביב, שנפלו במלחמות, הוקמה בחצר בית־הספר היסודי הממלכתי „מגן", שבמעוז אביב, תל־אביב. באנדרטה חוצאת שמם של 13 חללים, 10 בנים ו־3 אבות שנפלו במלחמת יום הכיפורים, וכן שמם של 2 חללים שנפלו לפני מלחמת יום הכיפורים. בין הנופלים 2 אלופי צה"ל, אלוף אלברט מנדלר ואלוף קלמן מגן. גילוי הלוח מעל האנדרטה ייערך ב־23 באפריל, ערב יום הזכרון לחללי צה"ל. האנדרטה הוכנה ע"י הפסל שמעון מלר. (תצלום: רן ארדה)

תויד למודא
להודעת הסרוזים למעמ:
ב־60 תחנות עזרה ראשונה
ברחבי הארץ
במערך אמבולנסים להעברת
פצועים וחולים
בבתי דם המסקים לאי־
לאורחים ולצוות
במערך בטנת לעשת הדום
בקוריים לעזה ראשונה
תרום ביץ יפה למוצבים
שיפקדו את כיתך
ביום רביעי 17.4.74

טייל וסע ברחבי המדינה

מקיר לקיר ואל הקיר
סיור אוטובוס
חג.גולדה
תצוגה וביצוע:
רח' בן יהודה 244 ת.א

תוך 3 דקות
„רחץ וסע"
מתקן אוטומטי לרחיצת רכב
בתוספת ווקס נוזלי
מאחורי בורסת היהלומים רמת־גן
בבעלות רפאל הלפרין

מלון שביט בגבעתיים
מציע:
מבחר מערכות
סטריאופוניות פיילוס
שי לחג!
כל הקונה מערכת סטריאופונית, מקבל שי 3 תקליטים סטריאופוניים
מבחר מוצרי חשמל ביתיים, מכשיר החברה הצולמיות, מחירים ותנאים נוחים.
גבעתיים, רח' כצנלסון 145, טל. 738365, 739231

מאוזנים מסתבות
מסרות בזבזנית
מעגן ומתבבת
תצוגה ומכירה
אבגרון בע"מ
ת"א רח' יפו-ת"א 45
ע"י כבר ההוצאה
טל. 621778
אי אפשר אפילו קלה

מחר הגרלת מפעל הפיס

לתושבי הרצליה
נפתח בוטיק
LEE
המבחר הגדול ביותר
של מכנסיים וחולצות
בדגמים החדישים ביותר.
רח' סוקולוב 46 (ליד בנק הפועלים) הרצליה

דגמים חדשים
מלתחות, קולבים
ומערכות ראי
מגורות, דלתות
חלונות ומחיצות עץ
יהודה נוימן
ביח"ר לעבודות עץ ועדינות
תל־אביב, רח' עמק יזרעאל 19
(ליד הרצל) טל.: 822624

עירית ירושלים
המחלקה לחינוך מודיעה להורים כי
ניערך רישום מוקדם
לגני ילדים
קדם חובה בתשלום
לשנת הלימודים תשל"ה
פרטים בלוחות המודעות.

אל תבזבז מים

חנהלת קפה־פיאנו
„קרטייה"
באה להציג את הזמרת־פסנתרנית
מניויורק
חואניטה סמית
פתוח ערב ערב
(הנחה לחיילים במדים)
שד' שאול המלך 2, תל־אביב
להזמנת מקומות: טל. 259843
Joanita Smith

לסוחרים בלבד!
הגיע
משלוח חדש של
שואבי אבק
GOBLIN
פאר תוצרת בריטניה
רדיו חן (צפריר)
רח' יפו 68 טל. 22-542

COLORADO
מוצע
חודש אפריל
כל הרוכש ציפר המושבי
מכונית ממבחר ציפורי „קולורדו"
יקבל כרטיס חנם:
✱ שימשות להגנת המכוניות המגניעת התחמצנות
✱ הרכבה חינם
מסרים מגוונים המוצרים אצל: אורי הירן
אהד העם 20 ת"א
(ע"י כל בו שלום)

מזוג אויר למכוניות
אטמור
תל־אביב, רח' בישמן־מימון 16. טל. 228166

למכירה
מכונה
לייצור בלוקים
חצי אוטומטית
תוצרת איטליקית
טל. 948616, 418174

בעל מקצוע עצמאי!
חסוך משכורת פקידה. שרות טלפונים לקבלת ומסירת הודעות יענה על כל דרישותיך.
פרטים ב„טל־סרוויס" טל. 33838 ת"א.

אמבטיות

תקליטים
הגיעו תקליטים תוצרת חוץ במחיר 26.00 במקום 45.00 בכמות מוגבלת
במבילי
פרישמן 90 ת"א
טל' 238501

ירח דבש בנהריה
ליג בעומר
30.6.74 עד 10.5.74
מחירים מיוחדים, פרטים, שי לכל זוג, ובחור חיים

ברוצת „איכפת לי" בקרית־שמונה מחדשת את פעילותה

„אם אין הנהגה מקומית ראויה לשמה בקרית־שמונה — לא איכפת לנו אם ישתלו כאן הנהגה מבחוץ"

„אותנו לא מעניין מי יהיה כאן ראש המועצה ועל מה נלחמים ביניהם כל הזמן ה"ה אלוני, מורה, אוחנה ונזרי ✶ אנו דואגים לעיר, שבה אנו גרים ובה אנו מחפשים את עתידנו ועתיד ילדינו" ✶ השתלת אנשי מקצוע ומינהל מבחוץ תאפשר לצעירים מקומיים, שיעבדו לצידם, ללמוד דרכי ניהול עיר ✶ חברי „איכפת לי" סייעו לאברהם אלוני לזכות בנצחון מוחץ בבחירות האחרונות ולהוציא את השלטון מידי המערך ✶ עתה הם טוענים, כי הגורם העיקרי לריבוי העזיבות ולחילופין התכופים באוכלוסיה, הוא היעדר גיבוש חברתי וחוסר בסיס כלכלי מגוון שיוכל לענות על הדרישות המקצועיות של יוצאי צבא ושל בוגרי בתי־ספר מקצועיים, שאין להם תעסוקה בעיירה ✶ אינם מקבלים את ההנחה, שהקטיושות והמחבלים הם הסיבה לבריחת תושבים אלא קשיי תעסוקה ורמת חינוך ירודה בבתי־הספר היסודיים והעל־יסודיים

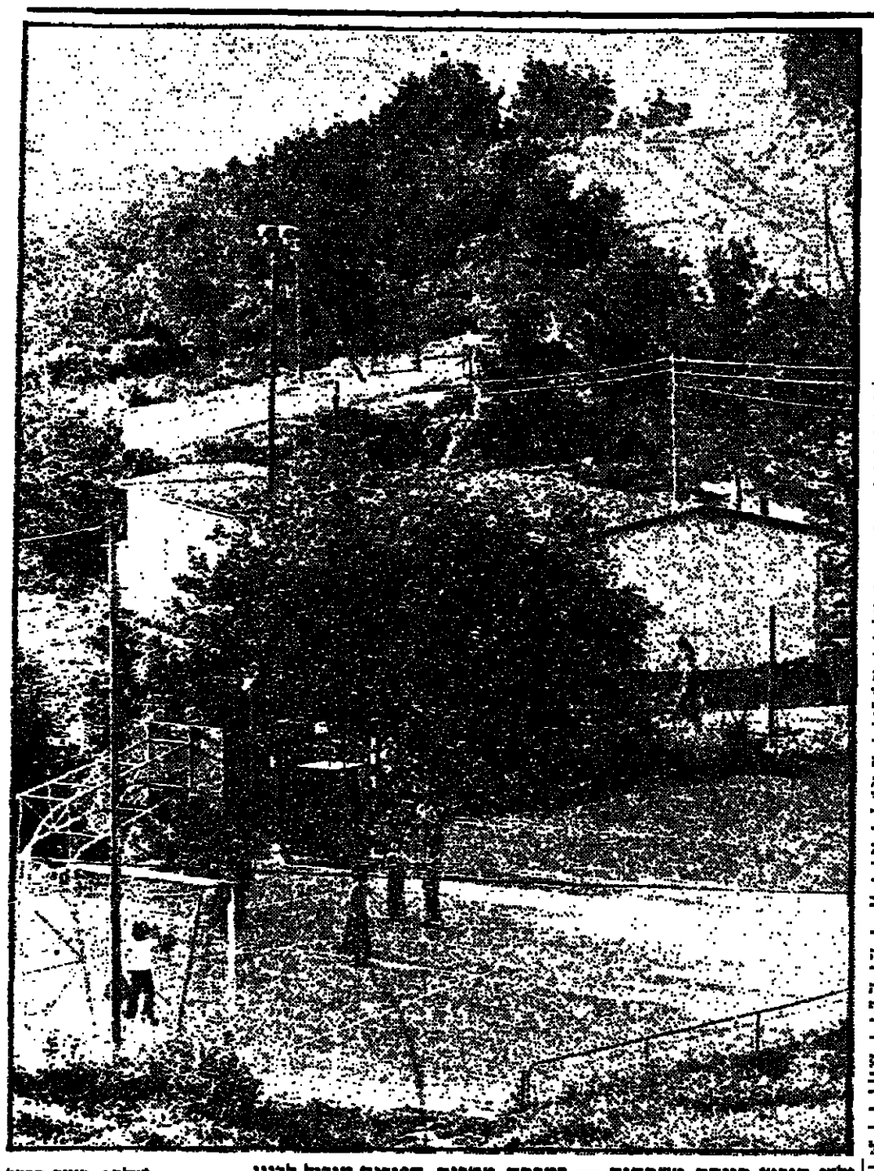

ילדי קיבוץ חניתה משתקים — במרחק מטרים ספורים מגבול לבנון. (צילם: חגיה הרמן)

מאיר הראובני

[illegible] בשהכל כרעיפים [illegible] שמן של רצון־טוב [illegible] יהודים של ליהוה, כאשר [illegible] יחד עם גורמים [illegible] המשתקים בניהול [illegible] הערי האם, נכשל [illegible] את הגורמים השונים, [illegible] קר את פרדי העיפור [illegible] מרי שהמשאבים הכספי [illegible] לא יכולכו, לדעתנו, [illegible] לכתן את עיקר המאמצ [illegible] להחיים את כיכרי הר [illegible] תחות והעזאבה הרבה [illegible] הטער והצעירים בתר [illegible] והחכשיר ביעילות קאר [illegible] של כוחות מעילים מתר [illegible] מרי שהצמה לקרית־ [illegible] נה הטבה מקומית הנר [illegible] יחבדה מנוכשת של אנ [illegible] בעלי רטה, שיהכלו ל [illegible] „מאנגטה" לתופפת תנר [illegible] איכותית בעתרי הקי [illegible]

[illegible] ה זו לגבי עתידה של [illegible] שמונה כאחדת ב [illegible] אלה קבוצת צעירים [illegible] רה מוסדי־ההלם, לאחר [illegible] 16 מתושבים בידי מחבר [illegible] יזהי קבוצה של מודים [illegible] לים, מדריכים מקצו [illegible] מבני הקריה ומאלה ש [illegible] לעבוד בה. הקבוצה מכ [illegible] את עצמה „איכפת לי".

תהפוכות השלטון

[illegible] כפת לי" התארגנה בראי [illegible] לפני כארבע שנים סביב [illegible] ת צעירים, שהיו נפגשים [illegible] התרבות ציש אדל־ [illegible] ן בקרית־שמונה. ההת־ [illegible] ות אז השפעה מאכובות [illegible] דים בעיירה מתהפוכות [illegible] מן המקומי בעיירה, ש־ [illegible] לצרור המערכה המר־ [illegible] גאלית ולירידה ברמת הד־ [illegible] תים. עוד אז נתלוותה [illegible] שות אכזבה אלה גם [illegible] מה עובקה של אפליה מ־ [illegible] השלטון המרכזי בארץ [illegible] קרית־שמונה. „אומרים [illegible] לשבה בעיירת־ספר, ש־ [illegible] קטיושות החורים ומס־ [illegible] את מנחת תושביה. [illegible] נהגים כלפינו כאילו [illegible] ישוב עירוני מתוקן, ה־ [illegible] במרכז הארץ, אומר [illegible] הם פינגו, מראשתי ה־ [illegible] ת.

[illegible] ייסודים הקימו חוג צעי־ [illegible] על־פוליטי, שביקש לפעול [illegible] להשפיע על הרשות ה־ [illegible] ית ועל הממשלה בכיוון [illegible] הצמקת הראגה לאינטר־ [illegible] של תושבי קרית־שמונה. [illegible] יה, כי 15% איש, נפגשו עם [illegible] ר ועדת הרוץ ובכתוב של [illegible] מה ופצלו לזירה בנייתם

„ניקוי יסודי"

לאחר תקופה של קטאן חידשה הקבוצה בחודשים ה־אחרונים של השנה שעברה את פעולתה, כאשר „איכפת לי" הצטרפו לתוכניו של אב־רהם אלוני, במאבק לתפישת השלטון המרכזי בארץ קרית־שמונה. המקומית מ־ידיהם של אנשי „המערך", אשר תרשים אחדים לפני כן הדיחו את אלוני מראשות ה־מועצה. לפעילי „איכפת לי" נראה המאבק לצידו של אלו־ני ביטוי לשאיפה רוב צעי־ריה של העיירה ל„ניקוי יסו־די" של בית המועצה המקו־מית ולפתיחות פתוח לתקופה של שלטון מקומי יציב ומסר־דר, משותרר מחשאות להפי־כות־נגד והדחות.

שיתוף־פעולה זה נתן את אותותיו בבצתון המחוץ של אלוני חבריו, שוכר ב־8 מ־תוך 11 המאנדאטים במועצה. עם תומכי אלוני, שנכנסו ל־מועצה ובתרשה, נמנה סגן ראש המועצה, אבי אדון, מפעילי „איכפת לי".

עקב הכלתמה וגיוס הצעי־רים לצבא, חל שיתוק במפע־לות הקבוצה. רק בימים אלה, לאחר האסון שפקד את העיירה, התעוררו פעילי „איכפת לי" להתארגנות מחו־דשת.

דני מירון, 23 שנים בקריית־שמונה, מדריך בטפס בשדר־ות הקלאות באיתור, אינו מס־תיר את חששו, שהתרחשו־יות האחרונות יגרדו בריחת תושבים מקרית־שמונה, אם כי אין הוא מסכים להנחת, שה־קטיושות ומעללי המחבלים הן הסיבה לבריחת תושבים, אלא רק מעין מגיף, המשפיע על משפחות, שקיימת אצלן נטייה לעזוב, לחדר את מימשה. „מ־אז נוסדה קרית־שמונה בשנת 1949 היתה העיירה מעין תור־נת־מעבר, שנדרכה עברה בין 90 אלף לכאה אלף נפש — ואלו הם מספרים בדוקים. כ־יום נוסרו בעיירה כ־17—18 אלף נפש. האם כל העוזבים ברחו מכאן בגלל קטיושות? הרי הקטיושות הראשונות נפ־לו בקרית־שמונה בדצמבר 1968 ועד אז ידעה העיירה, מהבחינה הכמותית, שקט ר־גיעתי.

תחלופת מורים

מירון וחבריו סבורים, כי הגורם העיקרי לריבוי העזי־בות ולחילופין התכופים ב־אוכלוסיה הוא הפדר גיבוש חברתי וחוסר בסיס כלכלי מגוון, שיוכל לענות על ה־דרישות המקצועיות של ציבור גדול יותר, בעיקר של הצע־רים בוגרי המוסדות לחינוך מקצועי ויוצאי הצבא. סיבה נוספת: רמה ירודה, להוציא מקרים יוצאים מן הכלל, ב־מרבית בתי־הספר בעיירה, ב־עיקר בעל־יסודיים, בשל מחד־סור במנהלים ומורים בכי־רים, בעלי הכשרה חלמה. בתי־הספר במקום סובלים מ־תחלופה גבוהה של המורים בעיירה, כשלמחות שני שלי־שים מהם אינם מקומיים ר־מלמדים בקרית־שמונה רק שנתיים או שלוש שנים. מ־600 המורים, המלמדים כיום ב־קרית־שמונה — רק שליש הם תושבי המקום. שליש נוסף: מדרום־הרמלה, בשירות „הצב־אי הסדיר שלהן. השליש ה־נותר: מורים זמניים, רבים מהם חסרי הסכלה מלאה ול־לא בסיון. המשכים לעירה בשל תנאי דיור נוחים, או בגלל אי־אפשרות להיקלט ב־מקומות עבודה אחרים. הללו עוזבים, ברגע שנמצא להם סידור בישוב נוח יותר.

„מורה מעיר אחרת, המוכן לבוא לשנים מעטות לעבודה בקרית־שמונה, זוכה (בתוקף המלצות ועדת בר־לב לקר־דום עירות הפיתוח) לכעגק חד־פעמי בסך 10,000 ל"י, ל־עורה ניכרת בדיור (שכירות כמעט חינם, או הקלות רצי־ניות ברכישת דירה) ובהטבות נוספות אחרות. מדת אין מע־ניקים וכיות דומה לבני קר־ית־שמונה, המעוניינים ללי־מוד הוראה במדרגיות או ב־אוניברסיטאות ומודע אין מושכים אותם להיקלט בעיי־רה ולעסוק בה בתינוך דור העתיד?

„אני נשבר"

מסכם צבי דשקל, מורה ב־בית־הספר הדתי „הכיוון": „באתי לכאן מקרית־אתא, ש־ליד חיפה, לשכיל כמורה. אני מאהב בילדים ועקשים האי־לה, אבל נשבר כשאני רואה איך המאכבים, שאני וחברי כשקיעים בהם, מתנגדים מה־הרעוב הסובב ההחנוכה והא־דישות, שמאפיינים את הר־שויות השלמתיות. אני רוצה להשתקע כאן, בקרית־שמונה, אבל כמי שהמצב כיום אני חושש, שאשאר כאן רק עד שיהיה לי ילד בגיל בית־הספר. אז, כדי שאוכל להקנות לו חינוך טוב ולהגן עליו מ־השפעות מזיקות של הסבי־בה, חוששני, שאעקור לישוב אחר".

לדעת יוסי דור, עובד בשי־רות התעסוקה לנוער, מוחנה עתידה של קרית־שמונה בכי־דה ההצלחה לעתה בעיירה מערכת חינוך מתוקנת ונוסף עליה מעודני־נוער, כדי ל־הרחיב את ההשפעה המוד־נכת לכל שעות היום, הרחק מהשפעות שליליות של הרחוב ושרבבה לא־מבוטלה של אוב־לוסיה, הבטלה כעבודה, ה־קשורה בפעילות פלילית ר־נגדה בסכים. אם לא יחול שינוי יסודי בתחום זה — סבור יוסי דור — יעזבו את קרית־שמונה כל ההורים ה־צעירים, בעיקר כדי להבטיח לילדיהם חינוך טוב יותר.

אברהם פינטו, מורה בביה"ס היסודי הרמב"ם, מציין, כי בעיר מקרית־שמונה, דומה ללמוד באוניברסיטה בתל־אביב, ירושלים או חיפה, קוק לעתות ל־6000 ל"י בשנה. ה־מוצעה המקומית מעניקה ל־חלק מהסטודנטים מענקים ב־סך 1200—1500 ל"י לשנה. ה־התחרות הכללית במקום מע־ניקה סכום נלעג דומה ביותר (עד 200 ל"י לשנה).

ההשכלה היקרה

עמנואל אלקריב, הלומד ב־„אורט" בתל־אביב וגר בחדר שכור בחולון, אומר, כי מאז החל בלימודיו, לפני כעשרים חודש, הוא מוציא 300 ל"י לחודש לכלכלה ופיצות, 225 ל"י לחודש לשכר־דירה וכ־150 ל"י לחודש שכר לימוד. מאז החל בלימודיו ועד היום קיבל מן המועצה המקומית 500 ל"י. „האם כך תומכים בצעיר מבני הקריה, הלומד מקצוע מחקדם ז" — שואל עמנואל, הלומד מכאות־מכו־נות.

האם לא יחול בינתיים מיפ־נה בגישה לחינוך העיירה ולגיוון התעסוקה בו, אין ל־עמנואל לאן לחזור — כי היום אין עבודה במקצועו ב־קרית־שמונה.

חרדה לתדמית

דוד פינטו, מירון וחבריהם ל„איכפת לי", חרדים לתדמית שמקבלת קרית־שמונה, הטפ־בינה, שוברת שמשות במשר־די המועצה המקומית ומאיימת לפגוע בראשי המדינה.

„אותי לא מעניין מי יהיה כאן ראש המועצה המקומית — אומר דני מירון — ועל מה נלחמים ביניהם כל הזמן — ועל מה אלוני, מורה, אוחנה ונזרי. אני דואג לעיר, שבה אני גר ובה אני מחפש את עתי־די ועתיד ילדי. אז אם אין לי הנהגה מקומית ראויה ל־שמה, אני מכיס לעבר הממ־שלה. אני חובע, שהממשלה תיטול לידיה את הנהלת ה־עירה והמיפול בה בכל הכ־רוך לפיתוח הכלכלה, חדי־נות, התעבדה וכדומה. אם אין הנהגה ראויה בפנים, לא איכ־פת לי אם ישתלו לנו הנ־הגה יצילה מבחוץ, של אנ־שי מקצוע ומינהל, שמהם יוכ־לו ללמוד לצידם, ללמוד דרכי ניהול־עיר ויקבלו לידם כע־תיד את הסמכויות השונים".

בינתיר לעיירות פיתוח אחר־רות, כגבעת־עליה, כרמיאל או ערד, הוקמה קרית־שמונה לי־לא מוטעבה מיכבנית כללית, ללא זחיפה מצד הממשלה ר־במשך שנים רבות. אף ללא התענינות מרחבה. מצד השל־טון המרכזי והמיבוריות הישו־ראלית. כך זה נמשך מאז

תות. שכונות הוקמו בפיזור ר־ללא תיכנון ותשתית ראויה. ארצה ערב, בבריפים ושו־כנים בפיכות ירודה, החל ב־שנת 1949, בין חורבותיו של הכפר הערבי הנטוש חלסה. במרוצת 18 השנים שחלפו מאז יסוד העיירה, נעשו שני־אות רבות בתיכנונה ובביי־ישובו שלים מארצות צפון אפריקה, תימן, רומניה ומ־ארצות ערב, בבריפים ושו־כנים בפיכות ירודה, החל ב־שנת 1949, בין חורבותיו של הכפר הערבי הנטוש חלסה. במרוצת 18 השנים שחלפו מאז יסוד העיירה, נעשו שני־אות רבות בתיכנונה ובביי־שוב שלים מארצות צפון אפריקה, תימן, רומניה ומ־ארצות ערב, בבריפים ושו־כנים בפיכות ירודה, החל ב־שנת 1949, בין חורבותיו של הכפר הערבי הנטוש חלסה. מאז לא היתה כל דאגה לשלטון מקומי מוכשר ומחדיר כיאות ולתיכנון הפיתוח התפשיטי, בהתאם לצרכים של אוכלוסיה רוב מדרגית ומתפתחת. פרנסת רוב האוכלוסיה התבססה על שני מפעלי מכסטיל ועל עבו־דה חקלאית בעמק־החולה. אלה הן מלאכות שהכבתתן נמוכה ואינן בעלות יכולת למשוך צעירים ובוגרי בתי־ספר מקצועיים. היו גם שני־אות באיכלוס השכונות, כך שנוצרו „גיטאותי" של עדות ומוצאות, מבוגנות בתוך עצ־מן, מסוכסכות עם השכנים ר־משקיעות עצמן בפיגור וניוון חברתי וכלכלי.

עד 1967 היתה קרית־שמו־נה ברגיעה בטחונית. וללא ראיה הנהלה, כמעט לא בבנה בעיירה מיקלט ציבורי כלשהו לפני 1967. היו בשכונות כמי־מות — מרתפים שהיו מוצפים (סוף בעמוד 12)

הגדלנו את תקרת ההפקדה

אחר 10.000 ל"י

ב־צמוד 10.000 ל"י אתה מקבל:
● מענק מיידי של 10%
● רבית והצמדה על הפקדון והמענק
● פטור ממס

בנק המזרחי המאוחד בע"מ

אוצר הטלוויזיה

מדיח הכלים שזכה בתואר "הסוב ביותר" 2750 ל"י

רדיו "פילוט" למכוניות

סטריאו 4 דגמים, 20-100 וואט

תנור בישול 3 מד, 1 משטח עם שיקוד לגריל מחיר מיוחד 1650 ל"י

מכונת כביסה, 4 דגמים 2350 ל"י 2940 ל"י

8 דגמים מגם טלויזיה צבעונית

מגבלה תשמישית

מיבש שיער

תנור חימום

שואב אבק מסך וגם עם סרביטה לשאיבת אבק, 3 מסמרים

4 דגמים של קולי לגם אטומיים

8 דגמי מגהצים

MORPHY-RICHARDS
MADE IN ENGLAND

עם שרות פיליפס בכל פינה ברחבי המדינה

דגמים חדשים

יהודה

ביחד לעבודות עיר

ירח דבש בבהריים

ליג בעיר 10.5.74 עד 16.5.74

תיק למ

هكذا من الأصل

הוועדה לזכויות האדם ליד האו"ם מתעלמת ממעשי־זוועה בארצות רבות

„אנחנו משחקים את המשחק כמעט כמו הרוסים ✶ אם מדובר במדינה ידידותית או בעלת־ברית אנו שותקים" — אמר לכתבים מוריס אברם, שהיה נציג ארה"ב בוועדה ✶ ריטה האוזר, שישבה בוועדה אחריו, אומרת כי ביחס לבעיות מדיניות יש מקום לדיפולמטיה שקטה, אך בנושא זכויות האדם יש בפירסום כדי להועיל, כפי שהוכח בעניין יהודי בריה"מ ✶ מושב החורף של הוועדה, שהוגדר כ„השתקה אופיינית" ונסתיים בחודש שעבר, גינה יחס דרא"פ, רודסיה ופורטוגל לכושים ושל... ישראל לפלשתינים

ריטה האוזר
„יש בפירסום כדי להועיל"

מוריס אברם
„עלינו להרים את קולנו"

מאת ג'ורג' בראיין וג'ין קרמר,
שופרי „אפשיאייטד פרס" במרכז האו"ם

כעיות פוליטיות מעכבות החלטות מצד הוועדה לזכויות האדם ליד האו"ם מרכז חיפול מעצר שרירותי ועינויים בארצות רבות. בזמן האחרון מתגברת הביקורת המכוונת על הוועדה בזמן שאינה מרימה קולה נגד מעשי־זוועה בארצות.

● מרסום ארוכה בספר, שבלכתו לארצות אחרות אחריים עם הארתו בשנת פאולו, נעצר ברחוב ונלקח לחאר־קיוויים, שם כבר הפסיקו השוטרים „לטפל" בחברתו.

● באינדונזיה מודיעים, כי יותר מ־50 אלף אסירים פוליטיים עדיין מחזיקים עם בלא משפט, הטע ש־עם אחרי המלחמה הגמל ב־1965.

● אינם מעירות בטוחה פרסי מוקמה, כי נאלנד — מאיומי רוצחים של הילים — להתחתן עם מפקני „מו־קמה המסכמה" של זנזיבר.

● בסאן־אירלנד מוקם המאה ביקלה, כי הילים בריטים הטילו אותו, בעמד מ, ברחוב בשעה, ותלוהו בחזונות היו עד שהנקלה.

הלונות כאלה מתכסות אבק בביקי הוועדה לזכויות האדם ליד האו"ם. פעם יסבה ב־ראש הוועדה, שחברות בה 32 מדינות, אישיות רבת־יוקרה כאליאנור רוזולט. הוועדה מונתה ב־1946, כתוך כלי־דה כמבי זוועות מלחמת ה־עולם השניה. כיום היא מס־רה לביקורת מתגברת הולכת, משום שאינגה מרימה קולה נגד מעשי זוועה בחלקי־תבל רבים.

נציגים מנציגי ארה"ב לשר־עבר בוועדה אומרים, כי מש־רד החוץ האמריקני שם בה־סום לעיתותים, כאשר הועלו תלונות נגד בעלות בריתה של ארה"ב. ועדת מסנה של ביתר־הנבחרים בוושינגטון מכריזה, כי ממשלת ארה"ב „בהעלמת מוכיות האדם, לכמן אינטר־רסים אחרים הנראים לה".

בחודש מארס סיימה הוועדה את מושב הוורף, שמבקרה הגדירוהו כ„השהקה אופיי־נית". היא הורה על החלטו־ת שנה שנה, בדבר בינוי יחסו של דרום־אפריקה, ורוד־סיה ופורטוגל לכושים ושל ישראל לפלשתינים — הנו־עלמה מן הבעיה הגדולה של זכויות האדם, שתפסה אז את כותרות החדשות: גירוש ה־סופר הסובייטי אלכסנדר סולז־ז'יצין מארצו.

ברוצה מזו בעיני המבקרים העובדה, כי הוועדה לא דנה בכמוה היקים מתעדים, ש־תגיעה לה רעת משנה, אשר מצאה סימנים ל„מיקם מת־מיד של הפרה גסה של זכו־יות האדם" בברזיל, בצפון אירלנד, באינדונזיה, בבורמ־ה, באיראן, בגאנה, בטאנ־זניה ובפורטוגל.

■ עינוי אסירים

„אנחנו נתונים לחמאת ביד־רוקרטיה וכל פעם מוארך סב־לו של אסיר, אומרת אי־מי אוגאסאס בת 38, כפליל־דלפיה. הלעמה אוגאסאס היא ראש הסניף האמריקני של „אמנסטי אינטרנשיונל", איר־גון לארבשלה, המשקר ע־ל נוי אסירים פוליטיים ברחבי תבל. לעתים, היא אומרת, „נעשים צעדים של דיפלומא־טיה שקטה בדרג גבוה ביד־הרי של מזכירות האו"ם, ל־כובת אסירים פוליטיים. את מספר האסירים מסמנים פר־ליטים בעולם כולו היא אומ־דת בחצי מיליון לכל הפחות.

כמה תיאורים חריפים ביד־הר של גינויים כלולים בחוק הבראזילי. „אמנסטי אינטר־נשיונל" קורא בשבחותיהם של 472 סוהרים, חיילים ושוט־רים בראזיליים, הנאשמים ב־מעשי עינויים ב־1081 בק־רים, כגון פרשת הגיאולוג ה־צעיר מרכוס ארדה חברתו מרליני פוקאס. הם נעצרו ב־1970, בסנגרה חקירה נגד ארגונים תרגיים.

„ביום ראשון אחר הצהריים היכו אותי ונתנו לי הלם חש־מלי במשך כמה שעות. עם השיכה איבדתי את הכרתי", כתב ארדה אל האפיפיור, בכתב הנכלל בחיק. ארדה מוסיף, שסרבים מן הנפגעים בברזיל, עינו אותו בכאב של „כפיפת תוכי": קושרים את פרק הידיים אל הקרסולים ותולים את האסיר העירום ב־ברכיו על מוט ברזל, וכך מכים אותו, נותנים לו הלם חשמלי ושאר עינויים.

„כל איכות שהתעלפתי, שפ־כו עלי מים, כדי להעביר את רגישותי להלם החשמלי. אחר כך סילקו את חוט החשמלי מאשכי ונגעו בו בפני וב־ראשי. קיבלתי זעזועים נור־אים באוזניים, בעינים, בפה ובחזיריים. אחד השוטרים אמר: „תביטו, הוא פולל ני־צוצות", כתב ארדה אל ה־אפיפיור.

ארדה טען, כי היה כאות־פו שבעה חודשים בגלל שי־תוק חלקי, ופעם בפעם היו חוזרים ומעינים אותו, כדי ל־אלצו לגלות כמות של מכ־רים ושל אידונים, הנוסקים בחתרנות. לפי דוחק של „אמ־נסטי אינטרנשיונל" שוחרר ארדה לבסוף ולומד עכשיו בוושינגטון. מרליני פוקאס עדנה עצורה. בבראזיל.

■ „חריגות" במשטרה

אבטי רשות בראזילים נמ־נעים מתגובה פומבית על אר־דות עינויים, גם כאשר אי־גוני כנסיות או פרקליטים מע־לים את הנושא. במשפטים פוליטיים כוחקים השופטים טענות בדבר עינויים מן ה־פרוטוקול כ„לא מן הענין". אולם פקידים בכירים שונים חוצי ושוחקו הגרבע כלואות בבתיהן.

„אנחנו משחקים את המשחק כמעט כמו הרוסים. אם מדובר במדינה ידידותית או בעלת־ברית אנו שותקים" — אמר לכתבים מוריס אברם, שהיה נציג ארה"ב בוועדה. ריטה האוזר, שישבה בוועדה אחריו, אומרת כי ביחס לבעיות מדיניות יש מקום לדיפולמטיה שקטה, אך בנושא זכויות האדם יש בפירסום כדי להועיל, כפי שהוכח בעניין יהודי בריה"מ. מושב החורף של הוועדה, שהוגדר כ„השתקה אופיינית" ונסתיים בחודש שעבר, גינה יחס דרא"פ, רודסיה ופורטוגל לכושים ושל... ישראל לפלשתינים.

רבות מן העבודות האלה סיפרו שלוש מן הבנות, ש־נמלטו אשתקד, וכעת הן יושב־בות בארצות הברית.

אנשים העובדים מקרוב אחר עניני זכויות האדם אומרים, כי השערוריה היא שהוועדה איננה מסמלת בגרש־אים כאלה. „אנחנו משחקים את המשחק כמעט כמו הרו־סים, אם מדובר במדינה ידי־דותית או בעלת־ברית, אנו שותקים" — אמר לאחד ה־כתבים מוריס אברם, שהיה נציג ארה"ב בוועדה בשנים 1965—1968.

מר אברם מספר, שפעם הגיש הצעת החלטה לדון ב־תיאורים של הפרת זכויות ה־אדם ביוון ובוטאיה. אולם „כנגנון משרד החוץ התנפל עלי, משום שיוון היא בעלת־בריתנו בנאט"ו. היה רעש ב־דול, והכריחו אותי לבטל את ההצעה".

■ יהודי בריה"מ

הוסיף אברם, שהיה נשיא אוניברסיטת בראנדס במשך זמן־מה אחרי פרישתו מן ה־ועדה: „אנו - צרימים - לצמק את בעיות זכויות האדם מן הבעיות האחרות, ולהרים את קולנו", לדבריו, „יש לגינויים עומבים השפעה עצומה על מדינות, כמן בריה"מ.

קורסה־דין ויטה האוזר מניו־יורק, ששבה בוע־דה ב־1969 עד 1972, תמי־מת־דעים עמו. ביחס ל־בעיות מדיניות יש מקום לדיפלומאטיה שקטה, היא אומרת; ביחס לזכויות האדם יש בפירסום כדי להועיל. היא מצטטת שתי דוגמות שהפירסום הועיל: שחרור שבויים אמריקניים בוויטנאם, ומיטר היחס אל היהודים בבריה"מ.

דונאלד פרייזר, ראש וע־דת המשנה של בית הנבחר־רים האמריקני, החוקר את ענ־יין זכויות האדם בעולם, אמר לאחד הכתבים: „נראה לי, כי מבחינת מדיניותה של ארי־ה"ב בימים אלה, ירד ענין זכויות האדם למקום האח־רון. ועדת המשנה שלו פיר־סמה בחודש מארס דין וחש־בון, התובע ממשרד החוץ ה־אמריקני לתקן מצב זה ולת־בע מיצוי נציב עליון של האו"ם לזכויות האדם. בריות־המועצות מעכבת זה זמן רב הצעה זו.

■ אמינות האו"ם

מזכיר האו"ם ד"ר קורט ואלדהיים מביע לא אחת חר־דה למראה חולשת מנגנון ה־או"ם לעניני זכויות האדם. בדין וחשבון האחרון שלו אל חברות האו"ם הבדיר את ה־מצב כ„חחום שבו מוטלת ב־ספק אמינותו של האו"ם".

לדעת ד"ר ואלדהיים, הקו־שי סמוך ב„העלאת השיפוט הריבוני של המדינות־החברות בקנה אחד עם העקרונות ה־כלולים בהכרזה האוניברסא־לית על זכויות האדם". מסמך היסטורי זה, בן 30 סעיפים, מתייחס למיקום גרזב, ובין השאר הוא קובע ש„שום אדם לא יהיה נתון למאסר, למע־צר או לגלות, באופן שרי־רותי".

מר פרייזר אומר, כי הוא מתכונן לקיים בקרוב שמיעת עדויות ולהזמין להעיד את אנשי משרד החוץ וגם הנ־ציג הנוכחי של ארה"ב בועד־דה, פיליפ הבמן.

בראיון עם עתונאי הסכים מר הבמן עם מר אברם ועם מרת האוזר, כי „הפוליטיקה מ־ציה מעכבת ביטוב חכור את ההתקדמות בתחום זכויות ה־אדם". אך לדעתו יש תוצ־לת במו"מים שקט לטובת הכרו־סים. יותר מב„חילופי הידר־פים הגידופים ארסיים". הוא מודה, שחיזוק ענין זכויות ה־אדם „איטי לחלוטין" ומביע צער על „העובדה האומללה, כי אותו אדם שחלו אותו ב־הוצותיו בארצו; עליל להיות חלוי שם עוד שנה".

יעקב העליון
מה כואב

„בנו נפל - ציודו האישי נגנב"

„בנו, פרן מנו חיל (עמנואל בר־יעקב, מספר אישי 2028080) נפל כמלחמת יום הכיפורים. הציוד האישי שלו נגנב" — כתבה לנו אמו גבי ע. בן־ישי (ניר־עציון, חוף הכרמל).

„אני משוכנעת שת,כותב' לא ידע שהוא לוקח חפצים אישיים של חלל מלחמה, כי ודאי לא היה הוצת להוסיף צער על האבל של המשפחה. הדברים נגנבו מן הבתים הצבאי. אני מקוה שמי שסחב אותם, יחזיר את הפצים כאשר יקרא את השורות האלה. הוא יכול לעשות זאת בפי־לום שם, אך אפילו נדע את שמו — רק נודה לו".

הפקידה בחופשה - על הנכה לחכות

במיכתל הישראלי מרם נמצא פתרון לבעיה ממוכבת, כגון מילוי מקום של פקיד היוצא לחופשה, או למילואים. אם הפקיד איננו, אפשר לעבור אל המשרד...

זה שאירע לאילן נפם, נכה מלחמת יום הכיפורים מצוקק למכתית רכואית וסובל מסחבה ריבלת תרגום מיאפשר לו חניה במקומות שבהם החניה מוגבלת. כזו

ד"ר יא

שאין לו תו־נכה אין עדיות בה־ם מוכנה להקצות לו מקום חניה, המגיע לו. העדיה איננה משוכנעת, כראו ממראה עיניים ודוצה בנסמך שיאשר מה שהיא רוצה.

● —

בסרם קיבלנו תשובת העדיה על החלונה, הנ־תגובתו של ד"ר ארגון נבי צהיל, שלמה לדר:

„מר אילן נכם נפגע קשה (קטע־רגל) במלחמ־יום הכיפורים וזכאי, לכל הדעת, לקבל תו־חניה לסמ־ניתו הרפואית.

„הסמכות הממליצה להוצאת תווי־חניה כנ"ל הי־הרופא המוסמך הראשי באגף השיקום (ד"ר א. קמה־ואילו הסמכות להוצאת הנו היא בידי משרד התחבורה.

„לצערנו, כפאת ריבוי הסכויות, נפגע הנכה, אש־יקוק לתו־חניה.

„בדיקתי נועא זה באגף השיקום, במשרדו של ד"־קמחי, התברר כי אגף השיקום המליץ אכנם לזה־את תו־חניה, אך הנו לא הוצא. גם תזכירות שנ־ששלח אגף השיקום, לא הועילו. בשיחה טלפון ש־מזכירת הרופא המוסמך עם משרד התחבורה (מקר־הרישוי בירושלים) נאמר תחילה, כי הגב' להם אש־מתפקידה להוציא את הנו, ובמצאת בתחפשה. אחר־ניתנה תשובה דומה, למיה גבי להם נמצאת בשירות מילואים.

„מתר לשמוע כי בבקרת כה היתי כעניין נכם, ל־נמצא גואל ומחליף. כאשר גבי להם איננה בבשרה.

„אולי שיקום זה יתרום ליהר תשומת־לב לצרכים ומהמשים של בני המלחמה ויבבע בירחקרסיה ומחבו־מיוחדים".

הקלות ש„לא לפירסום"

אחרי שקרא ב„מה כואב", כי קופ"ח „בכפר־החליטה להקל על מגוייסים רזוקים, שגילם למעלה מ־60. יום ולא נזקקו לשירותיה, ותחזיר להם את מחצית דמי־הביטוח החדשיים — פקש יהודה שפיין (ירושלים) הקלה דומה מקופ"ח עמיתים שכה הוא חבר.

מר שפיין היה מגוייס יותר מארבעה חודשים בשנ־שפגה לקופ"ח עמיתים, ב־12 בפברואר. עד ה־17 במארס לא זכה לתשובה כלשהי. פנה אישרא אליהו.

הכרנו את חלתנו לקופ"ח עמיתים וסרם בצרנו. ביתהיים קיבלנו מכתב נוסף. מכר שפיין: „קיבלתי הלילה שיחה טלפונית מאת ד"ר שור, מנהל המרפ־בירושלים. הוא הבטיח לי כי עניני יטודר בהתאם לקריטריונים של שאר קופות החולים וביחוד קופ"ח מכבי".

„אני מודה לכם על טיפולכם היעיל. לפי בקשת הקופה, אני מציע לא לפרסם את הענין".

● —

לצערנו, איננו יכולים לכבד את בקשת מר שפיין. הנושא שהעלה איננו נוגע רק בו, כי אם בחברים רבים באותה קופת־חולים. אנו מניחים, כי קופ"ח עמיתים איננה מתכוונת להפלות בין חבר לחבר ולכן אנו נותנים פירסום לנבונותה להקל על חברית המגוייסים...

אלמוגי: שורש הרע בכך, שהמפלגה הראשית במדינה איבדה את דרכה ואת זהותה

„אמת, שכבר בעת כהונתי כמזכ"ל מפא"י דאז, האשימו אותנו שהמפלגה היא „סופרמרקט" אבל לבליל שפות כזה ולגיגל כמו היום — לא הגענו אז" ✶ מצדד בבחירות פנימיות במפלגה ו„אני משוכנע שבסיומן יתברר, כי הזהות האמיתית של „העבודה" תהיה זו של מפא"י ההיסטורית וכי הרוב במפלגה אינו „יוני" ולא „ניצי" ✶ לדעתי, שגינו שלא הקמנו ממשלת ליכוד לאומי"

מאת ראובן בן־צבי

„היתה רוצה שתהיה לנו מלה ומחר, ללא כחול־לבן, אבל אין לי יכולת לקבל שקיעה כיום בידי נציג של מפלגת העבודה יל את אשר ניפתה לנ־ בגולדה כאיר ושנפתיים בשת התפטרותה. אבי מש שלא יהיה מנת מ־ ירות כלליות" — אמר יוסף אלמוגי, ראש קו־ היפה, ששמר הועלה, ן האחרון, כאחד המ־ רים להתיצב ממשלת מה.

אם אותה עדיין בעד מפ־ ת ליכוד לאומי? — שאל־ למוגי: הייתי בין אלה מכו לפני כמה שבועות מתה של ממשלת ליכוד מי, והבעתי את דעתי ות ובחירות במסגרות ה־ מה. לדעתי, שגינו שגיאה לה שלא הקמנו אותה אז ה לא שיגיתי דעתי זו גם מה. אבל מה לעשות, שלי־ ר אני מיעוט קטן במפ־ ו בענין זה.

שאלה: מדוע, לדעתך, יש ך בבחירות פנימיות במפ־ ?

תשובה: בין שיצליחו לה־ ת ממשלה חדשה לפני ב־ ות — ואני ממיל ספק ר — ובין שלא תוקם מפ־ שלה כזאת ובמדינה הכנע בי־ הציבור — נבקשו להצביע לא בעד מי, אלא גם בעד מה. אני בפחד שאם ובחירה בחירות כלליות בעוד 3—4 חודשים למשל, אין קל, אולי, „עבודה" כל מרכיבי „העי־ בודה", כדי לזכות במה ש־ יותר קולות בחירים. זה אמנם דבר. לגיטימי אצל מפלגה, אבל זה לא יבגע סיום — כי במצב כזה אין ברירה אלא לסיים דברים — ויביא להס־ תרת בקיעים ולכך שציבור הבחרים לא יקבל תמונה אמיתית ונכונה. הראייה: זוג „בכל זאת מעורך" הסתון עכ־ ציו שהשלו אותו את הצי־ בור כולו. לעיכך, מומלת עליון חובה מוסרית — זה גם אינטרס לאומי עליון — שהעם ידע מהי מפלגת ה־ עבודה באמת.

ש: ומה יתנו בחירות פ־ נימיות כאלה?

ת: אני משוכנע שבסיומן של תבחירות הפנימיות יתר־ ברר, כי הזהות האמיתית של „העבודה" תהיה זו של מ־ פא"י ההיסטורית וכי הרוב המכריע של המפלגה אינו „יוני" ולא „ניצי", אלא הותר לשלום של אמת בדרך של פשרה טריטוריאלית. אני ב־ טוח כי הרוב במפלגה „הע־ בודה" הוא בעד משק פלורא־ ליסטי וכלכלה מעורבת ויש לו יעדים לאוכיים ברורים. אני מאמין שהרוב במפלגה הוא בעד ציבוטים הפוך וב־ עד פתרון הבעיות הסוציא־ ליות על־ידי השקעת משא־ בים גדולים. זאת היא בעצם חזרת המרכז של מפא"י ה־ היסטורית ואם שהיגראמה זו תוכה בבחירות פנימיות — כפי שאני בטוח — יש, ל־ דעתי, כל הסיכוי להתאושש ולהתעדן, אך עד אז לא תהיה המפלגה מסוגלת להע־ מיד מתוכה הבהבה.

ש: האם, לדעתך, אשמה דעתי במצב שאליו נקלעה ה־ מדינה?

ת: לא הייתי רוצה להח־ יוחס עונה להאשמות של מר־ כיבים פוליטיים בתוך הכפ־ לגה או מחוצה לה, ואני מ־ ייעץ לא לחטט בזה עכשיו. במקום זאת צריך לנתח עוב־ דות ולבצוא פתרונות אמתי. אני מסכים, למשל, עם גול־ דה מאיר שלא מצבנו הכלכ־ לי, הבטחוני והמדיני — אלא מצבנו הפנימי הוא הוא ש־ גרם לה בסופו של דבר ל־ התליט להגיש את התפטרותה ותתפטרות הממשלה כולה. אני, למשל, לא הייתי מש־ תמש במונח „ועידה מכפ־ נית", כפי שעשה זאת משה דיין, אבל אין ספק כי מצבנו הפנימי הוא הוא שהביא ל־ התפטרות ראש הממשלה.

ש: מה דעתך על תגובות המחאה?

ת: יש לשאוף לתוספת כו־ חות ושימוש אופטימאלי חיר־ בי של הזרם האדיר של צע־ רים, אשר בתום־לב הגיעו למסקנה, ש„איכפת להם". כל זאת יסל לבוא לביטוי בבחי־ רות הפנימיות. צריך לפתח את המפלגה לפני כל כי ש־ מבקש שינויים ורענונים, אבל זאת רק כאשר הדרך ברורה והציבור ידע מה אנו עושים באמת ומי אנחנו בכ־ לל.

ש: האם חיסה היא יוסף אלמוגי, או שמא אין הסניף כה חמוגני כפי שחושבים?

ת: אינני חולם על חיסה המונגבית ואינני רוצה בה. לעיר הזו יש שני יתרונות גדולים על מקומות אחרים. יש בה הסניף הגדול ביותר של „העבודה" בארץ והיא מלוכדת יחסית. אין בתוך ה־ סניף הקיטוב בין „ניצים" ל־ „יוצים" ואין בו התחרות הי־ חריפה לתפקידים מרכזיים ב־ מוסדות הארציים. עם זאת, יש חברים בעלי דעות שונות ואני רואה כחובה לגלות סב־ לנות מידבית כלפי דעות שר־ נות, כי כולנו חייבים לעמוד ביטוי חופשי. שעה שאני בעד ממשלת ליכוד לאומי, אני יודע שיש חברים רבים ב־ סניף המתנגדים לכך. כל זה כבוד להם! מדוע לא יתור להם לומר זאת? אני מאמין שיש רוב גדול בחיפה בעד הבחירות הפנימיות וביטול התסיבות.

אף כי יוסף אלמוגי מכהן כיו"ר ומהות הגדול ביותר של מפלגת העבודה ומרבית אנשי המפלגה בסניף עומדים ליכינו, הרי בכל זאת הוא סובל מדי פעם בפעם כ־ „עקיצות". מזכיר המפלגה, למ־ של, חיים משה רמסון, הוא איש ז„גוש" תל־אביבי ר־ ידע כאמנו של סתיר. מכל מקום אם יבוא העימות ה־ גדול בסניף חיפה אין ספק, כי ידי של אלמוגי תהיה על העליונה.

„לכעמה אני רק בקיים את אשר הודעתי בעה המיידע ל־ כהונת ראש העיריה, שלא אסתפק בכהונה של אדמו־ ניסטראטור של עיר או איש מינהלה, אלא אהיה מעורב ומעיל מאוד בחיים הפוליטיים של המדינה" — אומר ראש עירית חיפה.

שאלנו: מזכירים את שמך כאחד המתעמדים להרכבת ה־ ממשלה הבא היה מי שהציע אותך כשר הבטחון. איך אתה מתייחס להצעות אלה? האם תהיה מוכן לקבל על עצמך תפקיד לאומי בכיר?

הצעות אלה מחמיאות לי־ אלמוגי. הפלפונים בבית הב־ לשכתו אינם מפסיקים לצלצל ורבים וטובים מכל הארץ מ־ בקשים לשוחח אתו, כדי ל־ חזק את ידיו ולעודדו. אך תשובתי של שאלתנו היתה קצרה וברורה כאות: הדב־ מחטיא, אך הוא איננו אמ־ סואלי.

ראש עיריית חיפה, ח"כ יוסף אלמוגי
„להיות ראש־ממשלה? לא אקטואלי"

ידו"ח משרד הקליטה לשנת 1973

53 אחוז מתושבי המדינה לא נפגשו עם עולים במסגרת חברתית

קר שערך משרד הקליטה גילה גם, כי 40 אחוז מן התושבים לא שוחחו פילו פעם אחת עם עולה חדש בשנה הקודמת ✶ 50 אחוז ציינו, כי אינם תעניינים בכלל בנושא הקליטה ✶ אדישות זו של הוותיקים כלפי העולים קשיי דיור ותעסוקה, משפיעים על שיעור הירידה ✶ 90 אחוז מן העולים חדשים הביעו אומנם שביעות־רצון כללית מקליטתם, אבל במשך שלוש נים ירדו יותר מ־30 אחוז מיוצאי ארצות המערב, לעומת אחוז זעום בלבד ל עולים ממזרח־אירופה ✶ 40 אחוז מכות האדם שבצטרף למשק בחודשים פטמבר 1972 ואוגוסט 1973 היו עולים ✶ 75 אחוז שבעי־רצון מעבודתם

מאת יוסף וקסמן

53 אחוז מתושבי המדינה מגרים לא נפגשו כלל עם לים חדשים במסגרת חב־ ית כלשהי; כ־40 אחוז הציבור הישראלי לא חה בשנה האחרונה אפי־ פעם אחת עם עולה ח־ ש; וכ־50 אחוז ציינו כ־ ר, שהם לא מתעניינים רשא קליטה. רק 14 אחוז נו, שהם מתעניינים אך בנושא זה. נתונים לה רקחים מהדו"ח ה־ נתי האורחן של משרד קיומה, שפורסם אתמול.

ואם בכל זאת הדיבו — הרי הדיה — 70 אחוז מן עולים באותו סקר, כי הם ביע־רצון מקליטתם ואם יתור הירידה לא עלה השנה ל תשעה אחוזים, הרי שה־ ר יוקף לזכותם של העולים לבר. מה עוד, שיש להוסיף עור התייחסותם של האחוזי־ ים אל העליה גם את ה־ שים הנגרמים לעולים ב־ ומי הדיור המעטוקה.

ב־1973 הגיעו אלינו 55 אלף עולים, לעומת 56 אלף ב־ 1972. המצמצם הזה בשיעור של 12 אחוז לעומת השנה הקודמת, בעיקר עקב ירידה גיכרת בעליה מארצות המע־ רב. אבל לעומת זאת, חל גידול בעליה מבריה"מ, בשי־ עור של ששה אחוזים לעומת השנה הקודמת. במשך השנה האחורונה הגיעו עולים מ־ בריה"מ מדי חודש בקצב של 2000—3000 (פרט לחודשי אר־ קטובר־נובמבר, כאשר הגיעו 4000 בחודש). בסך־הכל עלו בשנת 1973 מבריה"מ 33,500 — ירידה ב־15 אחוז לעומת העלייה מבריה"מ ב־1971.

אשר לצמצום העליה מאר־ צות המערב נראה, כי הסיבה לכך היא קשיי דיור והשגת מעטוקה לעולים אקדמאים.

● אלף אקדמאים מובטלים

על־פי אומדני משרד הקלי־ טה יש כאלף עולים אקדמ־ אים מחוטרי עבודה.

שני נושאים אלה — הדיור ותעטוקה — הם אבני הנגף בקליטת עליה בכלל. לדברי שר־הקליטה, שלמה רוזן, נר־ צר עתה מחסור זמני ב־ 10,000 דירות ולכן ממלאים העולים בימים אלה את בתי־ המלון ובדעת משרד־הקליטה לשכור 7000 דירות לעומת 5000 עתה.

מנתוני הדו"ח מסתבר עוד, כי מצב הדיור ילך ויחמיר כתוצאה מהתחלולה שנתקבלה מיד עם פרוץ המלחמה, של־ פיה מחישים רק השלמת אותן דירות, שבייתן כבר עמדה בסיומה.

● דיור זמני

ב־1973 הוענו רק 35,000 משפחות לדיור זמני, אולם מספרן יוכפל בשנה הנוכחית. אשתקד אוכלסו בדירות קבו־ עות 18,350 משפחות.

בשנת 1973 הוענו לעירות־ פיתוח כ־5000 משפחות (100 בלבד יותר מאשר ב־1972), הנולם כבר עתה ברור, כי בשנת 1974 ילך ויקטן מספר המשפחות, שיוענו לאחו־ פיתוח.

40 אחוז מכות האדם החדש, שהצטרף למשק בתקופה ש־ בין ספטמבר 1972 לאוגוסט 1973, היו מהעליה החדשה (18 אלף מהעסקים). 40 אחוז מן העולים היו לעובדי תע־ שיה וכ־50 אחוז — לעובדי שירותים. להשוואה: מבין ה־ מעסקים החוזיקים במשק ער־ בים 25 אחוז בתעשיה ו־52 אחוז בשירותים.

● מחליפים העבודה

75 אחוז מן העולים שבעי־ רצון מעבודתם, אולם כ־40 אחוז מהם מעוניינים, בתום השנה הראשונה לעליותם, ל־ החליף את מקום עבודתם. כ־ נראה מתוך שאיפתם לשפר את מעמדם ואת רמת הכנ־ סתם, שהם סבמני התאקלמות סוכה, בדרך כלל.

אשר לרמת החיים מצביע הדו"ח, כי למעלה מכחצית ה־ עולים חשים, כי לא הצליחו להגיע לרמת החיים שקיימו בחו"ל. תחושה זו איתנה כ־ מבין יותר אצל עולים מן המערב — אבל גם בקרב עולי אסיה ואפריקה — ומחוזת הריפות אצל עולים ממזרח־ אירופה.

שביעות־הרצון מן הקליטה קשורות עם הקליטה החברתית, שהיא צלעת למדי מבחינת יחוס החוזיקים אל העולים. יש לציין, כי רק 35 אחוז מעולי בריה"מ נפגשו, לאחר שנת שהות בארץ, עם חוזי־ קים. משרד־הקליטה ערך אר־ מנם בשנה האחרונה מעולות הסברה בהיקף גדול להחדרת תרבות הקליטה, אולם הציבור נשאר אדיש.

● ממדי הירידה

תנאי התאקלמות משפיעים ממנו על שיעור הירידה ואף ש־90 אחוז לערך מן העולים הביעו שביעות־רצון כללית, הרי שהירידה בקרב יוצאי ארצות המערב גדלה והולכת, גם בקרב יוצאי מזרח־אירופה, אם כי בשיעור נבוך יותר.

מבין יוצאי ארצות המערב ירדו בשנה הראשונה לעליי־ תם 18.8 אחוז וכעבור שנתיים ו־27.1 אחוז ובמשך שלוש שנים עובו אותנו מעל ל־30 אחוז. אשר ליוצאי בריה"מ, ירדו שני אחוזים בשנה הראשונה לעליותם ועוד אחוז אחד ב־ שנה השניה לעליתם.

בשנת 1973 נסתמנה גם נשירה גוברת בין עולי בריה־ המועצות, אשר עם צאתם מ־ רוסיה אינם מגיעים כלל ל־ ישראל. תופעה זו הקיפה ב־ שנת 1973 כ־5 אחוזים מבין היוצאים את בריה"מ.

● גרתמו למאמץ המלחמתי

בתקופת המלחמה — עד להפסקת־האש — עלו 8000 עולים. ולמרות הקשיים המר־ בים, שהמצו גרמם, לא זו בלבד שהם מצאו את מקומם במהירות וללא תרעומת, אלא שכמעט כולם פיתחו להירתם למאמץ המלחמתי. הדיון של משרד הקליטה מציין, כי ה־ עולים עשו כן בכל הדרכים האפשריות: בשירות צבאי מלא, במילוי מקום של עוב־ דים מגויסים. בעמדי הכשר, במעלות התנדבות לאספקה שירותים, בהסעת וטיפול ב־ מצודים ובבדוחי לחילים. ד־ אילו המילים „ומחזיקים", ש־ עלו רק כמה חודשים לפני כן, עמדו בקליטת אותם, ש־ הגיעו בימי המלחמה, הנטפי לכך מייעו במתן שירותי חי־ נה, תרבות ובריאות לאוכ־ לוסיה המחזיקה, בגיוס כספים ובשירותים כלל שיהם רק השיבה להגיש.

המאגאזין המבטא את המציאות החדשה

אמריל / מהוצאת מערכת קודש מעריב / 144 עמ'

מחפשת תנור?

אמישראגז

מציעה

מבחר תנורי 1974

הצעות החודש!

אמישראגז 5000 גז/חשמל
5 מבערים עליונים לביטול תאים ופרדים לצריל וגאפיה תשמליים - עם אפשרות הפעלה בשעה וכשעה אחת מרמוסטט אוטומטי. טיימר. תאורה פנימית ופלטה לשבת.

410 גז/חשמל
5 מבערים עליונים לביטול גזון חא אפיה וצריל מעון צבעים

דגקו קומפקט 43
5 מבערים לביטול גזון שני תאים המיועדים לאפיה ולצריל מופעלים בחשמל

כיריים 137
כיריים 5 מבערים מדגם מרובע לוח חדיתי צבעוני וכפתורי הפעלה עיליים

כיריים פיקניק
מבער יחיד לפיקניק מלמלאים או למחנאות עם מיכל חד פעמי בקיבול 200 גרם

אמישראגז 6000 גז/חשמל
5 מבערים עליונים לביטול גזון תאים ופרדים לצריל וגאפיה תשמליים - עם אפשרות הפעלה בשעה וכשעה אחת מרמוסטט אוטומטי. טיימר. תאורה פנימית ופלטה לשבת.

מטפר אחד במחקר דעת קהל בלוחי תלי

פאר גז/חשמל
4 מבערים עליונים לביטול גזון חא צריל מעין חא אפיה תחתון - דלת פנורמית מרמוסטט אוטומטי

להשיג באולם התצוגה המרכזי של אמישראגז. אחד העם 34 תל־אביב וביתר 32 סניפי אמישראגז ברחבי הארץ.

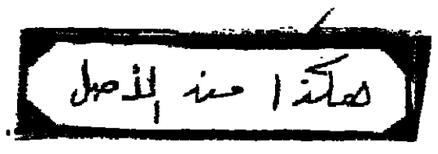

„אם הרשויות המקומיות יצטרכו לקבל כל הכנסותיהן מן הממשלה — זה יהיה קץ לשלטון המקומי"

משרד הפנים מתנגד לאיחוד המסים העירוניים עם הממשלתיים * סמנכ"ל משרד הפנים: „אם נעביר את המסים העירוניים לממשלה, הרי כל שינוי ברמתם של השירותים ובקביעת עדיפויות בהם, יבוא מן הממשלה ולא תיוותר שום יוזמה עצמית לרשות המקומית"

מאת אברהם תירוש

כל הרשויות המקומיות בארץ הגישו בשבועות ה' אחרונים על הצעת המסים העירוניים. לפרוה המקצה נגד שיטת המסים הנוכחית והמבצעת החדשה, נושף רשלם את המסים לפי הסר מה הרשמה, הכלתי פרוגרס סיית — השיטה לפי שש־פר חדרים. משרד הפנים לא מצדד בהגדלת השיטה.

מרכז הפלסון המקומי ר' ראשי רשויות מקומיות הוב עים מכבר לסגות את שיטת הגבייה של המסים העירוניים. הטענות העיקריות הן שתים:

● גבייה לפי רמת ההכנסה;

● ביטול מוחלט של המסים העירוניים, כאשר הרשויות המקומיות יקבלו את המסים שהן זקוקות להם — כן זה בממלה.

לאחר שהמצבת המתרגנה עדיפה מאל דפי „בעיריה" על ידי מזכיר מרכז הפלסון ה' מקומי, אבי פלין, הלכתי אל סגנ"ל משרד הפנים, מר ס. רותם, כחוקיה המשרד המומחה שלו לענייני מס־פיים, לבקש את תגובתו.

■ שולל שינוי

מר רותם, המייצג בכך את עמדת משרד הפנים, שולל כל הצעה לפיוני „הגבייה, שהמסים העירוניים יגולבו לפי רמת ההכנסה, נסמעת לטאורה צודקת. אך אין זה כך אם רואים את הארגונה הכלית כחלק מן הסמגרה הכלליה של המסים המכולל מים ביד האזרח" — הוא אומר.

„יחני ככך: הארגונה אינה רק חלק בלתי־נפרד ממערכת המסים, אלא היא, לבשה, הבסיס הראשוני, שעליו נבי נית כל המערכת. מסים עי־רוניים חייב, לדעתי, לשלם כל אזרח, גם כשנוסיטלה, ר' לוא רק מן הבחינה החינו־ניה, כדי שידע שהוא צריך לשלם בעד השירותים שהוא מקבל. לפי תפיסתנו, אפילו מקרי־סעד צריכים לשלם כי־סים עירוניים, בגלל ההיבט חינוכי, אך על המשלה הוא־ראים את הכנסותיה ואת ה' פעי׳ ליכנה לכין ובשפתה האחרת בה שבוכה הנמשות.

„בלוכי, בפיקוח של דבר, כשאנו בחנים את כל תעלו־ת המסים של האזרח כמע־רכת אחת, מסברר, כי גם אם שיטת הגבייה של המסים העירוניים אינה צריכה לשמל־מיה כבר ריתם, כאשר ה־ממשלה בלבד, בפיקוח ה־מיתן כן המשלה, זה יהיה קץ לשלטון המקומי ואמון ל־מדינה. כבר היום, כאשר ה־ממשלה כשתתפת רק בשירו־תים המכלכתיים, למכילא היא הקובעת בהם, נסמעת הסע־נה: למה צריך בכלל רשו־יות מקומיות? לי לשי ההבשה הזרשות, הקבל סענה זו מיש־ה נה־תוקף.

„אם נעביר את המסים ה־עירוניים לממשלה, הרי היא שתעטרך לקבוע כל שנה מ־חדש כחו, של השירותים, שהרשות המקומית צריכה לחת לאזרח, ובמצאם לכך הבעיר־לה הממשלה כספים. פירוש הדבר, ספל שינוי ברמת שי־רותים ובקביעת עדיפויות בהם, יבוא מן הממשלה ולא תיוותר שום יוזמה עצמית לרשות המקומית. למשל, אם יש רשא עירייה ה„משוגע" ל־ביצות המקומיות, הוא לא יוכל לשם פיתוחן, הוא לא יוכל לפעול בכיוון זה, מפני שזה ממשלה תקבע ממאוראיים".

עוד טוען מר רותם, כי מצד, שבו יקבלו הרשויות המקומיות את הכספים מן ה־ממשלה בלבד, יקסין את אח־ריותן כלפי האיבור. „בבחי שיוכל, כי מרבמה לו שיקבל את הכסף מן הממשלה, קס־נה מאוד מבחי. אבאנו מבבי, מידת האחריות שהוא חש לגבי הר־צאות בלתי־יעילות. הבלם ה־יחיד לגבי הוצאות כאלה הוא העובדה, שכיום חייב הנבחר להטיל מסים על האזרח ולמ־ען הבטיח את הכנסותיה ואת ה־מיכה לכין ובשפתה האחרת בה שבוכה הנמשות.

„בלוכי, בפיקוח של דבר, כשאנו בחנים את כל תעלו־ת המסים של האזרח כמע־רכת אחת, מסברר, כי גם אם שיטת הגבייה של המסים העירוניים אינה צריכה לשמל־מיה כבר ריתם, כאשר ה־ממשלה בלבד, בפיקוח המ־ען הממשלה, זה יהיה קץ לשלטון המקומי ואמון ל־מדינה. כבר היום, כאשר ה־ממשלה כשתתפת רק בשירו־תים המכלכתיים, למכילא היא הקובעת בהם, נסמעת הסע־נה: למה צריך בכלל רשו־יות מקומיות? לי לשי ההבשה הזרשות, הקבל סענה זו מיש־ה נה־תוקף.

„אם נעביר את המסים ה־עירוניים לממשלה, הרי היא שתעטרך לקבוע כל שנה מ־חדש כחו, של השירותים, שהרשות המקומית צריכה לחת לאזרח, ובמצאם לכך הבעיר־לה הממשלה כספים. פירוש הדבר, ספל שינוי ברמת שי־רותים ובקביעת עדיפויות בהם, יבוא מן הממשלה ולא תיוותר שום יוזמה עצמית לרשות המקומית. למשל, אם יש רשא עירייה ה„משוגע" ל־ביצות המקומית, הוא לא יוכל לשם פיתוחן, הוא לא יוכל לפעול בכיוון זה, מפני שזה ממשלה תקבע ממאוראיים".

עוד טוען מר רותם, כי מצד, שבו יקבלו הרשויות המקומיות את הכספים מן ה־ממשלה בלבד, יקסין את אח־ריותן כלפי האיבור. „בבחי שיוכל, כי מרבמה לו שיקבל את הכסף מן הממשלה, קס־נה מאוד מבחי. אבאנו מבבי, מידת האחריות שהוא חש לגבי הר־צאות בלתי־יעילות. הבלם ה־יחיד לגבי הוצאות כאלה הוא העובדה, שכיום חייב הנבחר להטיל מסים על האזרח ולמ־ען הבטיח את הכנסותיה ואת ה־מיכה לכין ובשפתה האחרת בה שבוכה הנמשות.

„בלוכי, בפיקוח של דבר, כשאנו בחנים את כל תעלו־ת המסים של האזרח כמע־רכת אחת, מסברר, כי גם אם שיטת הגבייה של המסים העירוניים אינה צריכה לשמל־מיה כבר ריתם, כאשר ה־ממשלה בלבד, בפיקוח המ־ען הממשלה, זה יהיה קץ לשלטון המקומי ואמון ל־מדינה. כבר היום, כאשר ה־ממשלה כשתתפת רק בשירו־תים המכלכתיים, למכילא היא הקובעת בהם, נסמעת הסע־נה: למה צריך בכלל רשו־יות מקומיות? לי לשי ההבשה הזרשות, הקבל סענה זו מיש־ה נה־תוקף.

„אם נעביר את המסים ה־עירוניים לממשלה, הרי היא שתעטרך לקבוע כל שנה מ־חדש כחו, של השירותים, שהרשות המקומית צריכה לחת לאזרח, ובמצאם לכך הבעיר־לה הממשלה כספים. פירוש הדבר, ספל שינוי ברמת שי־רותים ובקביעת עדיפויות בהם, יבוא מן הממשלה ולא תיוותר שום יוזמה עצמית לרשות המקומית".

אמר מנכ"ל משרד הפנים:

„אם הרשויות המקומיות יצ־טרכו לקבל את כל הכנסו־תיהן מן הממשלה, זה יהיה קץ לשלטון המקומי ואמון ל־מדינה. כבר היום, כאשר ה־ממשלה כשתתפת רק בשירו־תים המכלכתיים, למכילא היא הקובעת בהם, נסמעת הסע־נה: למה צריך בכלל רשו־יות מקומיות? לי לשי ההבשה הזרשות, הקבל סענה זו מיש־ה נה־תוקף.

„אם נעביר את המסים ה־עירוניים לממשלה, הרי היא שתעטרך לקבוע כל שנה מ־חדש כחו, של השירותים, שהרשות המקומית צריכה לחת לאזרח, ובמצאם לכך הבעיר־לה הממשלה כספים. פירוש הדבר, ספל שינוי ברמת שי־רותים ובקביעת עדיפויות בהם, יבוא מן הממשלה ולא תיוותר שום יוזמה עצמית לרשות המקומית".

אמר מנכ"ל משרד הפנים:

„אם הרשויות המקומיות יצ־טרכו לקבל את כל הכנסו־תיהן מן הממשלה, זה יהיה קץ לשלטון המקומי ואמון ל־מדינה. כבר היום, כאשר ה־ממשלה כשתתפת רק בשירו־תים המכלכתיים, למכילא היא הקובעת בהם, נסמעת הסע־נה: למה צריך בכלל רשו־יות מקומיות? לי לשי ההבשה הזרשות, הקבל סענה זו מיש־ה נה־תוקף.

„אם נעביר את המסים ה־עירוניים לממשלה, הרי היא שתעטרך לקבוע כל שנה מ־חדש כחו, של השירותים, שהרשות המקומית צריכה לחת לאזרח, ובמצאם לכך הבעיר־לה הממשלה כספים. פירוש הדבר, ספל שינוי ברמת שי־רותים ובקביעת עדיפויות בהם, יבוא מן הממשלה ולא תיוותר שום יוזמה עצמית לרשות המקומית".

אמר מנכ"ל משרד הפנים:

„אם הרשויות המקומיות יצ־טרכו לקבל את כל הכנסו־תיהן מן הממשלה, זה יהיה קץ לשלטון המקומי ואמון ל־מדינה. כבר היום, כאשר ה־ממשלה כשתתפת רק בשירו־תים המכלכתיים, למכילא היא הקובעת בהם, נסמעת הסע־נה: למה צריך בכלל רשו־יות מקומיות? לי לשי ההבשה הזרשות, הקבל סענה זו מיש־ה נה־תוקף.

„אם נעביר את המסים ה־עירוניים לממשלה, הרי היא שתעטרך לקבוע כל שנה מ־חדש כחו, של השירותים, שהרשות המקומית צריכה לחת לאזרח, ובמצאם לכך הבעיר־לה הממשלה כספים. פירוש הדבר, ספל שינוי ברמת שי־רותים ובקביעת עדיפויות בהם, יבוא מן הממשלה ולא תיוותר שום יוזמה עצמית לרשות המקומית".

■ חופש מצומצם

מכסם מסנכ"ל משרד ה־פנים: „90 אחוז של השירו־תים, שמגישה הרשות המקו־מית, הם קבועים ואי־אפשר לשנותם. רק ב־10 אחוזים יש לרשות המקומית חופש מסר־יים. למה לקחת ממנה גם מידה חופש מצומצמת זאת? המצדדים בשינוי שיטת ה־מסים המכוסית ברשויות ה־מקומיות טוענים גם, כי כל ההכנסה מן המסים העירוניים מהוה, בממוצע, רק כ־12 אחוז מכלל הוצאות הרשות המקומית ואחוז זה נמצא ב־תהליך ירידה. מר רותם טוען, כי חישוב זה אינו מדויק. הוא מסביר: „את ההכנסות מן הארנונה הכלליה יש להפ־מיד רק ביחס להוצאות על השירותים המקומיים (חברי מעבדים, שאירופה תמוה גר־רם במזרח התיכון, ללשון מאוניים בין שתי המעצמות הגדולות. נראה, שלמד כבר לקח והוא נרתע מלחלות ב־מדינה אחת ויחידה. עד לעת הארנונה היתה זו בריתים, שמעמד המדינה לו את צעדיו הפוליטיים והכלכליים. בהא־פיגם, שהוא כאילו מומה ב־כיסה. עתה נראה, שאדרבא ממלאה תפקיד זה. נראה, ש־נחושה הזלטת סאדאת לחר־מגע מתלות באחת ממעצמות־העל. כבר בעת שמשלת הר־אינכורגאציונל הסוציאליסטי בראשות ברנו קרייסקי, ביק־רה בקאהיר באמצע מארס, הגבר, שסאדאת מחזר אחרי אירופה, ובעיקר אחר המיס־שלים הסוציאל־דימוקראטיים, נוטף להיתנו מדינאי בעל שיעור קומה. בראנדט והא סוציאל־דימוקראט וידידן של שתי מעצמות־העל גם יחד. העובדה, שבראנדט רחוש גם אהדה לישראל אינה מפריעה לסאדאת והוא אולי יתרון ב־עיניו.

סאדאת הרחיק לכת בחיזור־ריו עד כדי כך, שהגיע הבין בהתחייבויות שיש לגרמניה כלפי ישראל ואמר באחד ה־ראיונות שאין הוא מצפה מ־בראנדט, שיוציאב לימינו, ש־כן דבר כזה אינו בא בחשר־בון ממעמים, שמקודם בעבר.

בראנדט הבין את הרמז והוא בא למזרח התיכון ב־לחיית משלחת, המורכבת אך ורק מאנשי מדיניות החוץ בממשלתו. על־פי המוכנה ה־מקורית עמוד להצטרף אליו מוכיחי מדינה ממשרדי הכל־כלה. ומן המשרד לשיתוף פעולה כלכלי. הכל היו משוכ־נעים, כי בקשות הערבים לקי־בל סיוע כספי וטכני יהיו הנושא החשוב ביותר בשי־חות בראנדט עם המדינאים הערביים. אין ספק, שהערבים לא יחמיצו את ההזדמנות ל־הדגשת בקשות הסיוע שלהם והגרמנים בחזאי יבהירו הב־דר היטב, שיש גבול למשאר־ביתם, אך הם יהיו רגבי־לב בסיוע שיגישו. נראה, שזר־סיוע הטכני של גרמניה ה־מערבית למצרים עדיין יהיה קטן מזה הניתן לישראל, אך בחזאי יצאו הגרמנים דרך לתת למצרים „תוספת".

אך הדבש מושם בלי ספק בתחום הצולי־פי. יזלזה ל־בראנדט איש אמונו, השר ל־ענייני מיוחדים אגון באר, שהופעל כשליחו של בראנדט לנגשמת ה„אוטמטיקה" ש־לו. כן יזלזה קאנצלר מז־כיר המדינה שלו לענייני חוץ, מאול פראנק, שהוא עוזרו של שר החוץ ואלטר של ידיד הערבים.

עם זאת, ספק אם יצליח סאדאת לשכנע את הקאנצלר, כי של הגרמנים לפעול כ־מתווכים במזרח התיכון — הוא, מכמה טעמים. בראנדט יודע היטב, שהגרמנים לא יוכלו לתווך בין הצדדים בלי שכל אחד מן המחנות ייחס את הלגיטימיות ושעלותיהם לעבר. אם יצדדו הגרמנים בענין זה או אחר בישראל, יכעס הערבים, שזהו מיון לכפר של משפר הצבר, ואם יצדדו בערבים, יכעס הישר־ראלים, שזו מדיניות בזויה.

יתרה מזאת: שום מדינה לא תוכל לתווך בהצלחה בלי שתהי המעצמות הגדולות יהי־נו את ברכתן למאמצי תיווך אלה. אדה"ב עשויה לקדם בברכה מאמצי תיווך גרמניים, אך לא כן בריה"מ. למרות יחסיה הידידותיים כיום עם בון, יהיה זה הפקידו של אגון באר להסביר זאת ל־נשיא סאדאת ולנשיא אלגיר־יה, הוארי בומדיין.

מצד פראנק בחזאי יציע בהקשר זה את תובעת האב שלו: ש„השוק האירופי הר־משותף" ימלא את התפקיד, שגרמניה והקאנצלר הגרמני אינם יכולים למלא. כל אחת מחברות „השוק" אולי תלשה כשלעצמה, אך יחדיו זן מהר־תת כוח. עובדה היא, כי בשאלת המזרח התיכון מושגה כמעט תמיד תמיכות דעים אירופיות. ואלטר של הירבה לטעון, כי עתיד אירופה אינו מוכשה כל עוד אין שלום במזרח התיכון. במרץ רב חתם איפוא על החלטת „ה־שוק" בענין המזרח התיכון, החלטה שיומה צרפת אחרי מלחמת יום הכיפורים. החלי־טה שהיתה אנטי־ישראלית בלשונה וברוחה.

כעבור זמן קצר ביטה ה־קאנצלר בראנדט לתקן את המעמדות בהודעה אחר־מה בהודעה אירופית אחר־מה בקופנהגן, „מאחוזת" יותר. מה הלחלה כזו אומנם אושרה, בסופו של דבר.

מדיניות בראנדט כלפי ה־מזרח התיכון השובה כיום מתמיד: ואלטר של ימרש ממשרד החוץ ויתמנה לנשיא באמצע מאי. אין כמעט ספק, שהוא ייבחר למישרה רמה זו. עמו ישרוש, כנראה, ממשרד־החוץ שאול פראנק הפרר־ערבי. מצפים, ששר החוץ החדש יהיה האנס דיטריך גנשר, שר הפנים הנוכ־כמו של, גם גנשר הוא אי־מפלגה הדיטראקטיס־הנו־שיים, אך בעבר הוא הנ־אהדה מרובה ליהודים ולמ־ראל, שכן היה השר הנו־בדבר בהתרחשויות המתרחי־שות, כגון הנחת בית־אבות ליהודים במינכן בשנ־אז רצח הספורטאים הישר־לים במינכן ב־1972.

לפי שעה, אין איש יו־לומר מה תהיה מדיניות חוץ של גנשר, שכן עד־לא היתה לו הזדמנות לנ־ותה בפומבי.

על כן, נודעת חשיבות ה־למהלך שיזחזיו של פראנ־באלזיר ובקאהיר, שכן ל־חת אלה עלולות לשמש מ־למדיניותה של בון לפני־מדרה התיכון בשנים.

"פיאט 238"

לפי אישור הממונה הארצי לתקציב מובטחת:

מסחרית סגורה -.22,500 ל"י

קבינה כפולה -.24,450 ל"י

נגל את תהזדמנות ורכוש עכשיו את המסחרית שניתן להתאימה לכל מטרה

* כושר העמסה למעלה מ־1000 ק"ג. נפח 6.5 מ"ק.
* מנוע חזק המותאם לנסיעה למרחקים קצרים וארוכים.
* נפח מנוע — 1438 סמ"ק, בעל 46 כ"ס לבלימה.
* נסיעה שקטה וחלקה להובלת כל סוגי מטען — עדין וכבד
* מתאים מאקסימלית לנהג ולנוסעים.
* דלתות נפתחות 180 מעלות — לנוחות בטעינה ובפריקה.
* מערכת חימום ואיוורור משוכללת (כפו למכונית פרטיות).
* „רפסה" נמוכה המאפשרת טעינה ופריקה ללא מאמץ.

FIAT 238

סאדאת רוצה להוליך את בראנדט לאיזור - „כבול" בהתחייבויות פרו־ערביות

הקאנצלר המערב־גרמני יבקר תחילה באלזיריה ב־19 באפריל ובמצרים ב־21 בחודש * יהיה ראש הממשלה הגרמני הראשון המבקר במדינה ערבית * לגבי נשיא מצרים — ויל בראנדט הוא המנהיג היחיד באירופה וגרמניה היא המדינה היחידה ביבשת זו, שמטעמים כלכליים ופוליטיים כדאי למצרים לרכוש את אהדתם * חיזורי סאדאת אחרי ממשלת בון — במסגרת מאמציו להשתחרר מחיבוק הדוב הרוסי * הקאנצלר יוצא בלוויית עוזרים פרו־ערביים

מאת אינגה דויטשקרון

נשיא מצרים, אנואר סאד־אאת, מנסה לכבול את ידי הקאנצלר ויל בראנדט ד־לאלבו לקבל על עצמו התי־חייבויות עדי לפני שהגי־רו כף רגלו במדינה ערבי־ת כלשהי.

בראנדט יבקר באלזיריה בין ה־19 ל־21 באפריל וב־מצרים בין ה־21 עד ה־24 בו. יהיה זה ראש הממשלה ה־ראשון של גרמניה המערבית, שיבקר בארץ ערבית.

הנשיא סאדאת מדבר ב־רצינות כאשר הוא מעלה הצ־עה זו. לגבי בראנדט הוא המנהיג היחיד באירופה ו־גרמניה היא המדינה היחידה ביבשת, שמטעמים כלכליים ופוליטיים כדאי לה, למצרים, לרכוש את אהדתם. סאדאת מעביר, שאירופה תמוה גר־רם במזרח התיכון, ללשון מאוניים בין שתי המעצמות הגדולות. נראה, שלמד כבר לקח והוא נרתע מלחלות ב־מדינה אחת ויחידה. עד לעת הארנונה היתה זו בריתים, שמעמד המדינה לו את צעדיו הפוליטיים והכלכליים. בהא־פיגם, שהוא כאילו מומה ב־כיסה. עתה נראה, שאדרבא ממלאה תפקיד זה. נראה, ש־נחושה הזלטת סאדאת לחר־מגע מתלות באחת ממעצמות־העל. כבר בעת שמשלת הר־אינכורגאציונל הסוציאליסטי בראשות ברנו קרייסקי, ביק־רה בקאהיר באמצע מארס, הגבר, שסאדאת מחזר אחרי אירופה, ובעיקר אחר המיס־שלים הסוציאל־דימוקראטיים, נוטף להיתנו מדינאי בעל שיעור קומה. בראנדט והא סוציאל־דימוקראט וידידן של שתי מעצמות־העל גם יחד. העובדה, שבראנדט רחוש גם אהדה לישראל אינה מפריעה לסאדאת והוא אולי יתרון ב־עיניו.

סאדאת הרחיק לכת בחיזור־ריו עד כדי כך, שהגיע הבין בהתחייבויות שיש לגרמניה כלפי ישראל ואמר באחד ה־ראיונות שאין הוא מצפה מ־בראנדט, שיוציאב לימינו, ש־כן דבר כזה אינו בא בחשר־בון ממעמים, שמקודם בעבר.

בראנדט הבין את הרמז והוא בא למזרח התיכון ב־לחיית משלחת, המורכבת אך ורק מאנשי מדיניות החוץ בממשלתו. על־פי המוכנה ה־מקורית עמוד להצטרף אליו מוכיחי מדינה ממשרדי הכל־כלה. ומן המשרד לשיתוף פעולה כלכלי. הכל היו משוכ־נעים, כי בקשות הערבים לקי־בל סיוע כספי וטכני יהיו הנושא החשוב ביותר בשי־חות בראנדט עם המדינאים הערביים. אין ספק, שהערבים לא יחמיצו את ההזדמנות ל־הדגשת בקשות הסיוע שלהם והגרמנים בחזאי יבהירו הב־דר היטב, שיש גבול למשאר־ביתם, אך הם יהיו רגבי־לב בסיוע שיגישו. נראה, שזר־סיוע הטכני של גרמניה ה־מערבית למצרים עדיין יהיה קטן מזה הניתן לישראל, אך בחזאי יצאו הגרמנים דרך לתת למצרים „תוספת".

אך הדבש מושם בלי ספק בתחום הצולי־פי. יזלזה ל־בראנדט איש אמונו, השר ל־ענייני מיוחדים אגון באר, שהופעל כשליחו של בראנדט לנגשמת ה„אוטמטיקה" ש־לו. כן יזלזה קאנצלר מז־כיר המדינה שלו לענייני חוץ, מאול פראנק, שהוא עוזרו של שר החוץ ואלטר של ידיד הערבים.

עם זאת, ספק אם יצליח סאדאת לשכנע את הקאנצלר, כי של הגרמנים לפעול כ־מתווכים במזרח התיכון — הוא, מכמה טעמים. בראנדט יודע היטב, שהגרמנים לא יוכלו לתווך בין הצדדים בלי שכל אחד מן המחנות ייחס את הלגיטימיות ושעלותיהם לעבר. אם יצדדו הגרמנים בענין זה או אחר בישראל, יכעס הערבים, שזהו מיון לכפר של משפר הצבר, ואם יצדדו בערבים, יכעס הישר־ראלים, שזו מדיניות בזויה.

יתרה מזאת: שום מדינה לא תוכל לתווך בהצלחה בלי שתהי המעצמות הגדולות יהי־נו את ברכתן למאמצי תיווך אלה. אדה"ב עשויה לקדם בברכה מאמצי תיווך גרמניים, אך לא כן בריה"מ. למרות יחסיה הידידותיים כיום עם

סוד לאחר־מכן דרוש לציבור מה עשה בכספים".

הנסיעה להעביר את המסים העירוניים לממשלה תחייב אותה לקבוע קריטריונים ל־חלוקת הכספים בין הרשויות המקומיות השונות. מר רותם אומר קשיים גם בענין זה: „איך יחלקו את המסים? לפי מספר התושבים? הנה, למשל, בקריית־שמונה מתחים הילדים עד גיל שמונה עשרה 25 אחוז מלבד מן הנושבים ואילו ב־נתיבות הם מהווים 65 אחוז. זהו הבדל עצום לגבי הוצאות החינוך".

■ חופש מצומצם

מכסם מסנכ"ל משרד ה־פנים: „90 אחוז של השירו־תים, שמגישה הרשות המקו־מית, הם קבועים ואי־אפשר לשנותם. רק ב־10 אחוזים יש לרשות המקומית חופש מסר־יים. למה לקחת ממנה גם מידה חופש מצומצמת זאת? המצדדים בשינוי שיטת ה־מסים המכוסית ברשויות ה־מקומיות טוענים גם, כי כל ההכנסה מן המסים העירוניים מהוה, בממוצע, רק כ־12 אחוז מכלל הוצאות הרשות המקומית ואחוז זה נמצא ב־תהליך ירידה. מר רותם טוען, כי חישוב זה אינו מדויק. הוא מסביר: „את ההכנסות מן הארנונה הכלליה יש להפ־מיד רק ביחס להוצאות על השירותים המקומיים (חברי מעבדים, שאירופה תמוה גר־רם במזרח התיכון, ללשון מאוניים בין שתי המעצמות הגדולות. נראה, שלמד כבר לקח והוא נרתע מלחלות ב־מדינה אחת ויחידה. עד לעת הארנונה היתה זו בריתים, שמעמד המדינה לו את צעדיו הפוליטיים והכלכליים. בהא־פיגם, שהוא כאילו מומה ב־כיסה. עתה נראה, שאדרבא ממלאה תפקיד זה. נראה, ש־נחושה הזלטת סאדאת לחר־מגע מתלות באחת ממעצמות־העל. כבר בעת שמשלת הר־אינכורגאציונל הסוציאליסטי בראשות ברנו קרייסקי, ביק־רה בקאהיר באמצע מארס, הגבר, שסאדאת מחזר אחרי אירופה, ובעיקר אחר המיס־שלים הסוציאל־דימוקראטיים, נוטף להיתנו מדינאי בעל שיעור קומה. בראנדט והא סוציאל־דימוקראט וידידן של שתי מעצמות־העל גם יחד. העובדה, שבראנדט רחוש גם אהדה לישראל אינה מפריעה לסאדאת והוא אולי יתרון ב־עיניו.

סאדאת הרחיק לכת בחיזור־ריו עד כדי כך, שהגיע הבין בהתחייבויות שיש לגרמניה כלפי ישראל ואמר באחד ה־ראיונות שאין הוא מצפה מ־בראנדט, שיוציאב לימינו, ש־כן דבר כזה אינו בא בחשר־בון ממעמים, שמקודם בעבר.

בראנדט הבין את הרמז והוא בא למזרח התיכון ב־לחיית משלחת, המורכבת אך ורק מאנשי מדיניות החוץ בממשלתו. על־פי המוכנה ה־מקורית עמוד להצטרף אליו מוכיחי מדינה ממשרדי הכל־כלה. ומן המשרד לשיתוף פעולה כלכלי. הכל היו משוכ־נעים, כי בקשות הערבים לקי־בל סיוע כספי וטכני יהיו הנושא החשוב ביותר בשי־חות בראנדט עם המדינאים הערביים. אין ספק, שהערבים לא יחמיצו את ההזדמנות ל־הדגשת בקשות הסיוע שלהם והגרמנים בחזאי יבהירו הב־דר היטב, שיש גבול למשאר־ביתם, אך הם יהיו רגבי־לב בסיוע שיגישו. נראה, שזר־סיוע הטכני של גרמניה ה־מערבית למצרים עדיין יהיה קטן מזה הניתן לישראל, אך בחזאי יצאו הגרמנים דרך לתת למצרים „תוספת".

אך הדבש מושם בלי ספק בתחום הצולי־פי. יזלזה ל־בראנדט איש אמונו, השר ל־ענייני מיוחדים אגון באר, שהופעל כשליחו של בראנדט לנגשמת ה„אוטמטיקה" ש־לו. כן יזלזה קאנצלר מז־כיר המדינה שלו לענייני חוץ, מאול פראנק, שהוא עוזרו של שר החוץ ואלטר של ידיד הערבים.

עם זאת, ספק אם יצליח סאדאת לשכנע את הקאנצלר, כי של הגרמנים לפעול כ־מתווכים במזרח התיכון — הוא, מכמה טעמים. בראנדט יודע היטב, שהגרמנים לא יוכלו לתווך בין הצדדים בלי שכל אחד מן המחנות ייחס את הלגיטימיות ושעלותיהם לעבר. אם יצדדו הגרמנים בענין זה או אחר בישראל, יכעס הערבים, שזהו מיון לכפר של משפר הצבר, ואם יצדדו בערבים, יכעס הישר־ראלים, שזו מדיניות בזויה.

יתרה מזאת: שום מדינה לא תוכל לתווך בהצלחה בלי שתהי המעצמות הגדולות יהי־נו את ברכתן למאמצי תיווך אלה. אדה"ב עשויה לקדם בברכה מאמצי תיווך גרמניים, אך לא כן בריה"מ. למרות יחסיה הידידותיים כיום עם

מחיר המחשה במבצע האביב

מערכת הסטריאו החדישה של פיוניר ללא מתחרים

לפני שאתה רוכש מערכת סטריאו, בדוק היטב את ה"שוק". לא תמצא עוד מערכת בעלת ביצועים כה מעולים, בעלת שכלולים כה רבים ובמחיר כה סביר.

מחיר מומלץ לצרכן 3990 ל"י

* מכוונים FM, AM, LW, SW.
* קליטת שידורי סטריאו MULTIPLEX עם נורית ביקורת
* מתג וחסת תדירות אוטומטי A.F.C. לשמירת יציבות התחנות ב־FM.
* מתג (LOUDNESS CONTROL) להדגשת הצלילים הגבוהים והנמוכים בהתאמה בעוצמה נמוכה
* 4 רמקולים מעולים מתוצרת GOODMANS.
CROSS OVER NETWORK
* מסיבון GARRARD דגם 6300 עם ראש מגנטי ומחט יהלום.
* זרוע הרמה הידראולית LIFTER

Pilot STEREO

MADE IN ENGLAND

2400 פעולות למען העלייה; ערכו בחודש אחד בארה"ב

מבצע הסברה חסר־תקדים של שליחי העלייה ופעיליה, שהגיעו אף לחילות קטנות ביותר ★ הפעם הצליחו לחדור לחוגים אשר עד כה היו סגורים בפני הסברה על בעיות עלייה ★ „עכשיו, לאחר מיבצע ההסברה לרב יהודי ארה"ב במשך חודש, עלינו להכריז על שנת קליטה חברתית"

מאת **ישעיהו אביעם**

„מבצע הסברה חסר־תקדים למען העלייה מארצות הברית, נפתיים זמן קצר מאז הפסח. שליחי העלייה ופעיליה, מרצים, סופרים, „פשטו" בחודש ימים על פני הגדר־בית פרוס מדי־ארצות הברית, ואפילו יהודיות קטנות ביותר הודיעו בהזדמנות אחרת.

מיבצע כלל אנשים משכי חוגים שונים. בתוכם ות יהודים אשר כבר טו לעלות. אחד מהישגי הפעולים של המבצע בצע זה הוא, שלאחר שרבות הצליחו לחדור לאשר עד כה היו סגורים בפני הסברה על בעיות עלייה. מבצע זה הוכיח, כי אפשר לבצע הסברה גם בקרב חוגים אינטלקטואליים.

בפגישתי עם כמה מהאחראים האמורים במדינות הברית שונות בארצות הברית, הבר־עו אלה בפני ומיתה, שבמיבצע עקר מסוג זה, אשר הפסיק עשרות רבות של פעילים לא השתתף דלו שר אחד של ממשלת ישראל.

איש אינו משלה עצמו, כי בעקבות 2400 פעולות הסברה תקום בארה"ב תנועת עלייה גדולה שתציף את מדינת ישראל. בשלב זה המצב הוא עגום, כאשר בארץ אין העו־לים מארצות הברית נקלטים מבחינה חברתית. רוב הפע־נות של עולים חוזרים לאר־צות הברית היא נגד התברה הישראלית הנוקשה. זוהי ה־טענה שחוזרה ונשנתה אצל יהודים אמריקניים רבים אף כי לא תמיד הטענות מוצדק־קות.

קשיי הקליטה החברתית ה־עיקו על רבים מעולי ארה"ב, שרצו להישאר בישראל, אך לא יכלו לעמוד בקשיים ר־לבסוף „נשברו". יחזקן, שלי־מרבית העולים מארצות ה־ברית חסרה סבלנות. סבלנות לחיות כאן כמה שנים עד ש־העניינים יסתדרו. אולם אין ספק, כי חוסר הסובלנות של הישראלים ואולי גם חוסר ה־התאמצות בעלה חדש, כאות הזקוק לעידוד ולמילה טובה, הוא במסקריהם של רבים מן העולים שירדו.

ראשי מחלקת העלייה של הסוכנות האחראים למיבצע ראו. בשלב זה המצב הוא עגום, כאשר בארץ אין העו־לים מארצות הברית נקלטים מבחינה חברתית. רוב המע־נות של עולים חוזרים לאר־צות הברית היא נגד התברה הישראלית הנוקשה. זוהי ה־טענה שחוזרה ונשנתה אצל יהודים אמריקניים רבים אף כי לא תמיד הטענות מוצד־קות.

קשיי הקליטה החברתית ה־עיקו על רבים מעולי ארה"ב, שרצו להישאר בישראל, אך לא יכלו לעמוד בקשיים ר־לבסוף „נשברו". יחזקן, שלי־מרבית העולים מארצות ה־ברית חסרה סבלנות. סבלנות לחיות כאן כמה שנים עד ש־העניינים יסתדרו. אולם אין ספק, כי חוסר הסובלנות של הישראלים ואולי גם חוסר ה־התאמצות בעלה חדש, כאות הזקוק לעידוד ולמילה טובה, הוא במסקריהם של רבים מן העולים שירדו.

ראשי מחלקת העלייה של הסוכנות האחראים למיבצע במשרדי הסוכנות בניו־יורק אינם מצפים, כאמור, לתוצ־אות מידיות של מיבצע ה־הסברה. אבל אין ספק שיהיו למיבצע זה תוצאות בעתיד.

השאלה הנשאלת היא, כיצד ייקלטו כל אלה שרוצים לע־לות ויעלו. הבעיה היא ה־קליטה החברתית בארץ. אמר יהודים אמיתי: „עכשיו לאחר מיבצע ההסברה בקרב חוגים רחבים של יהודי ארצות ה־ברית במשך חודש ימים, עלי־נו להכריז בישראל על שנת קליטה חברתית".

ה"ל ייוצג ביום הזיכרון בחלקות הצבאיות הגדולות

המחלקה להנצחת החייל נערכת לקראת יום הזכרון

מאת **תהילה עופר**

500 אוטובוסים יפקיד ה הזכרון הקרוב את ה־אחות השכולות ל־7 בתי ות ארעיים שהוקמו ב־מת יום הזיכרון ובהם ים 1,856 חללים. על מספר אותמול ביום עדין נתונות הקובוזיות בקרב אמות השכולות ממשפ ה־הישקום של בשורד ה־ון. ה־ במאבה הדרך ליצג את בכל מקום שבו נמצא

בתחילת

בחלקות הצבאיות הגדולות יוצגו ביום הזיכרון לחללי צבא־ה"ל, שיוצג בעבר רק ב־18 בתי העלמין הצבאיים שברחבי המדינה, ישלח ייצוג השנה גם לחלקות הצבאיות הגדולות ש־בבתי עלמין האזרחיים, אך לא בקטנים — לערות דרישות ה־משפחות השכולות. את התחל־מה על כך קיבל שר־הבטחון, משה דיין, במלצת ראש אכ"א היוצא, האלוף הרצל שפיר — ממר ראש המחלקה להנצחת החייל, מר שלום פרי.

מנכ"ל משרד הבטחון, מר יצחק עוזרני, עמר בכנס על ושיריותו. שר הבטחון הדגיש ב־שיקום, בכימוי לאיכות החיים, הרמה המוסרית, ויחזור אדם ל־אדם חברה לאדם בתוכנו. „עם כל השכלולים הטכנולוגיים, חזרת האכיזרה המלחמה הזאת שהצריכה הזשוב ביותר בכל גורמי הבטחון תלוי בעצבנות האישית של החייל המאורה. ה־דיעה שבעורף יש מי שרוצה לו, ואם ייפגע, חלילה, יש מי שידאג למשפחתו — היא חזר־רמת יותר מכל, למרות ה־חייל" — אמר מנכ"ל משרד הבטחון.

על חשיבות הגורם הזה ל־בטחון הכדיעה אמר ראש אגף השיקום, מר אריה פינק, ש־ישראל היא המדינה היחידה ב־עולם בה. הנושא של שיקום נפגעים ומשפחות נפגעים, גם בא במיפול משרד הבטחון. ב־פעולות ההנצבות יש גם חש־פעת גורם המיצג את הציבור, לחלקות הצבאיות הגדולות ש־עם הנפגעים והמשפחות, על החלטות קשורות בשיקום, ש־מתקבלות במסגרת מאורגנת ו־פוליטית.

בכנס היו שתי הרצאות מר־כיות: של הרב הראשי ל־צה"ל, האלוף הרב מרדכי פ־רון, ודיר ישראל כיץ. דיר כ"ץ עמד על החשיבות שבשיר־תוף כוח מתגבר בצד כוח מק־צועי בשסחים שונים של מדי־ניות סוציאלית.

הרב פרון הרצה באריכות על „חללי ישראל ומשפחותיהם לפי השקפת עולמה של הי־דות". הרצאת הרב פרון זכתה לענין רב, והתמודבות בקישור הו לחזור ולהשיב על שאלו־תיהן גם בשעות אחה"צ.

הרב הסביר, כי בני המשפחות השכולות המנצחים במבצ של ותמוסטות נפשית, וצפויים ל־פלישה של אי רציונליות לאר־רח מחשבתם. מחפשים נקודת אחיזה.

יש לחזר למשפחות השכולות, שכלחמות ישראל הן מלחמות מצווה, וכי יקירהן נפלו חלל על מצווה זו, בת 4,000 שנה, של ישרות העם מידי צר ו־אויב הבא לכלותו.

בעיות חביצה

בתשובה לשאלת העלה ה־רב הראשי לצה"ל על נס את גבורתם של הלוחמים מקרב בחורי ישיבות ההסדר, ודחה בכך את הטענה כאילו „בני הישיבות אינם מחגייסים".

„אינני רוצה להכנס לענין הזה", אמר, אך הוסיף: „אני חושב שכל אחד צריך לקחת חלק בשמירת בטחון ישראל".

באשר לבעיות החלוצה של אלמנות החללים אמר הרב פירון, שהרבנות הצבאית שו־קדת על כך שלא הישאר אף אשה עגונה אחת וכי יש לראות בהתרתן של העגונות מטרה לאומית ומדינה בעלת חשיבות עליונה. מאז המלח־מה כבר הותרו מאות עגונות, אמר אלוף פירון.

בתשובה על שאלה אחרת אמר הרב הראשי לצה"ל, ש־המפרים הוויתרו להיפרשים שערבנו אחרי גופות חללינו בחוסר הבנה מחלטת, ובחוש־דות אינסה.

חוליות הסברה קרישא של הרבנות הצבאית עשו כלאכת קודש קשה ביותר, שממנה נרתעו חיילים אחרים; נושא הסברת החללים לקבורה קבע הועבר לדרג ממשלתי, אשר יצטרך להכריע בין הזכות של משפחה לחות שם ובין הקושי ה־נובע מקיום לחויות המוניות, עד כדי מאות חללים במקום אחד, על התופעות הנלוות להתלוות אליהן. בהעברת ה־חללים יחול בחודש אוגוסט —מסר הרב פירון.

טרוצקיסטית במיני „רצה" לנשיאות צרפת

ארלט לאגילה, מזכירת באנק, אומרת: „אני רצה כדי שהפועלים יוכלו להצביע כאמונתם"

מאת **אלין מוסבי,**
שופרת „יומיומי פרס"
בפאריס

ארלט לאגילה היא מזכי־רה בבאנק פאריסאי, בעלת ניזוה תמידה, לובשת מיני ומחודד הדוק ומפוזרת הרוכס לכל עבר. דירתה בת שני החדרים מצטיינת בצבעי הקיץ, על בגיג הסוציאליסטים, פראנסוא מיטראן, היא אומרת: „הא כבר שירת בממשלות הבורגניות של צרפת. הא בד־יוק כמו דאק שאבאן־דלמאס ויחד המועמדים הימניים". ד־אילו הפעלה הקומוניסטית: „בכך שכרתה ברית עם ה־סוציאליסטים בגדה כפלגה ו־בפועלים".

— מפלגה שהיא יותר קיצונית מאשר המפלגה הקומוניסטית הצרפתית. דירתה הצליחה ל־מראה משמשת כמטה בחירות ראשי של מפלגתה.

„אני רצה בבחירות כדי ש־הפועלים יוכלו להצביע בצד מה שהם מאמינים בו", אמרה הגלמה לאגילה בקול ברור ר־הקיף, על בגיג הסוציאליסטים, פראנסוא מיטראן, היא אומרת: „הא כבר שירת בממשלות הבורגניות של צרפת. הא בד־יוק כמו דאק שאבאן־דלמאס ויחד המועמדים הימניים". ד־אילו הפעלה הקומוניסטית: „בכך שכרתה ברית עם ה־סוציאליסטים בגדה כפלגה ו־בפועלים".

כשהיא מושכת בטמלת ה־מיני הכחולה־כהה שלה לעבר ברכיה היא התחבקה כמאלוה על מדיניות הנוק של הכוחות קיסטים: „אם הפועלים יגלו לשלטון, יבואו כל בעיות מדי־ניות הנוק בבהרה של פתרונן. בנאומי לא אדון בברית האמ־לאנסית, אלא בבעיות שמעניי־נות את הפועלים: משכורות, הפלות, פועלי היבא, דיור".

הבחירות לנשיאות צרפת, שיהיו ב־5 במאי, יציינו את הפעמה הסנייה של הפלגה לאגילה כמרצמדת פוליטית. ב־שנת 1973 היא „רצה" לפרל־מנט ופורה צניד־כה בביתו־נים. כאשר דיברה בסלוחיזה.

האשה התמידה, בעלת הש־ער הכהה הגוזה קצר, גולדה מיני הכהלה־כהה סלה לעבר מרכיה היא התחבקה כמאלוה על מדיניות הנוק של הכוחות קיסטים: „אם הפועלים יגלו לשלטון, יבואו כל בעיות מדי־ניות הנוק בבהרה של פתרונן. בנאומי לא אדון בברית האמ־לאנסית, אלא בבעיות שמעניי־נות את הפועלים: משכורות, הפלות, פועלי היבא, דיור".

בשיחה משמשת בטמלת ה־מיני הכחולה־כהה סלה לעבר מרכיה היא התחבקה כמאלוה על מדיניות הנוק של הכוחות קיסטים: „אם הפועלים יגלו לשלטון, יבואו כל בעיות מדי־ניות הנוק בבהרה של פתרונן. בנאומי לא אדון בברית האמ־לאנסית, אלא בבעיות שמעניי־נות את הפועלים: משכורות, הפלות, פועלי היבא, דיור".

„אני היה כה בא כאשר רצוני בבחירות לפרלמנט. עכ־שיו הא אינו יודע, כי אני רצה לנשיאות. הוא מה בני־בבר אשתקד".

משמיטה את בית הספר ה־תיכון הא החלה לעבוד ב־באנק הפגינה עניין רב בחוד־רים שאיגוד עובדי הבאנק היה מפרץ בין הבריו. הא השתתפה בפגישות של איגוד העובדים וחיפשה אחר תגובה. ש„תענה על התמרוחי נגד הפוני, אי־הצדק והמלחמה. הצטרפתי אי־פוא ל„לים אובריר". אנו אי־יורדים האמיתים של הבולש־ויזם — לא המפלגות הקומו־ניסטיות הסטאליניסטיות".

המרוצקיסטים ברחבי צרפת תרמו כסף לכסא הבחירות שלה והיא מקוה לזכות ב־100 אלף קולות.

עוזרה הצעירים, השבדים מדירתה, אינם חרטטים כהפ־רצה מצד השלטונות. „הדירה קטנה מכדי שיוכלו להסמין בה מיתקני האזנה כמו בוטר־גייט", מחייך אחד.

העלמה לאגילה כתה בבגי קשיים: היא מתעקה לקנות גיד בשביל כרוות (היא הו־שמה, שבריהו בגיל לחן על מחרי הגיד) ההא צריכה לי־נהל את מסע הבחירה ובצה ובמונה אחת גם לדאוג לסכ־תה בבאנק „שלה".

פרט לכך יש לה חחביב — לקרוא ספרים פוליטיים. „רק לי ידידים רבים. כולם כמיל־אנגיים". ניסוחיו? — „לעו־לם לא, אני שבעת רצון כי אורת הדיים שאני מנהלת".

מכאובי ההתפטרות וטראגדיה של עם

התנצחויות אישיות במערך נוכח סכנה לאומית ★ שיטת הפסילה ★ מה קיבלה גב' מאיר ומה היא משאירה מאחריה ★ רק בחירות חדשות יאפשרו לעם לחלוש על גורלו

ח"כ שמואל תמיר:

הזזקה בקרית־שמונה היא רק חלק בשמשת אירוה מה נמנה מדינת־ישראל, כשבדה האחר מהנהלה נגרנו מלחמת הזשה הנופה ונוכרת על ידי האויב הסורי, והבטחה, משמ־מה, שפרם לתנבות שהרשינו לקצמנו עד כה לא נרשה לקצמנו יותר, ויחיד המעמדים והציבורים אשר יחיו; מסכת אימה ומצוקה את ביטויה בחרפה הבדיחה הבדיוה, לכרוה ולאיבה בכלל מרחוק. הזיתרחים שאנו מחבדים, כזה אחר זה, שהגיעה לשיאה השפוך כאשר מן הראיהן ומשמעה לראשונה הבריטה לחמוה על חלק מירחלים בה מרוכזים המקומות הקדושים; מסכת עגומה מה שהם אין ממשלה נמנחות למדינת ישראל, ואה הנכנית הידידה למתידנו, לבנלחיהו הזרים אלה אי אפרים, לשלום אי להמשך המלחמה, את מולן מתבנן, קומע הזרוך לא שר בישראל, אלא של הזרוך האמריקאי, הנהה בנו יותר ויותר לא כמעלי־בריה אלא כמנרי־הבה.

כעוד כל זה מתחולל מסביבנו, ובעוד בלבבות מבית נוערת הנרוה הבנה, ואחרשית, הנשמה של בנים לעם, של תורים לבניהם ושל נשים למעליהן, מעוד כל אלה מתנהלים ממכרנו ובתוכנו — שקרה ממשלה זו, ההמערך החולש עליה, בריבה הקפנים, המאבקה הבינתחיים, בהתנגדויותיה הארעיות, באילו מסמים הכל שלו: ומאילו בבית הכל רוגע ונינה. יד ארש מאחיו בשלמון הבטחה, מאחת הנעמות הקשות שניתנו על ראש הקם הזה.

לאחרונה, מקובל משום מה במלון המדיני הרוחת המונח הנרים. אילו איזה הפריסה, חזקה־חלשה, הזה צריך לחאר את הפרקים העלולים להביא לחורבן, לא יכול היה לרשום תפריט קלע יותר ומחריד יותר מן התפרים הנעבר הזום לגגד אוזחי הנרים, תפרים שלא רק עלול להביא לחורבן אלא אם יישמד — כמעט מן הנמנע הזא שלא יביא לחורבן.

אבל אם לומר אמת מלאה, ואם לא לנוגע כפי שנוהגים הקיים מסביבנו בבית ה..., אין זו כל האמת להטיל את האחריות על איש אחד ויחמ גם ראש־הממשלה. אנו לא נגעוה צדק סלקי סיבי המוצע על־ידי מוסי־בציות שאין לחן כל קשר לנשא. את אינך הזיתרה ה־נושאת באחריות. יש שר־בטחון לישראל. אנו אומר את הדברים הלה כלפי א־דם, שהמחי ואני חש אליו, ידידות אישית רבה. אבל אעשה שקר בנפשי כשליחי ציבור, אם לא אומר את ה־דברים. הדברים אמורים ב־אדם שגיתן בסגולות בלתי רגילות. ראשולי הוא האיר שיות המבריקה ביותר ב־ממשלת ישראל. איש שהיה אהוב הפם, ולא בלי צדק, במשך שנים, והיה לסכל ב־ישראל, איש שאני מאמין כי עוד נבונו לו שתיות ב־עם הזה. אבל לו אומר אמת שלימה אם לא אציין את חלקו של שר־הבטחון, משה דיין, בכמה שנחשף בדיון אגרנס, ובמה שנחשף לציני מלגו: צמרת המדיניון של צהל המולצת על־ידי הכשת חברי הועדה המקובלים על הכל להיות מוערבים על־ידי קידה. ראש המדיניון צריך לפנות את מקומו; אלוף פיקוד הדרום צריך להיות מרפאה; והמלצה — חסרת תקדים — שהרמטכ"ל צריך להתפטר. כי אחראי על כל אלה כלפינו? שר־הבטחון, עם חברה, עם ראש־הממ־שלה, אבל הוא הישיר. זוהי האמת. גם כשקשה לי לומר אותה אני אומר אותה, כלפי עצמי? בודאי שזה כואב. בהאי שזה עצוב. ואיש לא רוצה לסלול כתאר־ה מהיר־גי העבר של כל אחד ואחת; אבל איך ההיבי להוכיר את הכלה מרגדיה כאשר אתם אחראים להתפרחות האומלה בה נפתחה המלחמה, כלומה אשר בהחלטה אירעו יותר מ־2,500 טרגדיות כחריחות? איך תהינו לדבר על ה־טרגדיה האישית שלך ושל חבריך כשאתם אחראים ל־טראגדיה הלאומית שבאה על מדינת ישראל?

המלחמה הזאת לא היתה הכרחית; ואם פרצה יכולה היתה להגמר אחרת. יודעת את זה ראש־הממשלה, יודע את זה הרמטכ"ל, יודע את זה שר־הבטחון, ויודע כל הבית הזה. היא יכולה היתה להגמר בנחתון מוחץ ובערב־נות פחותים בהרבה. זוהי המרגדיה. ולא. אם פלוני, ויהא חשוב ככל שיהיה, ר־יחיו וכיוחיו אשר יחיו, בא־לץ להתפטר או לא.

אחריותו של שר־הבטחון

אבל אם לומר אמת מלאה, ואם לא לנוגע כפי שנוהגים הקיים מסביבנו בבית ה..., אין זו כל האמת להטיל את האחריות על איש אחד ויחמ גם ראש־הממשלה. אנו לא נגעוה צדק סלקי סיבי המוצע על־ידי מוסי־בציות שאין לחן כל קשר לנשא. את אינך הזיתרה ה־נושאת באחריות. יש שר־בטחון לישראל. אנו אומר את הדברים הלה כלפי א־דם, שהמחי ואני חש אליו, ידידות אישית רבה. אבל אעשה שקר בנפשי כשליחי ציבור, אם לא אומר את ה־דברים. הדברים אמורים ב־אדם שגיתן בסגולות בלתי רגילות. ראשולי הוא האיר שיות המבריקה ביותר ב־ממשלת ישראל. איש שהיה אהוב הפם, ולא בלי צדק, במשך שנים, והיה לסכל ב־ישראל, איש שאני מאמין כי עוד נבונו לו שתיות ב־עם הזה. אבל לו אומר אמת שלימה אם לא אציין את חלקו של שר־הבטחון, משה דיין, בכמה שנחשף בדיון אגרנס, ובמה שנחשף לציני מלגו: צמרת המדיניון של צהל המולצת על־ידי הכשת חברי הועדה המקובלים על הכל להיות מוערבים על־ידי קידה. ראש המדיניון צריך לפנות את מקומו; אלוף פיקוד הדרום צריך להיות מרפאה; והמלצה — חסרת תקדים — שהרמטכ"ל צריך להתפטר. כי אחראי על כל אלה כלפינו? שר־הבטחון, עם חברה, עם ראש־הממ־שלה, אבל הוא הישיר. זוהי האמת. גם כשקשה לי לומר אותה אני אומר אותה, כלפי עצמי? בודאי שזה כואב. בהאי שזה עצוב. ואיש לא רוצה לסלול כתאר־ה מהיר־גי העבר של כל אחד ואחת; אבל איך ההיבי להוכיר את הכלה מרגדיה כאשר אתם אחראים להתפרחות האומלה בה נפתחה המלחמה, כלומה אשר בהחלטה אירעו יותר מ־2,500 טרגדיות כחריחות? איך תהינו לדבר על ה־טרגדיה האישית שלך ושל חבריך כשאתם אחראים ל־טראגדיה הלאומית שבאה על מדינת ישראל?

המלחמה הזאת לא היתה הכרחית; ואם פרצה יכולה היתה להגמר אחרת. יודעת את זה ראש־הממשלה, יודע את זה הרמטכ"ל, יודע את זה שר־הבטחון, ויודע כל הבית הזה. היא יכולה היתה להגמר בנחתון מוחץ ובערב־נות פחותים בהרבה. זוהי המרגדיה. ולא. אם פלוני, ויהא חשוב ככל שיהיה, ר־יחיו וכיוחיו אשר יחיו, בא־לץ להתפטר או לא.

חלקו של סגן ראש־הממשלה

ושוב אעשה שקר אם אעצור בשר־הבטחון. יש סגן ראש־הממשלה לישראל — איש בעל עבר קרבי מ־פואר, לוחם, קרוב אצל עבר־גי הבטחון. זו זכותו וזו גם חובתו היום. הוא היה בשנים האחרונות ערבה יד־תר סגן ראש־הממשלה כמא־שר שר וחיבוך. ההחרבות הוא כתב שפרים לא על הזיבוך ההרבות אלא על ענני בטחון ומוניות. הוא הביע תוכנית לא בעניני בור־טפר אלא „תוכנית אי־לוך". הוא מושפה פועלים ברובע העוני ליילא בפאריס. אביה לא עסק בפוליטיקה. „אולם תמיד קרא־ני ציתונים שמאלים ואבי תיה מדבר על בעיות הפעלים. הוא השפיע עלי הטפעה רבה.

„אבי היה כה בא כאשר רצוני בבחירות לפרלמנט. עכ־שיו הא אינו יודע, כי אני רצה לנשיאות. הוא מה בני־בבר אשתקד".

משמיטה את בית הספר ה־תיכון הא החלה לעבוד ב־באנק הפגינה עניין רב בחוד־רים שאיגוד עובדי הבאנק היה מפרץ בין הבריו. הא השתתפה בפגישות של איגוד העובדים וחיפשה אחר תגובה. ש„תענה על התמרוחי נגד הפוני, אי־הצדק והמלחמה. הצטרפתי אי־פוא ל„לים אובריר". אנו אי־יורדים האמיתים של הבולש־ויזם — לא המפלגות הקומו־ניסטיות הסטאליניסטיות".

המרוצקיסטים ברחבי צרפת תרמו כסף לכסא הבחירות שלה והיא מקוה לזכות ב־100 אלף קולות.

עוזרה הצעירים, השבדים מדירתה, אינם חרטטים כהפ־רצה מצד השלטונות. „הדירה קטנה מכדי שיוכלו להטמין בה מיתקני האזנה כמו בוטר־גייט", מחייך אחד.

העלמה לאגילה כתה בבגי קשיים: היא מתעקה לקנות גיד בשביל כרוות (היא הו־שמה, שבריהו בגיל לחן על מחרי הגיד) ההא צריכה לי־נהל את מסע הבחירה ובצה ובמונה אחת גם לדאוג לסכ־תה בבאנק „שלה".

פרט לכך יש לה חחביב — לקרוא ספרים פוליטיים. „רק לי ידידים רבים. כולם כמיל־אנגיים". ניסוחיו? — „לעו־לם לא, אני שבעת רצון כי אורת הדיים שאני מנהלת".

מתי חייבת הממשלה ללכת?

ההבטלה כולה, מתי היא צריכה להתפטר? הן המדי־בר המקם הוא לא על „אי־מוקיים", לא על „ודיר", לא על „מתיבי־נפש", לא על שחתיות אחרות. הדיר את הוא זו שאמרה לגב: כמעט ונהלנו כמלה. והבלה — את יודעת בעצמך, לך לאמות אין אשליות כבר לחלק מי־הבריך — מעלה משמקוחה קיית־שמונה מעל רבבות רבות. ואנו כמעט הגיע־נו לשפלה, מדבריך. מה עוד צריך לקרות מדי שמשלה תקום ותגיד לה להמשיך?!

האם זה בא מדי שמיים? לא היה נשק לצהל? לא היו בחודים לצה"ל? יחודי אמריקה ואמו לנו עוזרי? אמריקה לא שלחה לנו רכ־בת אחיריות? מדוע כמעט ואירעה מפלה? משום שה־חולית הארכית בצמרת, ב־מנהיגות, בממשלה — שם חלה התמוטקות, שם אירע הקצר. מה עוד צריך לקרות כדי שהממשלה תקום ותלך? לא רק אי־ציון היה שם; לא רק מבנה פגום של ה־קשר בין המדיניון לבין ה־ממשלה, שהועדה עמדה ע־ליו; לא רק צורת עבודה „המסבה" לעומת הממשלה כולה; לא רק „הקונפליקטיו־ן — זעל כל אלה אחראית הבמשלה כולה — אלא יש גם שם שנים שבתוכנו. ללא מדיניות, ללא מדיניות, לא מדיניות של ני־צים. פשוט ללא מדיניות, פן חלל רק וסטסיה־קוד עקר. יכולתם לנקוט בדרך של יזמים שאמרו: ניתן את כל הסמחים ונקבל את ה־חוזה. הייתי נאבק בכם על צעד זה בכל כאודי. אבל זו היתה דרך. יכולתם לבחור את דרכנו שאבה: יצירת עובדה, התנחלות. „הדירה קטנה מכדי שיוכלו להטמין בה מיתקני האזנה כמו בוטר־גייט", מחייך אחד.

העלמה לאגילה כתה בבגי קשיים: היא מתעקה לקנות גיד בשביל כרוות (היא הו־שמה, שבריהו בגיל לחן על מחרי הגיד) ההא צריכה לי־נהל את מסע הבחירה ובצה ובמונה אחת גם לדאוג לסכ־תה בבאנק „שלה".

פרט לכך יש לה חחביב — לקרוא ספרים פוליטיים. „רק לי ידידים רבים. כולם כמיל־אנגיים". ניסוחיו? — „לעו־לם לא, אני שבעת רצון כי אורת הדיים שאני מנהלת".

עוזרה הצעירים, השבדים מדירתה, אינם חרטטים כהפ־רצה מצד השלטונות. „הדירה קטנה מכדי שיוכלו להטמין בה מיתקני האזנה כמו בוטר־גייט", מחייך אחד.

העלמה לאגילה כתה בבגי קשיים: היא מתעקה לקנות גיד בשביל כרוות (היא הו־שמה, שבריהו בגיל לחן על מחרי הגיד) ההא צריכה לי־נהל את מסע הבחירה ובצה ובמונה אחת גם לדאוג לסכ־תה בבאנק „שלה".

פרט לכך יש לה חחביב — לקרוא ספרים פוליטיים. „רק לי ידידים רבים. כולם כמיל־אנגיים". ניסוחיו? — „לעו־לם לא, אני שבעת רצון כי אורת הדיים שאני מנהלת".

המוצא היחיד — הכרעה בבחירות חדשות

אכרוי: התפטרת כאחר מדי, מפני שאילו היית באה מיד אחרי הבלחמה, אלינו, אל העם, ואמרת: עיתוי כמיעב יכולתי, אני הולכת, היו הכל מקבלים את הדב־רים וגם את היית יצאתה יפה יותר. אבל לא היית מוכנה לשבות על כך שהיה מחדל. העכדת פנים תב־הות: על מה אנו מתריסים כלפיך?

כאשר חילים מסוחררים ומבוני הגם זעקו לאחריות מיניסטריאלית, ניסית את ד־חבריך להתפלט מכך, וכאי־שר החלו ניצני כשבר, לא הוסכת לתת יד לגיבול אזו־קה בחוונה בטוריה כדי ל־סיים בכבנים ולתרץ סיוור פעיבי בנושא היצוני.

גם כאשר בא דדיה אנר־גם — לא התפטרת.

אה. התפטרת רק כאשר ראית שאוב אינו יכולה לבבוך בעול המפלגה, כי היא אינגה כאוחדת אחי ריך, ולא יכולת להוסיף ל־הסליא את הסלאים בפי כי עשית עד כה.

עכה אין מנוס לקב, ואין מנוס לבית, ואין כמנוס ר־ממשלה מאחר ללכת לבחי־רות הדשות. הרביבות — הגני אומר זאת כלפי כולנו — מהן המבחדבו בבחירות האחרונה, מקבנו לפני יום הבכורים, כבוב אירקה ר־עקיה ואדמה. הבנגיחי לפי אבל הרוב, בכל המלחמה, מפם כמי שפסק, מה זכאי הכם לבחור ביבינו, בין מר־לנו. אבו זכאים לדקבו את רבינותיהם, כולנו. הבעבור שבא לבעבו, רשאי לבם ביבור למאבנו הרקבו את הזרה, לבחר מי שיוכיח

איך לכייף באביב בלי להשתעבד לעבודות הבית

מאת **גילי פרידלנדר**

ביבי האביב המצויצים כאבר רות הזזיה נקיונית חולפת בתל־אביב כ־ימה לרימה וכרפסת לרפסת — יש להזהיר את הציבור הנכי: זה מדבק!

הסמונה־נקיונות־האביב היא מחלה עונתית שאותרה אצל נשים הרגישות לסינוור כוג האוויר. הסימנים: הן מתגלות כבטורפות־לנקיון על הכיורים, החרסינות, הארונות, הרחלונות, כמשפשפות, מקרצפות הרולות לאיבוד בתוך עבני אבק ו/או בתוך הדלים המתצים.

כיון שגם אני לא בחוסנת מכך הרי דבר ראשון בצהרים אני מתחילה לסדר את הספרים ונתקעת בענין זה עד בוא הקיץ. כי ספרים, בניגוד לי הרהיטים, כשמתחילים לטפל בהם — כדפדפים בהם ומוקעים בעולם שי־כולו טוב עד שפגה יום ואפשר לי החזיר את אוסף המטאטאים והמכליות לכיקומו. כי בחר, כמו שאמרה סקרלט אוהרה, יהיה יום הדש.

יכה, שאתה מהתקלות־הספרי המוזרות מצאתי ספר שיש אביו. לכי יש שמעם נכבדי מחברה ש־נכבה מחברה. יש בו (בספר) כל המעמדים הנכבדים לכך שאפשר להיראות בחיים גם אם לא מש־לימים את הינו הדי־פעמיים (מה אבר מלחיצין!) בתוך עבודת הבית.

הספרון החמוד הנ"ל כולל את כל הדרת הדיים, שזורה ברכוים אומר־ביגרפיים של גברת עקומת־מראה ש־מכה פלים דולר. הנ"ל היא אמה שהיתה נבואה לכמה בעלים, ילדה כמה ילדים ומתפרנסת בכבוד מה־עלוויזיה האמריקנית, בזכות התירוצים הרגשות־המצפון לנשים כמוהו, ש־נתקעו במלכוד עבודות הבית ש־אינן מסתיימות לעולם.

תירוץ לדוגמה: „אני מסבירה לי־ידיד שהכתבים על הקירות, הם למעשה ידי הילדים ולכן הם יקרים לי מכזכרת רגשית". ובאותו נושא: „הפסקתי לרחוץ את הקירות מאז התאונה. אם מישהו מבקש פרטים נוספים אני עונה שהגשא כאוב ו־קשה לי להיזכר בו".

לנשים הנהנות בלחץ של הסביבה היא מציעה לשים את היד הימנית בסר לגשך יצי האביב הנוראיים. ו־קצת עורכה לא תזיק: אפשר להצמיד סולם ליד החלונות, לרגליו דלי עם מי סבון ועל אחד הכלים לפרוש מסליח לחה. הרי ברור שכל מי ש־ייכנס הביתה יגיד: „רואים שניקית את החלונות". לא צריך לנקות באמת, ממילא אף אחד לא ירגיש בהבדל. וכל עוד צומד הסולם ותאור אביזרי הנסואה לידו אפשר להשתרע על הספה ולקרוא עוד עצות של מרת דילר:

● מומלץ להתרכז בניקוי פינות החדרים. השאר כבר יראה נקי מעצמו.

● איך לא לנקות הבית? אפיה: לאפות בהבנית הלא כל כך נקיה הפוחים מרבש ולשלוח את הפוחים (בתבנית) כשי אביבי לשכנים. ההכנות כבר תחזורה נקיות.

● אשר למאבק באבק: מילני אשכים, כמו שאמר כבוד הנשיא. בקיק אפשר להאשים את הלחלוח הפרוחים, הארוכה של בית חדלים „אמונא". ובחורף — את הרוחות.

● אם יש קרי עכביש ומישהו מביע בהם יש להעיר בבדיחות שהילדים משתגעים אחרי הבדיחה לשמע. ובכלל, דיה אינה מיה לא כמה תרקים מרחיים, כי־עלים לבשל. זה הפעם לשבת ו־להתבלבל שעות איך הבמלה קרבת.

אחת הסיבות לחחזיק כלב בבית היא שאפשר להאשים אותו, ואם כבר החלטת להיעזר באסיסטנטית (הקרויה בפי העם עוזרת) לעבודות הבית, מומלץ לבחור במתנדבת למשרה ש־אינגה עובדת גם אצל חברותיך ו־חבריך; אחרת, היא עלולה לחזור עליך, וזה לא נעים.

עכשיו, אם בבית באמת מטתולל הבאלאגן, זאת אומרת שהתחלת ב־ניקוי יסודי, ולבר ערב שבת ו־באים אורחים המבקרים אצלך ב־פעם הראשונה — אל תתבלבל. הם יחכבו שבכה זה אצלך תמיד, מציעה הגברת פילים, ולא ירגישו בזמן התרחשות חורגת מהמקובל.

אחר לסעיף הבישול: לא לבזבז זמן מיותר בתיכנון ארוחות. את הזמן הזה לנצל להכנת הארוחה עצמה, סלאטים, גבינות. יש לעורר בבני הבית תודעה כל שמירה על הבריאות ו־הגיזרה. לאכול מעט ומזון טבעי ו־בסיסי, פרות בהכנתו. ארוחות יפות — להכין כאשר מתחשק באמת להנות ממהמו טוב. כאשר זה יקרה לעתים נדירות, תהיה ההרגשה חגיגית למדי. התוחה לא תאחר לבוא. בני הבית יזכרו את הארוחות האלה וכל שי־ירבו הסיפורים — כן תיראנה ממרחק זמן סעימות יותר.

שיטה אחרת היא לא להגיש ארוחות בזמנים קבועים אלא רק כאשר רעבים. אנשים רעבים נהנים בדרך כלל מ־מזון גם כשהוא לא טוכן בשיא אמנות הבישול. אם ביטלת לאורחים ולא כל כך הצלחת לך — כדאי לעורר בזמן הסעודה ויכוחים על המצב הפו־שורר במדינה, יהיו צעקות, אנשים יתרגשו ותהיה פחות תשומת לב למה שמונח בצלחת. אורחים לארוחה? — לעולם לא להגיש ספגטי „א־לה־בולנז" לאורחים מאיטליה, ולא להגיש „קרפיון בנוסח סיני" (מתכון מהעיתון) לאורחים מסין, אם יבואו.

אשר לסעיף קניות: לעקוב אחרי אשה בעלת מראה ביתי צנוע ו־ללמוד ממנה איך לקנות מה ולמה. החיים לאכה קסים מאוד בזמנו. היא צריכה לא רק להצליח בעבודה מחוץ לבית אלא גם להיות עקרת בית, יפה, חכמת, מתלבשת ובעלת טעם מיוחד בריהוט.

הטעם המיוחד הוא כדרך כלל ענין של העמדת פנים. הרי בסופו של דבר מרהטים בדברים הישנים הנוחים (החולים) ותמיד אפשר להסביר לאורחים שכורסא רעועה זו הינה בעלת ערך רגשי רב כי ירשת אותה מדודך המנוח פרדיר אשר הוריש את הנו הרב לצדקה וכך. אפשר גם לומר על אביך יקן „קניתי אותו בשוק הפכפכים כש־עוד היו שם מציאות" ואז אפילו ספה ישנה, חורקת ורועדת עם רגלים עקומות תהפוך לאביזר נדיר מ־מין של „לואי קאטורז דער זעכציקסטר" כפי שאמר המוכר בשוק של מאה שערים כשעוד היו שם מציאות.

העיקרון הוא, כמובן, לעשות את הסדרים הנדולים כבאין איש בבית ואם מישהו יתפסן בקלקלתך — אל תתבלבל. הרחיב את האורחים בסבעיות על הרהיטים שהוצאת לי מרפסת או ריכות במרכז החדר ו־התייחסי לענין כאילו את אחרי רחיצת הרצפה, ולא לפניה. ממילא, צריך לטסוף אותה גם בשבוע הבא.

לפילים דילר יש עצות נוספות: איך לטפל בילדים (תנכי אותם כך שכאשר הם חורטים את שמותיהם באבק שלא ירשמו גם את התאריך), ועוד עצות חיוניות שד"ר ספוק לא המליץ עליהן אך למה לי להתאמץ. הספר נמצא בחנויות וקוראים לו "House Keeping Hints" וכך אני חוזרת להוריד את האבק מהמדף שם נמצאים הסיפורים של צ'כוב.

לא* לנשים בלבד

גם הפסיכולוגים נעזרו בשעה שעזרו למבקשי עצה

בכנס מדעי של הסתדרות הפסיכולוגים סוכמו הפעולות שנערכו בתקופת חרום: הקמת תחנות ייעוץ, ביקורים אצל משפחות נעדרים

מאת **נילי ארקין**

„מוראל גבוה ומצב רוח ירוד" — מימצא המאפיין את הקהל הישראלי ה־ריאליסטי, לפי שמשמענו בכנס מדעי של הסתדרות הפסיכולוגים שהתקיים השבוע בתל־אביב.

מוראל — לפי הגדרה בלתי־מדוייקת — (על המדוייקת יש חילוקי דעות) — פירושו כושר עמידה לפני מצב שבו נמצאים. ומצב רוח הוא אחד ממרכיבי המוראל.

הציבור הישראלי הפגין כוח עכידה ומצב רוח רע גם בתקופת המלחמה. אך חלק מכנו נזקק לייעוץ פסיכולוגי, בשל מצבי הלחץ של המלח־מה. לעומת ציבור מבקשי העצה והעזרה — מסתבר כי נוחניה, פסיכולוגים ותחנות ייעוץ לשעת חירום שהוקמו זמנית בזמן המלחמה באוני־ברסיטאות — נעזרו גם הם תוך כדי מתן טיפול. גם הרצון לעזור לזולת שיקף צורך להעזר ולהתאושש כי־מצבי כוחה ולחץ של המלח־מה.

דיר פתיה פילים, עסקה ב־פועל במהן עזרה בפשיה לי־פונים להחבה באוניברסיטת תל־אביב. „פנו אלינו אישים, טלפונית והיו אף פניות בשם יחיד או ידידה הקוקים לדעת המתוך לעזרה. היו פניות גם מבתי ספר, מוסדות ובתי א־בות. זו היתה התארגנות לי־בקשת עזרה והענות לה כדי ליצור מסגרות של החלצות התאוריטות כן הפסטרופה והלחץ הכבד".

לא היה פרסום רב ל־הקמתן של התחנות הייעוץ. „הסתבר כי ככל האוני־ברסיטאות התארגנו מוקדי העזרה בהמשכת החוגים לפסיכולוגיה — באופן ספונטאני. כל יחידות ה־הכוח והייעוץ לסודנטים, הפועלות בשטר כל השנה בקיקון, הגיעו למסקנה, כי מתפקידן לעזור לעורף כי־מיכון בשעת חירום".

התחנות אף לא רצו בפר־סום רב. אחרי שפרסמה הר־דעתה של אוניברסיטת ירו־שלים על הקמת מוקד העזרה הנפשית לציבור, יצאה הסל־וויזיה הירדנית בקול שמחה ושמח כי האוכלוסיה הישרא־לית מתמוטטת הנה החוכ־חה: הם זקוקים לסיפול נפשי.

אנשים פנו בבעיות שונות. חרדות. חוסר יכולת לתפקד, חוסר יכולת לצאת ממצבים של דיכאון ואפאטיה. „ותוך כדי טיפול נוכחנו כי קשה מאד לקבוע מקום מדוק מ־שני עברי השולחן למטפל ולמטופל" — סיפרה דיר פר־לה. „ונגיהם כאחד נעזרו תוך כדי שיחה וטיפול".

לכרות העזרה הרבה שניית־נה, היו פניות רבות (אם כי אין רישום על כך), לא נכ־נסו המייעצים להחליטי טי־פול מבושכים. היו ייעוצים בדרך הטלפון, והיו גם מק־רים של פגישה אחת או שתיים בין המטפל למטופל, ובמקרים בודדים הופנו אנ־שים לקבלת טיפול פסיכיא־טרי.

חורי נעדרים

קבוצת אנשים בעלי מעמד רגיש ואוב מאד שקיבלה טיפול בזמן המלחמה היתה קבוצת הורים של הנעדרים. משרד הבטחון ביקש פסיכו־לוגים מתנדבים שיבקרו אצל המשפחות הללו, ויעזרו להן. „לא היה לנו ברור בדיוק מה עלינו לעשות" — מרה הים גב' יכמין שינל. „היינו א־מורים לפעול מיד, ובדרך אינטואיטיבית הונדדה הפער־לה כנסיון לענות על צרכי המשפחה".

והצרכים היו חומריים ונפ־שיים כאחת.

המתנדבים לא הלמו כ־פסיכולוגים, אלא כשתנו־כי משרד הבטחון, חברי בידע על הנעדרים, אבל מלאי מכונות לעזור. לא־חר זמן התבטא אחת ה־מתנדבות, ותאמר: „חש־תי כמעט אשמה ובושה על שבהבי שהטיפול הנ־ליהיי".

המתנדבים נתקלו בעדיפות של בעיות, שרבצו על המש־פחות. היו בעיות כלכליות — משרד הבטחון החליט רק ב־דצמבר, כחודש אחרי המלח־מה, על מדיניות קבועה לגבי משפחות הנעדרים. המתנד־בים ניסו לארגן בדרכים שו־נות כלוות, מלגות, תמיכות, הלוואות ומפרעות כדי לעזור למשפחות הללו שהיו נתונות גם במצוקה נפשית חמורה.

הסביבה, במקרים רבים, נמנעה מגישה אל בני ה־משפחות הללו. כמו את מש־רד הבטחון כך גם את ה־חברים והידידים השכנים אפיין חוסר גיבוש העמדה מלכתחילה. הסובבים את ה־משפחות נטו במקרים רבים לחכות עד שהמצב יתברר יו־תר. ולכן, היו המתנדבים לע־תים תכופות, האנשים היחי־דים, שבאו לביקור אצל מש־פחות הנעדרים. ואז — ספגו לא פעם את כעסם, רוגזם וטרידותם של בני המשפחות.

במשפחות הנעדרים חידד האסון רגישויות וגילה קוב־פליקטים שהיו רדומים קודם לכן. אצל חלק מן המשפחות חל פילוג אחרי האסון. אצל חלקן — התחזקו הקשרים ה־משפחתיים. היו אד מקרים בודדים שנזקקו להתערבות פסיכיאטרית, וגם זו היתה רק אצל אלה שהיה להם עבר של טיפול פסיכיאטרי.

בין השאר היתה מטרת ה־מתנדבים להעביר בהדרגתיות את הטיפול במשפחות הנעד־רים למשרד הבטחון אבל ב־מקרים רבים נוצרו קשרים אישיים אמיצים בין הפסיכו־לוג המספל לבין המשפחה, שהתבטאו גם בקשר נפשי עמוק.

אומרת פילים פלגי, האני־תרופולוגית הראשית של מש־רד הבריאות: — „קשר ה־מוכיח בעצם כי האבל וה־שכול של המלחמה אינם ענין פרטי. זהו ענין כללי, שהכל מוזדמים עימו. זהו ענין הדר־רש מחשבה מחודש בדבר דפוסי אבל וסקסים קולקטי־ביים".

הרבנות הצבאית יצרה את ראשית ההליך, בקבעה פרי־סמים ואריזי לקבורה הצב־אית של הנופלים בשמרכה. „אנו זקוקים למקמים קולק־טיביים כדי לבטא את האבל הקולקטיבי, ולהתעבר על הי־משבר שאנו נמצאים בו".

כשתגמרי לסדר את דירת פאן-לון החדשה שלך

תוכלי לצאת לחופשה נהדרת על חשבוננו במלון פאן-אמריקו

ים המלח

בדירת פאן־לון החדשה שתרכשי, מושקעים, בנוסף לחומרי בנין מעולים — ידע, מאמץ ומחשבה איך לאפשר לך לחיות טוב יותר בדירתך ולהנות מאיכות בניה גבוהה, מרמת תכנון מושלמת, מגימור מעולה ומאיכות הסביבה.

אם את מאמינה שמקום המגורים שלך הנו חלק מאורח חייך וההווי המשפחתי שלך, הכנסי לאחד ממשרדי המכירות של פאן־לון ותדעי מה מייחד כל כך את אתרי הבניה שלנו ואת דירותינו שזכו זו השנה השניה ברציפות בתואר „הקניה הטובה".

לפאן־לון דירות איכות בשלבי בניה **בת־ים, חולון, בני־ברק, לוד, ופתח־תקוה.**

בחודשים אפריל־מאי יקבל כל רוכש דירת פאן־לון ארוח של 3 ימי חול במלון הפאר **פאן־אמריקו** ים המלח.

רשת משרדי המכירות

ראשל"צ — רוטשילד 50, טל. 947043; הרצליה — סוקולוב 58, טל. 937578; חולון — שנקר 47, טל. 845264; אשדוד — רוגוזין 4, טל. 055-25861; פתח־תקוה — האה בני־ברק, טל. 786191/2; בני־ברק — רח' ז'בוטינסקי 20 (פינת רבי עקיבא), טל. 786191/2; בת־ים — רוטשילד 22, טל. 883395; לוד — שד' דוד המלך; יועצי השקעות חוץ — פרישמן 10, טל. 240224/5, ת"א:

פאן-לון

עידן־יועצים וקרסוס

עולם הריהוט עובר לפלסטיק

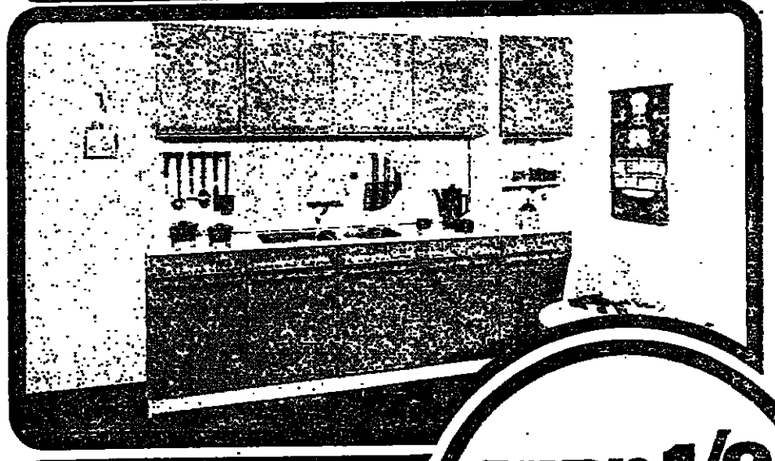

1/3 מחייך את עושה במטבח

המטבח הפלסטי של "גולן" הופך שליש זה לקל, נעים ומהנה יותר.
הצבעים מודרניים ועליזים.
העיצוב אירופאי חדיש.
הגישה לכל ארון קלה ונוחה.
ניצול השטח מירבי. החומר פלסטי יציב. עמיד בפני חום, רטיבות ובפני חומרי ניקוי.
והעיקר: המחיר שווה לכל נפש.
בואי נא אלינו עוד היום ונקל על 1/3 מחייר.

"גולן" עיצוב וריהוט

המפעל: קבוץ שער הגולן, ד.נ. עמק הירדן, טל. 067-50802/3

תל־אביב: רח' הארבעה 5, טל. 256115 | ראש לציון: רח' רוטשילד 43
ירושלים: רח' הלוי המשנה 9, טל. 32597 | חולון: רח' הרצל 308, טל. 950119
חיפה: רח' הרצל 73, טל. 662023 | פתח־תקוה: רח' יהודה הלוי 5, טל. 22588
באר־שבע: רח' הסלע 2, ת.ד. 2407 | חדרה: רח' הרבינו מאיר 12, טל. 32966
טבריה: רח' הגליל, טל. 20145 | נהריה: רח' שמואל הנביא 9, טל. 22743

פרסום אגנה

קוראים כותבים

בטחון בעורף

בימים אלה של חוסר הנוחה במרינה מצד אחד וגיאות בטרוד מצד אירגוני הטבלה הדיהם בשטחים — כתעוררת ביתר שאת הבעייה הלא־חדשה של בטחון העורף.

באזור מגורי, למשל, יוצאים רוב הגברים בשעות הבוקר לעבודתם מחוץ למקום. מקום נשארים נשים וטף. עובדים כאן פועלים ערבים רבים מהשטחים, בינוך ובשירותים. כל קושי להסמין חומר נפץ, או להשתלט על ככה בתי מגורים, נוסח קריית שמונה.

בתופעה דומה נתקלתי בערב החג באשקלון: בשעות אחה"צ המאוחרות, כשהרחובות שוממים — נפגש לאחור ששת הים כמה מכוניות מלאות עם צעירים מעזה. מי יודע אם ו להתבדר, או לתכנן מעשי אלימות. חופש תנועה מוגזם זה והסכנות הזמורות הנובעות ם — מסילים אחריות כבדה על הממונים על בטחון העורף ועל יחסי מדיניות השילוב. במצב זה, יש להגביל את חופש התנועה של תושבי השטחים בכלל, ושל אנשי עזה רם, בתוך האחדים המיושבים בארץ ויפה שעה אחת קודם.

צלים — דר צ. ויכרמן

המתים — והנעדרים

הוטחתי, שנציג המדינה וראש הממשלה לא נכחו בהלוויתם של קרבנות המחבלים ריית־שמונה. אמנם, כנציג הממשלה נשלח לשם השר שלמה הלל, שכבודו במקומו מונה. ל הוא אינו מבכירי השרים בממשלת ישראל. יש לציין, שכנהיג האופוזיציה, מנחם בגין, ן שם.

אני יודע, שראש הממשלה הנשיא היו עסוקים מאד בימים אלה במשבר הממשלתי. ל זה לא מצדיק את העובדה, שלא היו נוכחים בקרית־שמונה.

רשבע — שלמה אורן

המאווים הפלשתיניים

אחרי מלחמת יום הכיפורים הוסיף המערך למצע הבחירות שלו סעיף בזכות „מאווי לשתיינים".

בימים האחרונים אנו עדים לגילויים נוספים של „מאווים" אלה, שהגיעו לשיאם בה הנתעב בקרית שמונה.

מי שאינו רוצה להפוך את תל־אביב לקרית־שמונה, אל יתמוך במפלגות, הזוממות פקיד את יהודה ושומרון בידי מרצחים. אם ממשלת לבנון הריבונית אינה מרסנת את יגוני הרצח בחוזקה, הרי שמנהיגי המדה לא יעשו כן.

יאביב — צבי גומפן

שימוש סביר בכוח — לשמירת המשמעת בכיתה

מתאחה של מרצאת התלמידים על החלטת בית משפט השלום בענין הכאת תלמיד מדרשה ב„עוול", היא פגיעה חמורה בסדרי המשפט והחוק במדינת ישראל.

לכל אחד במדינתנו ניתנת אפשרות להוכיח את צדקתו. לנו יש אמון מלא במערכת שפטית במדינת ישראל, ואנו יודעים, שהוא פוסק על פי החוק ולפי מיטב נסיונו וכפונו. גובתם הנחפזת לא שמנו לב הוזלמידים, שהם מבנים את המשפט, מפרצרים את האמון אלפי בני נוער במערכת השיפוטית שלנו ומזעזעים בכך את יסודות המשטר הדמוקרטי.

לבד מן הפגיעה בסמכות השיפוטית, מצטיינת החלטת התלמידים בהרבה צביעות ביבת דעת. מנסיוני כמורה אני יודע — וגם הם יודעים — שכאשר מדובר לפחות בבית־ר יסודי, אין כיתה שאין בה תלמיד אחד לפחות, שאינו יכול, או אינו רוצה, מכל מיני בות, להשתלב בלימודים סדירים, ואין לו שום ענין בלימודים בכלל. רק חוק חינוך חובה דיק אותו, מחייבד מסגרת אחרת. להימצאותו בכיתה יש, מבחינתו, רק מטרה אחת: מוד במרכז העניינים, לא חלילה בהישגים, אלא בהפרעות. בניבול פה, בשחצנות גסה ביותר מזה, פגיעות חבלות בגוף וברכוש. הוא אינו נשמע לוהוראות המנהל והמורים, א מרגיש שהכל מותר לו, ולמורים הכל אסור.

כמה כוחות נפש וזמן יקר מבזבזים לריק בכיתה בגלל תלמידים כאלה! רמת הישגים הלימודיים החינוכיים נפגמת ללא תקנה. לצערם הרב, כי השימוש הסביר ח, כפי שמותר גם להורים, הוא יעיל מאוד כאמצעי אחרון, שאין מנוס ממנו, לשם מירת המשמעת והסדר בכיתה ולשם קידום הכיתה בחיטר הלימודים הנדרש.

לפני שבאים לתבוע מן המורה „השפעה מוסרית" של תלמידים כתפרעים, יוכיחו תלמידים עצמם את „השפעתם המוסרית" על חברם המתפרע, כי בסוגו של דבר, קיים ת הספר למענם, והמשמעת והסדר בו צריכים להיות בראש מעייניהם.

נ"מ — מאיר אבוטעפה

מי לזקה בבטחון עצמי מופרז?

משונה, כי שולמית אלוני, המייצגת בקושי 2.5 אחוזים מן הציבור, מרשה לעצמה לדבר על „העם", על הקשר שנוחק בין המנהיגים מן העליה השניה והשלישית לבין „העם", על „הקרדיס" שאיבדו המנהיגים הללו.

אינני יודעת, מי הסמיך את גב' אלוני לומר: „העם רוצה", „העם חושב". האם היא מדברת גם בשמי? ברצוני לומר לה דבר אחד ברורות: גב' אלוני הגבהה! לפני שלושה חודשים התקיימו בארץ בחירות. „קרדיס" (כלשונך) אינו דבר שכנהיג כפניק לעצמו. למרות הכל, קיבלו מנהיגי העבודה פי־15 ויותר מן הקולות שקיבלה התנועה שאת מייצגת.

את מדברת על „בטחון עצמי מופרז". שמכנו טובלים כמה מחברי הכמשלה היוצאת. האינך סבורה, שהתנהגה זו היא גם בין תכונותיך?

כנ"ל — חנה שור

מי אשם — ומי שוכח

מר פרס הצליח („מעריב", 12.4) לפתור בפיה, שבה מתוקשים רבים וטובים. בפשטות של מחשבה אנאליטית בחירה מרגא הוא את האשם העיקרי (אם לא הבלעדי!) למשבר הפוקד את המערך ובאמצעותו את הממשלה ואת כל מדינת ישראל.

כפי שמר פרס מעיד על עצמו, הוא „חוגג תמיד על הקרקע של מפלגה שאין בה סיעות". אך מה עושה השטן? — שוחל את מפיס במערך ו...שוטו סמים! שלחה זו של הסיטרא־אחרא מחייבת, כי „הקבל מרות. אם ייצשה רצונה, ולא תקבל אם לא ייצשה". (מדובר, כידוע, בדרישה להתפטרותו של מר דיין).

מר פרס מסכם בשקט זועם, כדרכו: „אם סיעה פרלמנטרית אינה יכולה להסיל את מרות הרוב שלה על חבריה, כיצד היא יכולה לנהל מאבק פרלמנטרי עם הרוב האופוזיציוני שלה?!" זו חד חלק.

אך בהצגה סלקטיבית זו של „אשמים" נשמטו מזכרונו של מר פרס מספר עובדות: האם שכח, שהסיבה „אחרת העבודה" דרשה את פיטורי דיין ברומנית עם מפ"ם? האם שכח, שלטפות 23 מבין 27 חברי כנסת של העבודה הללו אותה הדרישה?

האם שכח, שכל כוחה של רפי בא לה מהפלירט הקבוע עם „הריב האופוזיציוני" — הליכוד — המאחיה המתמיד בפילוג המערך? האם שכח, שמיסמך גלילי אושר בפלגה העבודה על אפה ועל חמתה, בצל ישיבתו של דיין „על הגדר", ואיומו, שאם יפרוש, „לא יגדל פרחים בגולה"?...

תירשם לזכותו של מר פרס מתיצתו המפתיעה ונאמנותו המתחדשת לאחדות המערך. אך יש אומרים, שהיא יוצקת מהנרה מפוכחת, שמניעיהם האלקטוראליים של דיין ורפי" הן בשפל כזה, שאין השעה כשרה לאיים בפילוג.

נציע לשר התחבורה, שבבואו לדבר על מפיני אחדות, לא ישכח את האימרה: „בביתו של תלוי — אין מדברים על החבלי".

נבעתיים — ש. פרישברג

הלהיט של השנה

אכן אין גבול לחוש ההומור שמגלה המערך בזמן האחרון. קוכדיית השנה, המאוריסה בשוקעים הוותיקים משכבר, עם מר דיין וגב' גולדה מאיר בתפקיד „המצחיקנים" הראשיים. זכתה בטיום מפתיע, שבכחה לגלגל אף את האטומים שביניהם מכאם מרגב צחוק: כוונתי לסצינה האחרונה, שבה באלץ שבעון מפלגת העבודה „אות" לשלם את מחיר מחדלי אוקטובר.

אחרוי ישראל צריכים להגיב בתשואות סערות על הבידור הנפלא שבו הם זוכים חינם.

ציוריה — ישראל קיני

כמה גשם ירד בעמק־הירדן

בגליון של „מעריב" (11.4) נתפרסמה כתבה על כמויות הגשמים של השנה. נאמר בה: בעמק הירדן ירדו 390 מ"מ גשם.

לידיעת כל המעוניינים: אני מדווח עד בוקרו של יום 11.4.74 סך הכל של 484 מ"מ גשם. ביום האחרון של תקופה זו, 11.4 — ירדו 19 מ"מ גשם.

מנחמיה — משה בן־צבי

דרוש טיפול — לא עונש!

קראתי ב„מעריב" (11.4) לא בפעם הראשונה את הידיעה על הילד, שהתעבד לדין צבא, בגלל שאיים להתאבד, אם לא ישוחרר מצה"ל. כרופא פסיכיאטר, התרשמתי בכורה שלילית מצורת הטיפול בבקרה, כפי שהוארה בידיעה.

נקחיל הצעיר, איש בלוחים, איים בפעם הראשונה, כי „ירה בעצמו אם מפקדו לא יפנה אותו לקצין בריאות הנפש". פעם שניה, אחר שנרחתה בקשתו על ידי קב"ן, „שלף החייל סכין גילוח מכיס חולצתו ואיים כי יחתוך את ורידי ידו". לכורות שהחייל התלונן לפני הפסיכולוג הקליני על נדודי שינה, שימוש בסמים, ואי־הסתגלות ביחידתו הצבאית, התרשם הרופא, כי „החייל מגדם ואין בו שום מופרעות או מחלה פסיכיאטרית".

המחה בעיני והייחוסו העלתי־רציית של הפסיכולוג לתופעות שהחייל התלונן עליהן. אדם בריא בנפשו לא ישתמש בנשק של איום בהתאבדות, כאמצעי להשגת מטרה (במקרה הנדון: שיחרור מהצבא). איום בהתאבדות הוא תופעה אופיינית לאנשים הסובלים מדכאון, בשלב פחות או יותר מתקדם. מחשבות ביחון והתאבדות אינן נוצרות ברגע אחד, לפתע פתאום, אלא מהוות אחד משלבי השיא בהתפתחות הדרגתית של רגשות דכאון ויאוש.

העובדה, שהחייל איים פעמיים בהתאבדות ואף הכין סכין גילוח בחולצתו לפגיעתו עם הקבין, מוכיחה על מחשבה ונמיה ביחון והתאבדות, שקיבנו אצל החייל עוד לפני כן.

בנוגע למסים, שהחייל נצו שהשתמש בהם, קשה להבין את עמדתו של הפסיכולוג, כאין בה התייחסות רציית לבעיית הסמים, הקשורה הכיד בבעיות נפשיות. באשר לנדודי השינה, הם לא רק סימפטום של הפרעה, אלא גם גורם השפעה שלילי ביחון של תופעת „מצב הרוח", ודרכי התגובה ההתנהגות הנפשיים.

אם נצרף יחד את תלונותיו של החייל, לא ניתן להבין כלל, מדע נגקבו נגדו צעדים משפטיים. לחייל דרוש טיפול בקרבי ההתנגלות, בנדודי השינה והסמים — ולא עונש. אם יוטל על החייל עונש, לא זו בלבד שאין לצפות כלל לשינוי גישתו השלילית כלפי השירות בצה"ל, אלא השגתה לצבא תיקפך דמיבנאמיות ושלטה. והפרעות הנפשיות שלו תתחזקנה, וכה שהיה בנדי אדם בהתאבדות. יכול ליהפך להתאבדות ממש. יצידו על כך הטרגדיות הרבות שאירעו גם בצבא וגם מחוץ למסגרת הצבאית.

אין זה נושא שמרבים לשכוח או לקרוא עליו. בדרך כלל לא ניתן פומבי לאמונות כגון זה, אבל הם קיימים, לדאבונו, ואי־בתן פוכבי למקרים אלה אסור שיהיה בו משום המשך לרשלנות, לזלזול ולחוסר הזירות.

די להזכיר, שחוברת חללי מלחמת יום הכיפורים כוללת גם אנשים (חיילים), ששלחו יד בנפשם, ואלה הם רק חלק ברשימה טראגית ארוכה. שראשיתה שנים רבות לפני מלחמה זו.

ברצוני לציין, שבמקרה הנדון, החייל לא נשלח לצמוד לפני הדה רפואית, לא נשלח לבדיקות פסיכודיאגנוסטיות, ומהקבל הרושם, שהפסיכולוג לא יוד לעומק הבעיות הנפשיות של החייל.

אני תקווה, שהחיה בדברי אלה הזכורה לזרוזי בריאות הנפש בצבא, ושהחיה ראוראנאי־ אציה בכלל התייחסות לכקרים דומים.

חבר נן — ד"ר קרני עמוס, פסיכיאטר

איך הצילו שני „ציונים ארורים" את חיין של הרב עמרם בלוי

בצער ובכאב קראתי ב„מעריב" (11.4). בכתבה כאת דליה מזורי, על התגיבות למלאת 100 שנה לסכנת מאה שערים: „בהכרזות בחגיגות אלה כפי ר' עמרם בלוי, מנהיג בטורי קרתא וחסידיו, הם הפכו את הגיבה מלאות 100 שנה לסכנה כאה שערים. להפגנה נגד מדינת ישראל". הפגינים שהשמיעו: „לפני שנה, ביום העצמאות, אנו הנפנו כאן דגלים שחורים: השנה, ביום העצמאות, ידיכו החילונים דגלים אלה, בסל המחלים ושפיכת הדמים... כאן המשמה קיימת לא רק לרגל מלאות 100 שנה לכאה שערים, אלא משום שהציונים הארורים לא הצליחו להזור לחומנר".

אני מבוצולי השואה. הגעתי ארצה דרך קפריסין, ישר לירושלים הנצורה. סיימתי בגדוד 63 במלחמה הסיחרור, בתלפיות ובסביבותיה. ביום של חופשה הלכתי לבקר בבתי אונגרין, אצל מכרים, לראות אם נתקבל דואר בשבילי כשאר בני המשפחה, שעוד נשארו בגרמניה. אבל כל הדיירים היו במקלטים. רק כתוך חדר אחד שכעתי בהורי שיבה מתפללים.

נכנסתי שמה ובין הבחורים מצאתי אחד ממשפחתי. חיכיתי עד שיגברו את התפילה, כדי לשאול אותו, אם קיבל משהו מהמשפחה בחיל.

לא עבר זמן רב, הפגזים של הערבים משכתת שיח־בראה נפלו על הבית. שכעתי צעקות של אשה: „הילד שלי! האבא שלי!" זאת היתה הבת של הרב בלוי.

כשרציתי לצאת מחחדר שבו התפללו הבחורים, עיכבו בעדי בכח שלא אצא. כפני הסכנה. בכל זאת יצאתי. הרבה לא יכולתי לראות, בגלל הצעון והאבק. אבל שכעתי מחדר אחר צעקות של פצוע.

הלכתי אחר הקול ונכנסתי לחדר. תחת המיטה שכב פצוע הרב בלוי. לא יכולתי לעזור לו לבדי. יצאתי מבתי אונגרין לכיתן מאה שערים, לחפש עזרה. ראיתי חיל עם אלונקה, רץ בכיתן מוטרה, וביקשתי ממנו שיבא לעזור לי.

לקחנו את הפצוע ונשאנו אותו תחה בטחי פגזים ואש חזקה ככל הכיוונים. החיל אמר לי, שאני אעסוק בו, עד שיגיעו הכשוריינים לאסוף את הפצועים. הוא נעלם ולא חזר.

ניסיתי לטפל בפצוע. לפי כתם הדם שעל גופו, ראיתי שהוא פצוע בבטנו. לקחתי את התחבושת שלי והתחלתי לעצור את שטף הדם. הפצוע היה בהלם. אני זוכר, שאמה זקנה ירדה מהמדרגות מאי־שם והביאה לי בקבוק גזוז. נתתי מן המשקה כמה טיפות לפיו של הפצוע.

בינתיים הגיעה השריונית. עד אז נאטמו במקום עוד עשרה פצועים. לקחנו את הפצועים והבאנו אותם לבית חולים „שערי צדק" (ואלאך), עד לשולחן הניתוחים.

כך גמרתי את יום התופשה שלי. מלוכלך בדם, חזרתי לבסיס לתלפיות. החברים שם נבהלו ורצו לקראתי, חשבו שנפצעתי.

זה היה לפני 26 שנים. שני „ציונים ארורים" עשו זאת.

רחובות — יוסף זמטוביץ

מחירון מוצרי פילקו לעולים ולפטורי מס

מכונות כביסה — מחיר בל"י
W/30 (קומט ביו) — 1,850.—
W/50/40 (סופר ביו) — 1,934.—
W/60 (אקוס ביו) — 2,186.—
W/50/40 (סופר ספיישל) — 2,000.—

מדיח כלים — 2,312.—

המחירים כוללים:
1. מכס — הסל 255
2. הוצאות עמילות מכס
3. חובלה לבית חלקות
4. שנה אחת שרות, אחריות, הרכבה והדרכה

המחירים מחושבים לפי שער 4.20 ל"י לדולר.

הספקה מהירה

מקרר אויר
12,500 קירור בלבד — 1,517.—
20,000 קירור בלבד — 1,980.—
20,000 קירור וחימום — 2,144.—

שנה אחת אחריות. על הלקוח להמציא שחרור ממס קניה

הספקה תוך שבועיים

PHILCO
פילקו תמיד־באיכות עולמית

פרסום קדין

מכרז
לבצוע עבודות עפר בנחל יגון ונחל אל־חימה

רשות נקז נחל לכיש מבקשת בזאת הצעות מ־קבלנים לבצוע עבודות עפר בנחל יגון ונחל אל־חימה.

את המפרטים ניתן ל־קבל ממזכירות רשות נ־קז נחל־לכיש בבנין זד מועצה האזורית באר־טוביה תמורת סך של 50 ל"י שלא יוחזר.

סיור קבלנים יתקיים ביום ראשון 28.4.74 ב־שעה 9 בבוקר. הפגישה במשרדנו.

אין הרשות מתחייבת לקבל את ההצעה הזולה ביותר או כל הצעה ש־תגיע.

מ. בר־נס — יו"ר הרשות

מלמילים רשם
צלמי מסמכים XEROX
„המשרדי" ביאליק 38
רמת־גן 721704

„אמבטיה טובה"
עשה לך אמבטיה מפוארת, או מעבה מפואר־ עם מוצרי חרש־חן המיובאים.
„חרש־חן" המרכז לחרסי אמבטיה, אריחי חרסינה וקרמיקה למטבח ולאמבטיה, ברזים ואביזרים.
יבוא ישיר. מחירים שווים. השפעה מיידית.
חניה מובטחת. יעוץ אדריכלי חינם.
חרש חן
בית חרס
תל אביב הרצל 158
בבית חרס החדש
טל. 820984

נאות הכפר
סיורי מדבר
5 ימים לביתי בקומבדקרים
המחיר: —.550 ל"י לאיש
כולל אוכל
יציאות: 21.4, 5.5, 19.5
פרטים במשרדנו רח' שלומציון המלכה 9 ירושלים
או טלפון 02—221624 ואצל סוכני הנסיעות

הנהג, עצירת רכבך לחייל,
זכות היא ולא חובה

אמקא חיפה
הבזיתים 1 664294
סיפים טטראו
למכונית 2x6 W
כולל הרכבת
ומקולים — אחריות
המחיר
—.399 ל"י

רהוט מפלסטיק מוקצף
„מודלר" — שיטת רהוט המשלבת עצוב מקורי, מודולריות מירבית ומחירים נמוכים ביותר.
לדוגמה מספר אפשרויות:

ספריה	3.00x1.80 מ'	255 ל"י
מזנון	2.00x0.60 מ'	100 ל"י
ארון לילד	לא כולל מזרון	100 ל"י
מיטה	1.20x0.50 מ'	60 ל"י
שולחן	0.60x0.50 מ'	70 ל"י
בר	1.00x1.20 מ'	25 ל"י

„מודלר" — נורדון 26, תל־אביב, טלפון 222286

השבוע
על בנים ועל הורים
במעריב
יונאר

משרד התחבורה
שירותי נהיגה ורכב

העסקת קציני בטיחות בתעבורה

הנהלת שרותי נהיגה ורכב מזכירה למפעלים, קאופר־טיבים, חברות, איגודים וכו', אשר רשומים בבעלותם או מופעלים על ידם, 20 כלי רכב או יותר, כי בהתאם לתקנות תעבורה 579—587, מחובתם להעסיק קצין בטיחות, בעל כתב הסמכה, שאושר על ידי משרדנו.

המונעים בדבר, שטרם מילאו את חובתם זו מתבקשים לפעול בהתאם לאמור לעיל ולהעסיק קצין בטיחות, בעל כתב הסמכה. נגד מוסדות, ארגונים ומפעלים אשר עד 1.5.74 לא יפעלו בהתאם להוראות החוק, ינקטו צעדים משפטיים.

מחלקת קציני בטיחות, ת.ד. 306 חולון, טל. 03-842111, עומדת לרשות הנוגעים בדבר ומוכנה לסייע להם להדריכם במילוי חובתם.

חולון

כשתגמרי לסדר
את דירת פאר
החדשה שלך

ורת על חשבוננו
ומריקו
הפרח

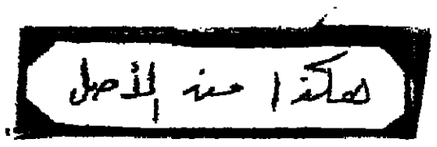

בניגוד לכל תחזיות המומחים

ההתעוררות בשוק המניות הוכיחה שאין מאורעות קודרים מונעים השקעות חדשות

עם פתיחת שבוע המסחר שלאחר הפסח נתחדשה העליה בשערי המניות על אף האווירה הקודרת שנוצרה בעקבות הרצח בקרית שמונה והתפטרות הממשלה * למניות נבחרות סיכויים טובים לטווח ארוך

מאת ש. אביטל

שוק המניות הבינוני, יי לא סקר, מהיותה שכבת המסחר הגדולה אחרי הר מנה.

רוב הכוכחים היו כאחדים בדעתם, כי בתצב הפוליטי ר הנוכחי שניצר בעבודות ה אחרונים אין לתת הכנות סיבוי להתפתחות חיובית. גם אם לא ניתנו ירידות קיצו ניות, הרי על עליות כחדים

התרחבות המחזורים לא „חדי מדי כלל.

הנה, בדצמבר של ד"ש ירידות (כדיות שבוצה), יהי עוה הכעודרות בדיבור הרבי בטחון (התפטרות הממשלה) או תחושה אי וודאות (ה תקיות המתמשכת עם סוד יה). מהיא עשלת לעדים קיבוה לפרי בטיון „ואריתי מאין המאדעות המיצוגים כספיים עליו.

רב הכוחים, לעומת זאת, כי הבריסה מבהאת הרבה את הכיפוי שהל בהרחיה הצר כוך הרבראלי לגבי עדכון, בהחנו העצבי כב אלוו ר אמרנו בעדיד בתחילת דבר קא של רקע הכאוריגה ה חודרים, שבדבור אחר הו כעודרים לבבה פסיכים ר חוכר בטחון.

פסיכה נוספת לשיפור בשוק המניות, שהוא כאר מוד מעניני הרבון הבלי

עליה קלה במטבעות הכסף ויריידה דומה ב„זהובים"

החלשת הביקוש למטבעות זהב מוסברת בהערכה שאין לצפות לפיחות קרוב של שער הלירה

עליה קלה בשחיר כמה מטבעות הכסף וירידה קלה בשחיר מטבעות הזהב נאביינות את שוק המטבעות הזרים במטבעות האחרונים. הסיבה המטבעות הכסף אופיי ניה, כמובן, לאלה מן המחירות הרשמיות. בערך נקוב של 5 ל"י.

גרם לה, כפי הנראה, הביקוש הער מצד סוחרים בחרל. מקבל דוחיה בהצעת ביקורה של הכנסת הנוכחית בארה"ב בישראל. בבוקשים עתה מטבעות מדע. הצופה ירושלים — רגיל יכן מטבעות חנוכה כגיקל.

הירידה הקלה בשחיר מטבעות הזהב מוסברת בהערכה שבכל אי הבחירות בנוגע לקיום או אי קיום בחירות, אין לצפות בעתיד הקרוב לפיחות שער הל"י. אלה מרכיבו הזהבים, הנחשבים כשאר המטבעות ל„מטבע־חוץ", מיצאבו את הבקשותיהם.

כן הראו לצרין שקיים הפרש ניכר בבחירים בין מטבעות נקיים לבין מטבעות עם שריטות או פגמים אחרים. מטבע פגום שווה, לעתים, רבע או אף פחות מכך, בהשוואה למטבע נקי.

ההתעניינות בכדליות גדלה בעקבות בחרונה, אבל היא עדיה מצומה יחסית. המדליות הן בעלות ערך היסטורי־מטבעי בלבד, אך לא בהכבות כגון להשקעה גורמי הסחר הבינלאומי, כולל הקסלגים, מהעלמים מהן, בדרך כלל.

שם המטבע	מקור	מחירה (יחידות)	מחיר (ל"י)
מטבעות כסף (בערך נקוב 5 ל"י)			
העשור 58	רגיל	98,051	110
העשור 58	קטום	2,000	(—)
זכרי בנים 59	רגיל	27,249	220
זכרי בנים 59	קטום	4,792	850
הרצל 60	רגיל	34,472	220
הרצל 60	קטום	4,923	770
בר מצוה 61	רגיל	19,541	580
בר מצוה 61	קטום	4,561	920
ה.נגבי 62	רגיל	10,450	730
ה.נגבי 62	קטום	5,050	900
יבאות 63	רגיל	5,990	3000
יבאות 63	קטום	4,500	3100
כיסאון 64	רגיל	11,100	650
כוסאון 64	קטום	4,500	900
הכנסת 65	רגיל	25,252	270
הכנסת 65	קטום	7,660	370
עם ישראל חי 66	רגיל	32,503	170
עם ישראל חי 66	קטום	10,500	250
אילת 67	רגיל	30,250	270
אילת 67	קטום	7,755	380
מטבעות כסף (בערך נקוב 10 ל"י)			
הנצחון 67	רגיל	233,589	50
הנצחון 67	קטום	50,499	115
ירושלים 68	רגיל	50,000	160
ירושלים 68	רגיל	20,501	190
שלום 69	רגיל	40,000	150
שלום 69	קטום	20,000	200
שלום 69	רגיל	20,000	190
בקעה ישראל 70	רגיל	47,500	100
בקעה ישראל 70	קטום	22,500	140
עתירות כדע 71	רגיל	30,000	180
עתירות כדע 71	קטום	17,500	220
עתירות מדע 71	רגיל	22,500	190
שלח עבי 71	רגיל	75,000	70
שלח עבי 71	קטום	20,000	170
תעופה 72	רגיל	50,000	120
תעופה 72	קטום	15,000	240
כיה למדינה 73	רגיל	125,000	70
כיה לכדינה 73	קטום	41,500	160
פדיון הבן 70	רגיל	50,833	110
פדיון הבן 70	קטום	15,000	190
פדיון הבן 71	רגיל	20,201	150
פדיון הבן 71	קטום	15,000	210
פדיון הבן 72	רגיל	15,000	80
פדיון הבן 72	קטום	12,500	160
פדיון הבן 72	רגיל	30,000	50
פדיון הבן 73	רגיל	105,000	60
פדיון הבן 73	קטום	15,000	160
פדיון הבן 74	רגיל	(—)	52
פדיון הבן 74	קטום	45,000	110
הנוכה רוסית 72	רגיל	75,000	70
חנוכה רוסית 72	קטום	22,000	150
חנוכה בבלית 73	רגיל	95,000	50
חנוכה בבלית 73	קטום	45,000	80

א. זינשטיין

שם המטבע	מקור	מחירה (יחידות)	מחיר (ל"י)
שלום 69	קטום	20,000	200
שלום 69	רגיל	20,000	190
בקעה ישראל 70	רגיל	47,500	100
בקעה ישראל 70	קטום	22,500	140
עתירות כדע 71	רגיל	30,000	180
עתירות כדע 71	קטום	17,500	220
עתירות מדע 71	רגיל	22,500	190
שלח עבי 71	רגיל	75,000	70
שלח עבי 71	קטום	20,000	170
תעופה 72	רגיל	50,000	120
תעופה 72	קטום	15,000	240
כיה למדינה 73	רגיל	125,000	70
כיה לכדינה 73	קטום	41,500	160
פדיון הבן 70	רגיל	50,833	110
פדיון הבן 70	קטום	15,000	190
פדיון הבן 71	רגיל	20,201	150
פדיון הבן 71	קטום	15,000	210
פדיון הבן 72	רגיל	15,000	80
פדיון הבן 72	קטום	12,500	160
פדיון הבן 72	רגיל	30,000	50
פדיון הבן 73	רגיל	105,000	60
פדיון הבן 73	קטום	15,000	160
פדיון הבן 74	רגיל	(—)	52
פדיון הבן 74	קטום	45,000	110
הנוכה רוסית 72	רגיל	75,000	70
חנוכה רוסית 72	קטום	22,000	150
חנוכה בבלית 73	רגיל	95,000	50
חנוכה בבלית 73	קטום	45,000	80

עיר המכונות
מרכז ארצי לסחר וחצוגת רכב בישראל

חזרנו! ומנהלים את עסקינו כרגיל
רכב הקריה טל. 937722 * פולקסוואגן, דני חסון — 937035 * סוסיתא 937012 * צמרת 930307 * בוטיק הרכב 930307 * אוטו עדי — סוכנות ציטרואן 930308 * אוטו ישראל 938496 * אוטו פז 938493 * אוטו אמריקה 930974 * מכוניות האקונטרי * מכוניות לאס וגאס 938844 * אוטו טיב * גל—רץ * ווקסהול תצוגת רכב חדש * שרגא פתחות וצבעות.
* רביירה, מרכז לקרוואנים וקמפינג מאיטליה.
* בתים מיובאים מדרום אפריקה.
* חב' KEASTON השכרת טריילרים. משקיעים מקנדה.
* רוד־האוס דרייב אין — רסטורנט משקיעים ניו־יורק — דרום אפריקה.
יריד חופשי מ12.00 בצהרים כל יום ג'
נשארו 3 מגרשים אחרונים להשכרה - מתאים לסחר מכוניות.
ההנהלה 937722

מסחר יציב במניות ובצמודים

עליה חדה בשער מניות „אריה" ובשאר החברות לבטוח * מסחר רגוע במניות הפיננסיות האחרות * היצע ד לנת"ד נקלט בירידת 2 אג' * שער „נפטא", מוכרים בלב

מאת ש. אביטל

הפעילות בשוק המניות היתה קטנה גם אתמול אם כי לא נרשמה עליות מחירי מניות אלא בסקרים מר־ חדיב. בדרך כלל אפשר היה לקבוע ומסמר בשוק המניות בהיותה, דבר אשר מצביע מי התחזקותו של השוק גם שבתיבה האמצ־ יה למחיר מי וגם מבחינה המחזון למשקיע. המחזור המצטבר ב־2.5 מיליון ל"י מתוכו כ־1.1 מיליון ל"י מניות הנעבר. שעריהן של 53 מניות עלו ו־26 ירדו. בעצור הצמודים חלה התיצ־ בות בשערים לאחר שלושה ימי מכירות, בעמים עלו בעם הראשונות לכל מחהי ההש־ קעה. בצוד כמה ימים תרשם למחזר הסדרה המדשה (3001) שהונפקה לפי התנאים החוד־ שים. סדרה זו שהונפקה, כ־ ידוע, לפי מדד פברואר מכר־ לה שני סדרים נוספים בהש־ תאה להנפקת המדשות של חודש אפריל. אתמול נרשם על קשירת עיסקת מחוץ ל־ מעלי הבורסה במחיר של 106 נק. ברמה זו נראית הנפקה המדשה עדיפה מעט, במיוחד בגלל שבלת ההפצה מוכנים

יכים עולה שערן של מנ „נאות אביב", אך אין לדע לפי שעה, אם זהו מחדי פפקולטיבית שנ בעבר מניות אלו אר מאחרי הביקוש התמחות יחדת הידועה לכמה גופ המעולים בגיבר הן.

לאחר שהם שלשום מ ההודעה על פדיון מניה נעם, התרכזו הרצים ש „נפטא" ול„לפידות", „נפטא" נרשם „מוכרים ב־ בירידה שער מדבת פתיחה המשיך לרדת בש השבר תוך מחזור מאוט הופיעו ביקושים לשפרי ה ולאגרות החוב המתמח ה, אך הכחוחים בעב בשערי קסנים. הרצע של אלף דולאר הוריד את ה הנגדיד ב־2 אג', ל־4.79 תוך כתחזר של 166 אלף לאר. במקביל נרשמו עלי בשערי העודה הוללים, יחוד בסדרות בהן הנמ בבהה יותר (כמו בסדרה בהן הצטברה רבית של תודשים).

המחזור בשוק אגרות ה הסתכם אתמול ב־9.05 ל"י (מהה 6.5 מיליון באגרות הבריחה).

המדדים הקבוצתיים

המקור: הלשכה המרכזית לסטטיסטיקה.

כס' וביטוח	234.41	+ 0.89	
בנ' מסחריים	253.35	+ 0.47	
בנ' לשכנ'	222.86	+ 0.26	
כס' מימון	186.40	+ 0.41	
חב' השקעה	221.82	+ 0.47	
תעשיה	442.03	— 0.49	
מס' ושירות	372.56	— 0.22	
בקר' וביטוח	228.75	+ 1.14	

בה מפרצי התעודה הללו.

בשוק המניות בלטה העליה חדה בשער מניות „אריה". שערן „קפץ" בשני שלבי ה מסחר ב־34 נק' תוך הערכות בהמחזר. שעריהן של שאר החברות לבטוח עלו לאחרונה בשיעורים חדים: „שהר" הניע ל־350 נק', „הסנה" ל־251 נק' ואתמול התעודרה המניה ה' רביעית מקבוצה זו, „צור". שערי המניות הפיננסיות לא פעלו אתמול כפי שפעלו בימים האחרונים. זה כספר

אגרות הלוואה

	השער אתמול	השינוי היומי	המחזור באלפי לירות		השער אתמול	השינוי היומי	השינוי מהבס אל ליר
מניות בשחרור				כבלים	219	— 1.0	0
א"ה/ט'	280			כבע עיש	915	+ 5.0	2
אי.די.בי. בכ'	260	— 3.0	39.6	כימיקלים	115	— 8.5	4
אי.די.בי. רג'	213.5	+ 0.5	68.0	מולר מכסטיל	184.5	+ 1.0	0
איגוד עיש	293		2.6	פנריה מ' 1	114	— 1.0	2
ברימנה ב'	334	+ 4.0	6.0	מפעלי נייר	311.5	+ 2.5	5
דיסקונט עיש	960	—55.0	0.7	עסים	232	+ 3.0	9
מזרחי מ'	173	+ 4.0	59.9	עליה	307	+ 3.0	0
פועלים כ'	280		33.7	פוליגון	223	— 0.5	0
לאומי עיש	310.5	+ 3.0	61.5	ערד	91 (ב)	— 5.0	
לאומי חדשות	306.5	+ 3.0	11.0	שכן כבי	135	+ 1.0	0
בנקים בהסכנאות				תצל	231	— 1.0	9
אפוטיקאי מ'	245	+ 3.5	5.0	חברות להשקעה			
כרמל מ'	163	+ 2.0	1.0	אלגר מ'	91	— 1.0	0
משכנתאות ובנין	260.6		3.7	אלרן מ'	198	+ 1.0	3
פיתוח ומשכנתאות	238		0.4	חב' מרכזית	204	+ 1.5	0
שיכון בכ'	192		16.5	פועלים מ'	236		0
שפחות מבי	269	— 1.0	5.0	„פז"	97.5	— 2.0	0
שפחות רג'	269	— 1.0	13.8	וולפסון 1 ע"ש	159		0
מסחרה כיתן				וולפסון 10 מ'	103	+ 0.5	5
שלמן מקומי	98	— 1.0	3.8	אמפא	123	+ 2.5	0
אוצר לתעשיה	226	+ 5.0	34.0	דיסקונט מ'	244	— 1.0	5
חקלאות מבי	74		2.6	המזרחי	122.5	+ 1.0	5
פיתוח תעשיה מבי	70	+ 0.5	7.5	לאומי	225	— 1.0	4
ביטוח				פרין	97	+ 0.5	5
אריה	380	+24.0	33.0	חסוחה	89	+ 1.5	0
הכנה	251	+ 3.0	29.5	יצוא	72	+ 0.5	0
סהר	350	+15.0	4.0	כור מבי	178	+ 3.0	0
צור	187	+ 6.0	20.7	כלל השקעות	199.5	+ 4.5	5
מסחר ושירותים				כלל. תעשיות	192	+ 2.0	8
ביה הרכב	81.5	+ 1.0	26.0	עזן	187	+ 0.5	0
דלק ע"ש	172	— 1.0	11.9	סבה	59		0
דלק מ'	179	— 1.0	2.5	דלק תעמ			
קירור 10 מ'	185.5		4.0	נפטא (כ)	84.5	— 4.5	0
חשמל	62		45.9	לפידות ע"ש	173.5	— 1.5	0
שפנות והספקה	166.5	— 2.5	5.0	לפידות מ'	225.5		
בטרקטין ופיתוח				אגרות חוב להברה			
אזורים	185		2.0	אי.די.בי. ש.ה.	87		
אפריקה 10	308	+ 8.0	24.6	אגוד ש.ה.	140		0
הכשי הישוב ע"ש	182		1.0	המזרחי ש.ה.	105.5	+ 0.5	0
הכשי הישוב מ'	183		15.4	פועלים ש.ה.	105.5		0
נכסים ע"ש	218	+ 3.0	17.5	בלאל ש.ה.	154.5	+ 3.0	0
ישפרו	137.5	+ 1.5	3.0	בלאל ש.ה.	116.5		6
ישרס	173		26.0	אפוטיקאי	102	+ 0.5	0
מחדרין	194	— 2.0	2.0	פתוח כשכנתאות	119.5	+ 1.0	0
מטעי הדר	91.5	+ 1.5	2.0	פתוח ומשכנתאות	98	+ 0.5	0
נאות אביב	95.5	+ 4.5	60.5	שכון	102.5		2
פרי צור	185			מפחות	118		0
רסקו מבי	92.5	— 0.5	30.5	דלק	89.5		0
רסקו רג'	73		22.0	הכשרת הישוב	84		0
הקיבה				ישפרו	113.5	+ 0.5	0
אליאנס	472	+ 7.0	2.0	אתא	84.5		0
אלקו 1	122.5		2.0	עליה	84.5	— 0.5	
אלקו 2.5	104.5	— 0.5	3.3	הפועלים השקעות	103		
אלקטרה 1	237	+ 1.0	3.0	דיסקונט השקעות	116		
אלקטרה 5	225	+ 2.0	7.8	דיסקונט השקעות	93.5		
ארגמן מבי	328	— 4.0	1.1	מזרחי השקעה	101.5	+ 3.0	0
אתא ב'	121	+ 3.0	4.2	בלאל השקעות	93.5	+ 0.5	0
אתא ג'	120		12.6	כלל תעשיות	100		0
דובק מבי	432	— 8.0	6.0	עזן	97		0

אגרות הלוואה לפדיון

אגרות צמודות למדד				מ'	130	+ 1.0	ר"ב 267.5
מילווה קליטה 61				ה	274		ר"ד 267.5
63 (126.3)	268	+ 2.0		מ"א	143.5	+ 0.8	ש"ז 368.5
64 (132.6)	264			מ"ב	139.3	+ 2.0	ס"ז 266.5
65 (138.5)	257.5	+ 4.0		מ"ג	133	+ 1.0	ר"ז 261.5
66 (118.7)	242	— 4.0		כ"ד	274	+ 4.5	ר"ח 263
מילווה קליטה 62				מילווה ממחון בנקאי 68			מילווה פיתוח 60 (פריון
63 (132.6)	251	— 5.0		ר"א	148	— 2.4	קע"ן 201
64 (138.5)	242	— 4.0		ר"ב	147.5	— 0.5	קצ"ט 201
65 (110.1)	235	+ 4.0		ר"ג	139	— 3.5	ק"ם 202.5
66 (118.7)	217	+ 6.5		ר"ד	130.5		קפ"א 202
מילווה קליטה 64				מילווה ממחון 69			קפ"ב 201.2
64 (138.5)	350.5			א'	132	— 2.0	ר"ח (מ) 181
65 (110.1)	335.5	+ 3.0		ב'	271		ר"ט (מ) 181
מילווה קליטה 65				ג'	268	+ 0.6	רכ"א (מ) 180
65 (110.1)	315.5			ד'	268	+ 2.0	רכ"ג (מ) 181
66 (118.1)	292	+ 5.0		ה'	265.5	— 2.0	רכ"ה (מ) 171
מילווה קליטה 66				ו'	267	— 1.0	רכ"ו (מ) 171.1
66 (118.7)	285.5			ז'	264.5	— 1.0	רכ"ז (מ) 168.5
67 (116.7)	286	+ 0.5		ח'	271	— 1.0	רכ"ח (מ) 169.1
מילווה קליטה 67				ט'	273	+ 7.0	רכ"ט (מ) 168.5
1 (118.9)	279			י'	263.5	— 3.0	אגרות צמודות למדד חדש
2 (120.2)	269.5			כ"א	265		מילווה פיתוח 60
מילווה ממחון 68				כ"ב	262.5	+ 0.5	ד' (מ) 280
א'	156			כ"ג	260.1		ר' 259.5
ב'	157.5			מ"א	262	+ 1.8	השמל סטוק ב' 149.1
ג'	156 (ק)	+ 5.0		מ"ב	263.7	+ 1.1	אפוטיקאי 6% 256
ד'	156	+ 1.5		מ"ג	262.2	+ 1.3	ים המלח 5% 144
ה'	156	+ 1.0		מ"ד	259	— 1.0	אגרות המשכן חדש
ו'	145	— 4.0		מ"ה	260.5	— 6.0	הוצ' 6 142
ז'	139.5	— 1.5		מילווה ממחון בנקאי 69			הוצ' 13 106.6
ח'	135.5	+ 3.0		ר"א	129.5	+ 1.0	הוצ' 17 107.6
				ר"ב	281		הוצ' 18 108.5

אגרת 33410 (2) זכתה ב־25 אלף ל"י בהגרלת מילווה עממי 1950 (א')

אגרת מס. 33410 מסדרה 2 של המילווה העממי 1950 (א') זכתה בפרס הראשון של 25 אלף ל"י, בהגרלה שנערכה שלשום.

אגרת מס. 33410 מסדרה 3 זכתה ב־8.000 ל"י. אגרה 33410 מסדרה 5 — 5.000 ל"י. האגרות 33410 מסדרות 1 ו־4 זכו ב־2.000 ל"י כל אחת.

האגרות מס. 45513 מכל חמש הסדרות זכתה ב־1.000 ל"י. שתי האגרות, 13776 ו־15409 מכל חמש הסדרות, זכו ב־500 ל"י כל אחת.

ב־50 ל"י זכו האגרות הבו־ אות, מכל חמש הסדרות:

12,807, 12,960, 35,257, 27,909, 17323, 36,022, 24,855, 29,083, 21,514, 3340, 49,814, 57,660, 40,965, 4385, 38,828, 9,301, 14,513, 29,544, 54,156, 57,760, 48,761, 3,753, 43,239, 9861, 27,832, 14,031, 18,840, 34,240, 36,742, 49,058, 35,443, 7,442, 12,571, 5,635, 44,172, 14,737, 36,732, 25,676, 3,190, 47,867, 50,915, 53,360, 56,509, 29,715, 20,772, 132, 44,275, 17,422, 6,990, 43,453, 41,664, 52,972, 20,214, 58,291, 42,666, 15,112, 2,029, 9,701, 57,591, 30,902, 8,825, 22,415, 55,044, 47,151, 45,930, 34,833, 17,083, 30,803, 59,565, 28,811, 44,183, 29,050, 29863, 46,178, 19,229, 13,424, 52,677, 17,593, 25,535, 56,496, 34432, 31,727, 50,504, 8,314, 39,136, 31,661, 20,573, 6,693, 2,454, 19,952, 18,851, 33,965, 8,342, 42,288, 27,064, 9,767, 58474, 47,191, 49,154, 40,723, 7371, 49,983, 51,839, 23,849, 36421, 22,846, 17,221, 45,493, 39728, 24,651, 14,102, 38,137, 13,507, 44,844, 54,836, 43,965, 53977, 37,352, 36995, 31,112, 14418, 48002, 21089, 13952, 55899, 41,551, 43,539, 48987, 36602, 4020, 7709, 4161, 787, 53857, 15,503, 31691.

תשלובת „קשת" תקים מפעל לקונפקציה באופקים

השלובה „קשת", המק־ ימה רשת שד מפעלי מודה אריגה, צבעה וגי־ קוי ומש, מוכרת להיכנס עוד השנה לתחום הייצור שר מוצרי הלבשה ושקי־ פיל שונים. עי כך כפר מבמ"ל התשלובת, מר רב יעקובוביץ.

ליד מפעל „אופ־אר" באר פקים יוחלל לפעול בקרוב מפעל חדש בשם „אופ־בד", שבו ייצרו מכנסי התעמלות וסמרוס ליצוא בלבד וכן מר בות למטבח. שמיכות פיקה, מפות וסדינים ליצוא ולשוק המקומי גם יחד. כל הקונפק־ ציה תיוצר מבדים של התש־ לובה.

מר יעקובוביץ מסר, כי ה־ מפעל החדש נבנה עתה ב־ שלבי תיכנון המאורגנת אח־ ירונים וכי ב־1 במאי יפתחו באופקים קורסים לנורה, ל־ הפיה ולשלבי ייצור אחרים בשביל כ־50 מתושבי המקום שיועסקו במפעל. הקורסים יתרכו בשיתוף עם משרד ה־ עבודה.

הייצור עצמו יחל כעבור כשלושה חודשים, בתחילה באחד מאגפי „אופ־אר" ולאחר מכן במיבנה קבע שיוקם ליד המפעל באופקים. הצלחתו של מפעל זה תביא בעקבותיה הרחבת הייצור, והעמקתו על ידי ייצור פרטים נוספים ו־ הוספת מפעלי ייצור במקומות אחרים בארץ.

במפעל „אופ־בד" יושקעו כמיליון ל"י.

מה ומי

הדיעות המבאנה בסוד זה מסתרי לנו על ידי ה־ חברה או הפעלים הנו־ כיים בתן ועל אחריותם.

*

צפויה הקלה באספקת מקררים

אחת הבעיות בהן נתקל צר־ בור רוכשי המקררים בארץ הינו הזמן הרב שעליו להמ־ תין עד לקבלת המקרר לבי־ תו.

הקלה רבה בנושא זה צפו־ יה כבר בימים אלה. נודע לנו, כי חברת „פרידמן", יור־ שלים, תנכה זה עתה קו ייצור חדיש, שיאצמצם את זמן האספקה עד למינימום.

חברת פרידמן אף הודיעה כי „קו" זה יגיע בעתיד ה־ קרוב לייצור בהיקף שיאפשר אספקה מידית של כל סוגי המקררים שהחברה מייצרת.

ביה"ח"ר למלט בבית־שמש יורחב רק אם יבטיח למנוע זיהום־אויר

מאת כיפר „מעריב" מירושלים

הועדה הבינחדת לתיכנון ול־ בניית בית שמש. בהחלטה נאמר, כי היא רואה חלק מהר־ חר הבניה של בית החרושת למלט בבית־שמש בקיום תנ־ אים מיוחדים למניעת זיהום ומניעת ביפגעים למפעל ול־ סביבתו. הועדה המשפטי כפנה את חשומה לב כנכ"ל משרד הבריאות המפגים להחלטה זו ומודיע להם, כי הם רשאים להודות על הנעדים שעל ה־ מפעל לנקוט למניעת הפרה של תקנות החוק למניעת ממגדים.

קדם אלקטרוניקה בע"מ
חשוב לבתי־הספר המקצועיים והעירוניים
מומלץ מנסיון העבר ומהביקוש הרב של מכשירי המדידה
SANWA MULTITESTER
להזמין לקראת שנת הלימודים תשל"ה ולשרין את הכמות הדרושה עבור התלמידים והמעבדות
חברת קדם אלקטרוניקה הינה הסוכן ה־ בלעדי למכשירים הנ"ל.
רק מכשירים שעליהם מוטבע הסמל של חברתנו יקבלו את השירות והחלפים ה־ מקוריים.
תערוכה מתמדת ומכירות
בקדם אלקטרוניקה בע"מ
תל־אביב, רח' טשרניחובסקי 21, טלפון 53517, 56952, ת.ד. 4770.

דרושות מכונות
משומשות
פשוטות
לייצור בלוקים
(לא חשמליות)
לפנות: ח.ה.ב.
הרצל 29 חיפה
טלפון 04-642593

מודיעין

שקיעת החמה: 18.10 זריחתה מחר: 5.10

- מיום: עשרה ימים לעומר
- פרק יומי: איוב, ד
- משנה יומית: ברכות, ד ד—ה
- דף יומי: מנחות, ם
- הלכה יומית: שבת, שכו—ז, יג—ב
- פרשת השבוע: שמיני

ברדיו

(א) גלגל באחוזה: גברים מריד (מיכון) ר מסקל רחיה: מוצאים: מוצאה בלה־מביר ק. 526; בראשמם: סתי סה מס' 3 ברה־מיגור אשמים 108
(ב) מלה בסלע
(ב) חמים וטעים
(ב) הסקום שלי
(א) קונצרט צהרים: באריבר: קונצ'רטו ל־כינור ולתזמורת (טולן: איזאק שטרן)
(א) קונצרט צהרים: מוטורנסקי־ראוול: תנו־

רמני חדשות
0. (א, ב) היום הזה;
0. (ב) יומן הבוקר;
1. (ב) יומן המזרחים;
1. (א, ב) בחצי היום;
5. (ב) יומן הערב; 7.05 היום הזה; 11.05 (א, ב) הלילה הזה; 00.05 חצות.

נות בתערוכה (מבצע: ליאונארד ברנשטיין)
(ב) תחזית הספורט
(ב) שחיים עד ארבע עם כני מאיר
(ב) כאן אחוד מגור
(ב) לי ולך
(א) הדרכה למורים
(א) כאוצר הסמרים
(ב) מבצר המרגנית
(א) פליכס מנדלסון — דיוקנו של יוצר
(ב) משירי המסך הגדול
(א) צלילי ביצע
(ב) מכל הבא לגל
(ב) „לי קלי"
(א) עצרת יום הזכרון

הדשות־בעברית — בגלגל א, ב, ג — כל שעה.
05.55 (א) הדשות באנגלית
06.60 (א) הדשות בפרסית
09.55 (א) הדשות באנגלית
10.55 (א) הדשות בפרסית

(שידור ישיר של הטקס רת מ„ר־רשמי")
6.05 (ב) „חשים הם לפע־מים" — שירים עבריים
6.05 (ב) עולמם של ביטלי שוהאם, אמרי 30 שנה
7.05 (ב) משירי הטירה
7.40 (ב) בעיטות
7.50 (ב) היום בתנ"ך: חגי
8.05 (ב) דבר ידיד יד ושם
8.05 (ב) עדים אנחנו: סי־פורים אישיים מימי ה־שואה
8.10 (ב) מרקי תפילה
9.05 (ב, ב) „129/ש.ש. — הזקירה בעניין ירושלים ורחבעאם"
9.05 (ב) ביטת רדיו: „הדוד דוד הולך לחפש כלה", מאת לאדיסלאב גרומקן
10.05 (ב, ב) „יזכור", לאון שיילובסקי: „באבי יצר"; ארנסט בלוך: שלוש מאמרות יהודיות; שטבריג: הביצול מחאר־שנה
10.05 (ב) ערב עדות: שע־תיים עם עצמנו
11.25 (ב, ב) „אנחנו פה" — שירים ומרקי קריאה מאת הנספים, קדושי ה־שואה, ועליהם
11.45 (ב) שיחת הצנזה עם מיקה שרשטיין
00.05 (ב, ב) קונצרט לילה מיצירות דבוסי, שוסון ופורה
00.30 (ב) ישנים וטובים
01.05 (ב, ב) שידור שני של עצרת יום הזכרון
01.05 (ב) הגבורה והשואה
02.05 (ב) רחה עצוב

תכניות קבועות
5.3 - (ב, ב) מה טובו אהליך יעקב
6. (ב, ב) התעמלות בוקר
6. (ב) צלילי בוקר
6. (ב, ב) שעון מוסיקלי
6. (ב, ב) רגע של עברית
7. (ב, ב) זמר אמר לך
7. (ב, ב) אור יהודי
8. (ב) בוקר טוב
8. (ב) דיבר עם שיר
8. (ב) בעקבות הבשורות
10. (ב) כאן בבית
11. (ב) עברית לעם
11. (ב) חמים וטעים
11. (ב) שידורים למלמדים
11. (ב) שיר ומזמון
12. (ב) מבעבר יהודי
12. (ב) שידורים למלמדים
12. (ב) תן שיחך
1.25 (ב) שירים משלנו
2.10 (ב) לאם ולילד
2.30 (ב) אירון
3.05 (ב) ריתמוס
3.53 (ב) הדרן
4.05 (ב, ב) רגע של עברית
4.30 (ב) זיהרון בתמקים
5.40 (ב) מוסיקה לכולנו
6.45 (ב) היום בספורט
6.55 (ב) לוחלפי
7.00 (ב) עברית לעם
7.05 (ב) בפיסה וחסר
00.05 (ב) רגע של שיר
00.30 (ב) ציפורי לילה
01.05 (ב) עד אור הבוקר
02.05 (ב, ב) עד אור הבוקר
03.05 (ב, ב) עד אור הבוקר
03.05 (ב) מוסיקה של חוק משחר
05.05 (ב, ב) עד אור הבוקר

בטלוויזיה

5.30 הדשות
5.32 ירדתי מליקה
16.00 „רגע עצוב" — שירים ליום הזכרון לשואה ד־לגבורה
6.30 קיצור שחרשות (עד־ברית)
6.32 השלום והאבוד — שם הסרט: „מלחמה על ה־סף"
7.00 תבנית מיוחדת ליום הד־שואה והגבורה
7.30 הדשות (ערבית)
8.00 „יזכור" — תפילות ד־פרקי קריאה ליום הז־זכרון לשואה ולגבורה
8.30 מכם לחדשות
9.00 „כדרש לא הסציגו את אושוויץ ד" — בעזרת מסמכים מארכיוני מש־רד המרגל והמלחמה של בעלות הברית, נגמה ל־השיב על השאלה
10.00 „יחמנה של אמה ערנק" — עם שחקני המיאמר

רון לילדים ולנוער. ב־הפקיד אנה — רבית מדה ובהפקיד מר ערנק — בדעון שמר
11.20 „שירים" אידיים"
11.45 מסוק של יום הדשות

סלוויזיה לימודית
10.00 אנגלית מי ● 10.20 אנגלית ד' ● 10.45 מסיעודי שפת הנחל ● 11.25 אנגלית ה' ● 12.00 אלגברה י' — שקילות מטגבלות ● 12.20 חשבון י' ● 1.20 טבע ד' — צורה חבוצעת במים ● 1.40 פרקי ספרות ז'—ט' — יחמנה של אנה פרנק ● 2.10 מרשום מ' — גדול אמיתי של קטע ● 4.00 מסיעודי שפת הנחל ● 4.13 „מרדיבנר" — מיזל בסמ־ר' אנרות ● 4.24 תבנית ב' אנגלית ● 4.37 „בחבורה מה־מדה" — מרס על אנבות קר־נטית ● 5.00 „ביחוח בעגליים" — פרק בתורת המשפט.

רכבת

מירושלים
● לתל אביב — 07.52, 10.52, 15.06, 16.55.
● לחיפה — 07.14, 16.55.
● לבאר שבע וחימנה — 07.14, 17.52.

מתל־אביב
● לירושלים — 07.17, 10.06, 15.06, 18.00.
● לחיפה — 06.39*, 08.02*, 09.55, 11.27*, 13.03*, 13.48*, 14.30, 15.35*, 17.05*, 17.55, 19.20*.
● לנהריה — 08.02* 15.35*
● לבאר שבע וחימנה — 06.33, 09.02, 16.08.

מחיפה
● לתל־אביב — 06.30*, 07.10*, 08.57, 10.25, 11.40*, 12.33, 13.26*, 15.26*, 16.11*, 17.16*, 18.10, 20.30.
● לירושלים — 06.48, 16.36.
● לבאר־שבע וחימנה — 06.48.
● לנהריה — 06.28, 09.14*, 16.46.

מנהריה
● לחיפה — 05.36, 07.50, 10.35, 18.01.
● לתל־אביב — 05.36, 07.50, 10.35.
● לירושלים, באר־שבע וחי־מונה — 05.36.

מדימונה
● לתל־אביב — 06.18, 12.24.
● לירושלים — 06.18.
● לחיפה — 06.18.

מבאר־שבע
● לתל־אביב — 06.47, 09.28, 12.54.
● לירושלים — 06.47.
● לחיפה — 06.47.
* רכבת מהירה

רופאים

תל־אביב המרכז
ד"ר סגל, רח' בלוך 12, טל' 247860.
ד"ר הרשבון, אנשטיין 6, טל. 443281.
מרשם: במרא — טל' 614333 מבצע רופא תורן בין השעות 8 בערב עד 7 בבוקר, המרכז מיקודי בית גם לתורי קשיים.
קופת „מכבי"
תורנות לילה, מרשם
תל־אביב: טל' 101.
אשדוד: טל' 22222.
נהריה: טל' 4—2333.
לוד: טל' 962133.
פתח־תקוה: טל' 863333.
פתח־תקוה: טל' 912333.
חולון: טל' 843133.
רמת־גן: טל' 951333.
ראשל"צ: טל' 942333.
הרצליה: טל' 981333.
נתניה: כ.ר.א. טל. 781111.
קופת „מרכזית"
תל־אביב: מרא, טל' 101.
נתניה: מרא, טל' 781111.
בת־ים: מרא, טל' 863333.
חולון: מרא, טל' 843133.
קופת „לאומית"
תורנות לילה בכל מגיש מגן דוד אדום ברחבי המדינה.
קופת „אמה"
הורנות לילה, מרשם
תל־אביב: טל' 101.
נתניה: טל' 781111.
בת־ים: טל' 863333.
חולון: טל' 843133.
קופת „מכבי"
(מרשרה של הרשה)
בכל מגיפי הכוריה הטופשית: החברים רשאים לפנות גם מחוץ לשעות הקבלה לרופא המשפחה.

ירושלים והדרום
קופת „מכבי"
שרות לילה מרא, 523133, שיחות אמבולנסים ומקרים דחופים, טל' 101, בין השעות 8 בערב עד 7 בבוקר.
קופת „מכבי"
(מרשרה של הרשה)
שירות רפואי לילה מרא בערב עד 7 בבוקר, מרא טלפון 523133.
קופת „מרכזית"
שירות רפואי לילה מרא בערב עד 7 בבוקר, מרא, טלפון 523133.

חיפה והצפון
ד"ר פרידמן (כללי וילדים) רח' הלל 43, טל' 524922; רופא תורן כללי (ילדים) — טלפון 254530.
מרשם: טלפון 101, משעה 8 בערב עד 7 בבוקר.
קופת „מכבי"
חיפה: מרא, טל' 101.
עכו: מרא, טל' 101.
קופת „מרכזית"
חיפה: מרא, טל' 101.
נהריה: ד"ר אמאלה, טלפון 54096
קריות: טקסי ביאליק, טלפון 713232, 711515.
קופת „אמה"
רופא תורן כללי וילדים, טל' 254530.

בתי־מרקחת

רשלים: גיבנס, רח' יי 12, טל' 33676; אל־ אלכברא, רח' הרון אל ר, טל' 283333.
ל־אביב: הנבראים, רח' ד גורגי 72, טל' 286740; מו, רח' בן־יהודה 183, 242673.
פה: ארלוזורוב, רח' ק. בן־צבי 59, 721720.
מתיגן ובני־ברק: הדסה,

מעוטים

נתחים: אל על 844 מ־ נמרודים 11.40: כיתרים אייר 12.25: 302 מניקוסיה 12.50: מים 301 מאוטנה 13.15: מיל־ליה 739 מרומא 800 מניויורק ומאדרים: סיטרום איירוויים 302 הסיה 14.10: אל על 004 מ־ יורק 14.40: אל על 846 מ־ מאה 16.00: אל על 348 מ־ יד 16.20: מ.ה.אי. 810 מ־ מון, מאדים ורומא 16.35: אל על בי. 302 מניקוסיה 16.40: מ. 525 מאמסטרדם 16.50: אי. 849 מסאו פראנציסקו, יורק, רומא ואתונה 17.25: ל 209 מבריסל 17.30: אל על 302 מניקוסיה 17.40: מ־ 330 מציריך 18.05: אר־ איק 2013 מאוטנה 18.50: אל 400 מבוקארשט ואתונה ה: אל על 842 מאמסטרדם ריך 19.50: אל על 334 מ־ מל 19.55: אל על 446 מלונ־ 20.00: בריטיש איירוויים נרון 20.35: בריטיש אייר ם אי. 484 מלונדון 21.10: אל על 302 מניקוסיה 21.20: אל על 448 מפאריס ומינכן 21.35: אל על 444 מפאריס בא 21.35: איירפראנס 130 מ־ ים הביצה 21.50: אל על 922 ובמנבול 23.15.
מטריאים: בריטיש אייר ם אי. 483 מלונדון 10.25: אל 443 לרומא ומאדרים 10.40: אל על 925 מלונדון 11.00: אר־ איק 302 לאתונה 13.35: מיל־ איירוויים אי. 303 לניקוסיה 13.[illegible]: אל־איטליה 739 לרומא 14.[illegible]: מיטרום איירוויים 303 ניקוסיה 15.00: אל על 847 לי־ בון 16.00: מיטרום איירוויים 303 לניקוסיה 17.35: מ.ה. 810 לבומבאי ובאנגקוק 18.[illegible]: מיטרום איירוויים מי. 303 ניקוסיה 18.40: אל על 581 ל־ ממאבול 18.45: אנליסטיק ירוויים די. 303 לניקוסיה 19.40: לאתונה 19.40: מיטרום

בוא נדבר על השקעות

כדאי להשקיע במניות בתנאי שלא יהיה משבר בבורסה.
כדאי להשקיע במלוה קצר מועד בתנאי שהממשלה לא תרע את התנאים.
כדאי להשקיע במגרשים אבל מעלים את מס הרכוש ומס השבח.
כדאי להשקיע במטבעות ואיך תשמור שלא יגנבו אותן?
כדאי להשקיע בדירה כי היא לא מושפעת ממשברי בורסה.
מתנאי ריבית ממשלתיים, ממסוי וגם דירה לא גונבים.

דירה ב„גד" שומרת על ערך כספך בכל תנאי.
דירה ב„גד" זהי השקעה נבונה שכדאי לשקול אותה ברצינות.

חברה לבנין בע"מ
מיסודם של החברה לוכסים ולבנין בע"מ והאחים גולדשטיין.
משרדים: • תל־אביב, רח' דיזנגוף 173, טל. 22 67 46, 23 07 25
• ירושלים, רח' שלומציון המלכה 4, טל. 27775

דוקי • ג. שניא • צילום: איתמר

המכון לפריון העבודה והייצור
אזור חיפה והצפון
מודיע על
פתיחת השתלמות בחשובי עלות וכדאיות בייצור
בתאריך 28.4.1974

נושאי ההשתלמות:
* עקרונות התמחיר והתחשיב
* חשוב עלות שעות העבודה במפעל
* נתוח עלויות לקבלת החלטות
* טכניקות לפתרון בעיות כדאיות בייצור בטוח קצר.

משך ההשתלמות:
30 שעות, פעמיים בשבוע, 3 שעות לימוד בכל פגישה.

בדבר פרטים והרשמה נא לפנות למשרדנו בחיפה, דרך העצמאות 82 טלפון 666388, 667635, 644296.

הטכניון־מכון טכנולוגי לישראל
המזיר ללמודי תוך
מודיע על פתיחת לימודי תעודה דו־שנתיים
אשר יתקיימו בשעות הערב בתל־אביב

ניהול כללי
הקורס מיועד לבעלי תואר ראשון בהנדסה, מדעים או מדעי החברה, כמו כן יוכלו להגיש מועמדותם אנשי מינהל בכירים.
מקצועות הלימוד: כלכלה וכלכלה הנדסית; בקרה ניהולית; שטושי מחשב בטערכות ניהול; סטטיסטיקה; חקר ביצועים; מימון וניהול פיננסי; נהול משאבי אנוש; ניהול מלאי; ניהול תיק השקעות ונתוח נירות ערך; מסים בעסקים; נושאים נבחרים בהנדסה תעשיה; ניהול פרויקט; נתוח מערכות ניהול בעזרת סימולציה; עקרונות תגיהול; קבלת החלטות באירגון; שיווק וקידום מכירות; ניהול אספקה ורכש; תכנון לטווח ארוך; סמינר בניהול.

ניהול כח־אדם
מטרת הקורס להקנות ידע מקצועי ובסיס עיוני לעוסקים בניהול שגל, או למבקשים לעסוק בכך.
מקצועות הלימוד: סבא לכלכלה; פסיכולוגיה ותעשיתית; סכניקת הראיון, סטטיסטיקה למנהלי כח אדם; חשבונאות מנהלית; תמחיר ותקציב; כס הכנסה ובטוח לאומי; הנדסה ייצר; ארגון וניהול; ניהול כח אדם ושכר באמצעות מחשב; הגרם האנושי בעבודה; שיטות הדרכה; יחסי עבודה; דיני עבודה; עקרונות חדוח בניהול כח אדם; שיטות מדידה בניהול כח אדם; ניהול כח אדם.
מועד פתיחת הקורסים: 28.4.1974.
פרטים והרשמה: הטכניון, רחוב ליפין 14, תל־אביב, טלפון 268126/7, 266992.

מ כ ר ז
עירית שפרעם
מודיעה בזה על
קבלת הצעות לבצוע עבודות אלומיניום
בבית הספר התיכון בעיר
אינפורמציה נוספת ותכנית לבצוע העבודה אפשר לקבל במשרדי העיריה במשך שעות העבודה אחרי תשלום על סך של —.100 ל"י אשר לא יוחזר.
את ההצעות יש להגיש במעטפה סגורה ולצרף ערבות בנקאית ע"ס 10% מערך ההצעה שהוגשה.
את ההצעות יש להגיש לראש העיר בשפרעם עד 15.5.74
איברהים נימר חוסיין
ראש עיריית שפרעם

למחלקת מכירות של חברת רצינית
דרושה
חנות
אלגנטית, קטנה עם טלפון, בצפון תל־אביב, בסביבות: דיזנגוף, בן יהודה, אבן גבירול, ככר מלכי ישראל.
לפנות: ת.ד. 1696 תל־אביב, עבור: „חנות אלגנטית".

משרד בן 3 חדרים
ברח' שמאי 8 ירושלים
קומת קרקע
להשכרה בשכ"ח
לפנות:
טל. 222687, 234750
בין השעות 8.00—13.00
16.00—19.00.

פרסום ראשון
הסבון מס' 1 בארצות הברית
dial
עכשיו בישראל
דיאל
הסבון הדאודורנטי קוסמטי
הרגשה נעימה לכל היממה
מפיצים: בז ליין: ירושלים, טלפון 02-226783

מקור מן הפרסום

נהג ורכב

מדור רשמי: תל־אביב

חנן שפר / צ'יק, אל תתן להם (2)

עליה נוספת במחירי „פז"ד" ו„פולקסוואגן"

מחירי מכוניות „פז"ד" עלו ב־2000 עד 3000 ל"י, „פולקסוואגן" — בין 600 ל־800 ל"י

יבואני מכוניות „פז"ד" ו„פולקסוואגן" פרסמו ביום שלישי את מחירי הרכב החדשים, בעקבות העליה הרשמית שהחל אתמול בארצות־הברית. קודם לכן היה המחירון במחירי מכוניות „אסקורט" של „פורד" המיובאת בישראל (ב־10 אחוז).

מיבואני „פז"ד" נמסר לעיתון „מעריב" כי הוא מסוף השבוע עצר נכסים לתיקון מחירים הנשים של המכוניות מתוצרת זו.

להלן עבלה המחירים החדשה והישנה:

דגם	מחיר חדש	מחיר ישן
	(מ־13.4.74 ואילך)	(עד 12.4.74)
104	28.075	29.950
204	30.734	32.675
304	33.055	35.105
404	36.695	38.870
אוטומטית	40.750	43.215
504 ל.	39.990	42.390

מאחר יבואני הרכב מסרו כי בינתיים הם נמצאים במצב של „ישיבה על הגדר" והם מנסים בתריסים האלצים שהה לייקר את המכוניות שלהם. „במקרים אי במאחר תהול החייקרות גם אצלנו", אמרו לנו כמה יבואנים, שאלם נשארו השבת המחירים בעינם. „מנהלי המפעלים בתיל מבינים את התייקרויות בעליית שכר עבודה ובמחיר האנרגיה".

בכתבות „פולקסוואגן" נמסר כי התייקרויות כאן הן במדר גדול של 600—700 ל"י בדגמי ה„חיפושיות" ואילו „סאנאר" התייקרה ב־800 ל"י. הסיבה: התייקרות בשכר העבודה.

„חיפושית" 1200 תעלה עתה 27.100 ל"י; „1200ל" 29.450; ואילו „סאנאר" — 38.000 ל"י.

מצד יבואני הרכב נמסר כי בינתיים הם נמצאים במצב של „ישיבה על הגדר" והם מנסים בתריסים האלצים שהה לייקר את המכוניות שלהם. „במקרים אי במאחר תהול התייקרות גם אצלנו", אמרו לנו כמה יבואנים, שאלם נשארו השבת המחירים בעינם. „מנהלי המפעלים בתיל מבינים את התייקרויות בעליית שכר עבודה ובמחיר האנרגיה".

25 שנה

עוד

ב־55 אלף ל"י

לציון 25 שנה ל„לוח מעריב" ולאות הערכה והוקרה למאות אלפי המפרסמים ב„לוח מעריב", החליטה הנהלת מעריב להעניק פרסים בסך כולל של 55,000 ל"י בחודשים הבאים. כל המפרסמים ב„לוח מעריב" ישתתפו בהגרלה היומית.

הפרס היומי: — 100 ל"י במזומנים

ביום ששי זוכים 5 מבין המפרסמים ב„לוח מעריב" ב־100 ל"י כל אחד.

2 מכוניות פיאט

הפרס הראשי בחודש הראשון: — מכונית „פיאט 126".

הפרס הראשי בחודש השני: — מכונית „פיאט 128".

(כולל המסים שישולמו על־ידינו)

כל המודעות שתימסרנה ל„לוח מעריב" כולל אלו שזכו בפרסים הכספיים בחודש הראשון של המבצע, דהיינו בתקופה שבין ה־15 באפריל וה־17 במאי 1974, תשתתפנה גם בהגרלה החודשית הגדולה.

בהגרלה החודשית הראשונה תעלה בגורל מודעה אחת שתזכה את מפרסמה במכונית „פיאט 126" שמחירה, כולל מיסים, הוא 19,900 ל"י.

כל המודעות שתימסרנה ל„לוח מעריב" בחודש השני של המבצע, דהיינו בתקופה שבין 19 במאי 1974 וה־14 ביוני 1974, תיכנסנה להגרלה החודשית השניה ובה תעלה בגורל מודעה אחת שתזכה את מפרסמה במכונית „פיאט 128" שמחירה, כולל מסים, 27,150 ל"י.

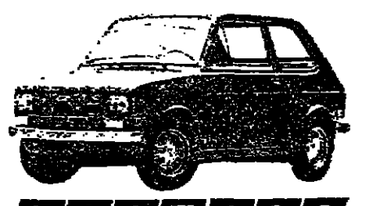

FIAT 128

„פיאט 128"

המכונית המשפחתית המתחדשת שזכתה ב־2 פרסים בינלאומיים!

✱ הנעה קדמית ✱ מנוע 1116 סמ"ק משולבל ✱ תאוצה מפשטית ✱ נוסר היגרון מרשים ✱ בטיחות מירבית ✱ 5 מושבים נוחים ומרווחים ✱ אחזקה חסכונית ✱ צריכת דלק נמוכה ✱

FIAT 126

„פיאט 126"

המכונית שאילו ידעת לדבר, היתה אומרת: „חבל לי על כל טיפת דלק"!

✱ מנוע חזק 600 סמ"ק ✱ מינימום של טיפול ואחזקה ✱ צריכת דלק מינימלית — כ־20 ק"מ לליטר ✱ מבנה מינימי יציל ✱ נוחה לנוסעים ✱ מרשימה בהישגים ✱ בטוחה ✱ יפה ו„שובבה"!

לירות כל שבוע!

כל מודעה המתפרסמת ב„לוח מעריב" מקבלת במשרדנו מספר שוטף, ומשתתף בהגרלת הפרסים היומית שתערך בפיקוח של רואי חשבון במשרדי מעריב (ההגרלה תיערך יום יום בשעות הצהרים). מודעה אחת מבין כל המודעות באותו יום תזכה את מפרסמה בפרס כספי של —.100 ל"י במזומנים. ביום ששי יזכו 5 מפרסמי מודעות כ"א ב־100 ל"י ובסה"כ — 500 ל"י במזומנים. המודעות הזוכות תפורסמנה למחרת זכייתן ב„מעריב". הפרסים יישלחו לזוכים בדואר. לצורך קבלת הפרס יחשב מפרסם המודעה מי שכתובתו, מספר הטלפון או כל ציון אחר שלו מופיעים במודעה, כפי שנמסרה לפרסום.

סוד הצלחתה של מודעה — פרסומה בעתון הנפוץ ביותר במדינה

על הרמזוריאדה ו„הבלוף" החד־סטרי

רחובות תל־אביב מרומזרים כמו נוף קפקאי — רמזור כל כמה עשרות מטרים ✱ הוחלט על חד־סיטריות — אך כל הפרוטקציונרים רשאים לנסוע גם בכיוון הנגדי ובכך מפריעים לתנועה

ברשימה הראשונה, על הרעבול התחבורתי בתל־אביב, שכתבה מאיר־אריאל ובמחלונות במשך שנות דור — נוללנו אבן בן הלב, „ובאמנו קיצורי" ובדרכנו אנו האחראים, שכשלתם מסרר את זחינו יום יום הנקה שקשה. מהה ברמנכנו לפרט בהקצת — מה קשה, מה לא מיטב וכיצד עשוי.

התרופה הראשונה שהוו שם — תנועה מגדנת המכ־ עלהה למגדרה קטיי הינכר בטלבת בפינה המרומזרת של תל־אביב, היא הד־סיטריות. בגרשוב. כ־50 מטר משם — הפינה הרומזרת של בר־ — הפינה הרומזרת של בר־ דלי. כ־50 מטר משם — הפינה הרומזרת של פרישר מן. כ־50 מטר משם — הפינה המרומזרת של כאפו. כ־100 מטר משם — הפינה המרומזרת זרה של גורדון. כ־200 מטר משם — הפינה המרומזרת של שדרות קרן־קיימת.

האחר שהנהג עובר בשלום גם את רמזורי אוליוחיב ד־ ז'בוטינסקי, יש לו סיכי — אבל אין הוא יודע כתי — לנגיע לרמזור האחרון, בשד־ רות נורדיי, קרוב לסופו של הרחוב.

לא שונה המצב ברחוב אי־ לנבי, שבו אתה צריך לפרוץ על פני חצי קילומטר חבי תריסר רמזורים — ממזאיה לבלפור, מבלפור לברנר, מ־ ברנר לשיינקין, משיינקין ל־ סטרגיזובסקי, מסטרגיזובס־ קי לתם...

ההד־ סיטריות אמת: אין ניתן לנהג לנסוע, לרוב בהנגעה הד־סיטרית, לפחות חצי קילומטר, ולרוב קילו־ מטר אי יותר, בין רמזור ל־ רמזור. וזה הדבר שיש לע־ שותו גם בתל־אביב — וב־ אזון דאיף ביותר!

לא ייתכן מצב, שלנהג יוצגו בכל 200 מטר, בעוקב ראיה, מיצגן של ברירות: אתה יכול להמשיך ישר, אבל אם אתה רוצה, אתה יכול לפנות ימינה, ואתה יכול לפ־ נות גם שמאלה. זהו בן־מזון של שוטים, שאסור להוסיף להשלים עמו.

● **תנועה היקפית**

אדם הנוהג רכב בעיר בדר־ לה, צריך לתת לו אפשרות להגיע לכל מקום — אבל אין צריכים לחוס על הקילומטר־ ראי שלו. הפתרון התחבורתי לתנועה בסטרופלין מודגם היטב בפאריס, שבה ניבנה בשנים האחרונות הכביש ה־ חשוב — הקרוי „הטבעת היקי־ פית" („בולבר פריפריק"). זהו כביש רב־נתיבי, המקיף כמו במעגל את העיר כולה בשד־ ליה. אורכו של המעגל הזה, לפי הסערתי, הוא כ־200 ק"מי אפשר לנסוע בו בכמה־ רות גדולה מאוד. הוא בנוי כאוטוסטראדה, עם יציאות ד־ כניסות במחלפים.

הדימוי ב„הגורה" הוא כ־ להלן: אם ברצונך לעבור מ־ חלק צפון־מערבי של העיר לחלק צפון־מערבי, מרחק של 10 או 15 ק"מ מערבה — אין אתה נוסע בקו ישר וקצר שלום עליכם. כ־200 מטר מ־ שם — תנועה מגדנת המכ־ מלבת בפינה המרומזרת של תל־ אביב, היא הד־סיטריות. זאת הרוחה בפינה המרומזרת בר־ דלי. שם אתה יוצא מן „הד־ תנורות" דדמה — חוזר לתוך מבך הניר, אל המקום הרצוי לך.

כלומר, הנקרון הוא, שמר־ טב לבובו קילומטרים מלבובו זמן ובצבים בתוך שיירות ר־ בתוך סימפאות.

גם תל־אביב זקוקה ל־ „משחות היקפיות". אולם לפי שקה נמכים להמכסק, לשם הקלת המכב, ב„עי־ רקים ראשיים" — בתנאי שהללו לא יהיו עורקים של עפקי מרומזרה, אלא עורקים של תנועה, שבה יהיה זרם המכוניות ב־ מהירות מסירה, קיימה אל חיקה.

הנה, נעשה בתל־אביב צ־ עד לעתיות „עורקים תנוע־ תיים" אחר שנים של דיבו־ רים, החלט להפוך את ה־ רחובות דיזנגוף ובן־יהודה לחד־סיטריים, הוכרז על כך בקולי קולות.

אולם זאת הצרה: הביצוע היה „תל־אביבי" אופיני. ה־ חד־סיטריות הוכרזה אמנם, אבל בדא לא חלה לא על אוטובוסים, לא על מוניות, לא על רכב משטרתי, לא על רכב מכבי־אש, לא על אמבולנסים.

לא אדבר כבר על כך, ש־ אין שום סיבה, שאנשי המש־ טרה או מכבי האש יסעו אל המשרד או אל האירוחה דוקא בכיוון המנוגד לכיוון הנוסעה „הד־סיטרי" בכיכול. ואם פפם בשנה — אי, בכמה ש־ כם — הם חייבים לעשות מידרף של שנדף בנק, יסעו גם אז נגד הכיוון? אפשר להניח, שגם השוטרים יבינו כך. ואין גם סיבה, שהאוטו־ בוס לא יסע בכיוון הנסוף — בשרוק המשטר המקביל, ה־ מרחק כ־50 מטר מהשרוק הראשי.

אך מחוץ לגיבוי שיקול ה־ „פרוטקציונים" הניל — נת־ בנן בתוצאה בפועל: מכיוון שלתנועה „הנגדית" שכבר הנתיב שלה, נותרו בעביל „הנועה הד־סיטרי" רק שני נתיבים. ואם אחד מן השניים הללו תפוס על־ ידי חנייה (ונגיד דוקא שאחת חנייה חוקית — של אוטובוס, או של מונית, או של משאית פורקת) — נשאר בשביל „ה־ חד־סיטריות" בסך הכל נתיב בודדה א־ח ד בלבד!

ואם האוטובוס מן הכיוון „הנגדי" עקף אוטובוס אחר שהתנה שם, או אם יש חנייה כלשהי — חוקית או בלתי חוקית — בנתיב הד־סיטרי, אז התוצאה היא פשוטה: אי־אפשר בכלל לנסוע בכיוון החד־סיטרי!

האפשרות בכלל, שיכול ל־ היוצר מצב כזה ב„עורק חד־ סיטרי" — היא עדות חותכת לחלמאות המגוחכת בתכלית של הנוי הרעיון המבצעי.

אה החלמאות המטופשת ה־ זאת יש לחסל — ומיד.

את הרחובות דיזנגוף ובן־ יהודה יש להפוך ל„עורקי תנועה" באמת, עורקים שאפ־ שר לנסוע בהם. לשם כך יש לעשות מיד שני צעדים: לבי־ סל את כל הרמזור האחידי והבולם, ולהנהיג חד־סי־ טריות מחלטה.

ברחוב בן־יהודה, שאודכו, כמחמני, 2 חצי קילומטרים, יד בשלושה־ארבעה רמזורים המאפשרים לנצות את הרחוב: אחד בתחילתו, בפי־ נת מונרבי; אחד בשדרות קר־ן־קיימת; ואחד בשדרות גר־ ראו. באלה אפשר יהיה לחצות את הרחוב בצורה צר־ לבת.

● **הבטן כשבאתי**

יחד עם חיסול הרימזור המיותר, יש להפוך את ה־ רחוב לחד־סיטרי באמת. כלו־ מר, כל הנתנה, המרסיה האוטובוסיה וה„משטלהיה" ו„הדיוכיה" — תתנהל בכיוון אחד בלבד. כל הרחובות ה־ אחרים את העורק הד־סיס־ ר, חייבים להיות הד־סיטרי־ ים גם הם, פרט לרחובות ה־ מסלבים בצומת מרמזור. הנתנה צריכה להנהל כך: מתקדמים בעורק בכיוון הנסיעה: בכל צומת (בלתי־ מרומזר) אפשר לצאת מן העורק — גם ימינה (תוך נסיעה בנתיב הימני) וגם ש־ מאלה (תוך כניסה ל־ נתיב השמאלי הקיצוני). בכל צומת שני אחשר להיכנס ר־ להנסוע לתנועה בעורק. גם מימין (כניסה לנתיב הימני) וגם משמאל (תוך כניסה ל־ נתיב השמאלי הקיצוני). ה־ „הסתנוות" לתוך התנועה ה־ עורקית תיעשה בלי רמזור בולם, אלא בעזרת „הפרי־ ס" של־משולש או רמזור מתבלב.

באופן מקביל לעורק הנ־ עה הראשי — צריך לה־ מתוקן עורק מישני, ביל, שיהא חד־סיטרי, בכ־ הנהוף מן הנעורק הראשי. ייחודי „לזה משבצותי", יאפשר לנהג לנסוע קר־ וגם לאחור, הוך הנזקקת רחובות המחברים, ולהגיע מחוז חפצו.

הערוק המישני המקבל בן־יהודה, שיקביל בעוד ריך להיות רחוב נפרד, חייב להיות חד־סיטרי. כלו, בכיוון דרומה, המקביל המישני לדיזנ־ (המוביל דרומה), יהיה ר־ ריינס, שיהא חד־סיטרי ג־ נה.

אין גם ספק, שהגיע מע־ מקום הגיעה להפוך את ה־ אלנבי לחד־סיטרי — המומחים לחלים אם מע־ או מנרחה. לכידו יש לנ־ לתנועה בעורקים מ־ מקבילים, בכיוון הנוף — נחלת בנימין ואה יבנה.

גם ברחובות אלרוחים־ ז'בוטינסקי הנהגו לא ס־ תקנות כושלות של חד־ס־ ריות חלקית: מרחוב מס־ עד רחוב מטרים — חד־ס־ רי! חלק אחר — חד־סי־ אלו תקנות לא רק נו־ וכבלבלות, אלא גם ב־ יעילות. לסורה הנעשה גאולה — „חד־סיריות", למעשה, בגלל הביצוע ה־ קי, אין כפיקים כמעט תו־ אם יוגבם „הכנון מע־ תי" של הרחובות הנ־ בתל־אביב (בערך מ־ כבתאמן) חוך חד־סיריות משכעיה ומוטאלית בפר־ הראשיים — נוכל לקוות, תל־אביב החדל לוחיה ע־ מטרופוליגית, שמרי מעם־ קפים אותה שבעמנה־ כנון „רמזור מרוצלי־ תיהפך למקום שבו אפשר יות — ולנסוע.

(כתבה שניה בעמוד)

הרחזרו לתוקף הגבלות בתנועת רכב איטי

החל מ־1 במאי יופעלו מחדש ההסדרים בדבר אי־ כוי הנעה רכב איטי ו־ כבד (כולל עגלות) בשעות הנ־ שיא — בקטעי הדרך ה־ באים:

● דרך ירושלים — תל־ אביב מ־7 בבוקר עד 8.30.

● כשר הנ־א עד כשר אילון — מ־3.30 אחה"צ עד 4.30.

● בדרך תל אביב—חדרה: צומת גלילות — כפר שמרי־ הו (מ־3.30 עד 4.30).

● באותן שעות גם בצומת רעננה לצומת אשדוד ומצומת הסיסים עד מסובים.

ההגבלות ביטלו בתקופת ה־ כלתמה — כדי לסייע בסצוקת המובלה.

יתה החלים משרד התחי־ בורה להחזיר לתוקפן את ה־ הגבלות נוכח הסובות ש־ איטי תגע בכבדים שמן בהם נסיעה מהירה — ב־ תאונות.

דובר משרד התחבורה עוד כי בכביש גנות — התעוקה ע"ש בן־גוריון ל־ ובכביש חדרה — חיפה, איטור מחלים של תנועת רכב איטיים 24 שעות בי־ אילון מנבל התעוקה לו־ בני שמרות, האיטור מנ־ לשעות השיא.

בקטעי מחדש שבהם ה־ הגבלה יוצבו תמרורים ב־ עגולים כחולים עליהם מ־ פיע המספר „45" מתחת המרוד כזה, שמשמעותו בכביש הניל כותרת תנ־ רכב מנרעי המהרשה ל־ מהירות שאינה פחותה מ־ קמ"ש — יהיה גם שלט יציין את שעות ההגבלה.

נהג חסוך!!!

מכוניתך עלתה עשרות אלפי ל"י, הוצאות הדלק מאות ל"י בחודש, תיקונים-שלא נדע מצרות, חלפים-לא כדאי לחשוב על כך. אפילו מחיר תיקון פנצר מגיע היום ל-10 ל"י וזה לא הכל. היכן הזמן האבוד. הסיכון הבטיחותי. אי הנעימות של תקלה בדרך ולפעמים גרירה...

היום שוב תוכל למנוע פנצרים במכוניתך ולחסוך בהוצאות אם תכניס לצמיגך את אולטרה סיל המקורי מתוצרת ארה"ב. מנעת 4 פנצרים וכבר כיסית את מחיר שלשת הבקבוקים למכונית-ביטוחית.

אולטרה סיל- אינו מגביל מהירות נסיעתך. אוטם כל פנצר דגיל לאורך כל חיי הצמיג.

ULTRA SEAL אולטרה סיל

עשה זאת עכשיו-היום יותר מתמיד, חסוך!

נהג ורכב

מדור לעניני תחבורה

מכונית שנות ה־90

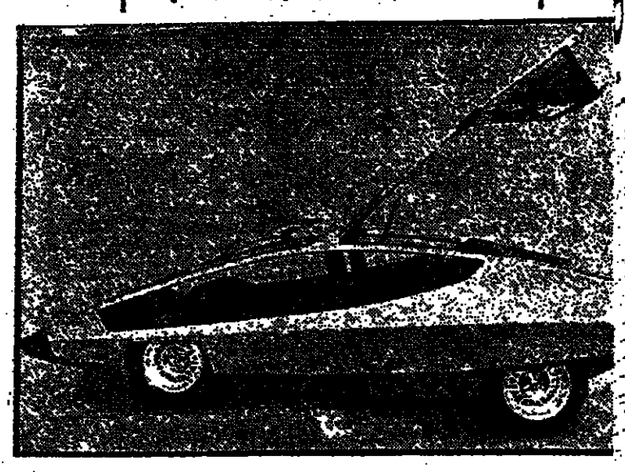

כך תיראה ה„ניאה" של „פורד" בשנות התשעים. המפעל בסורינו ב כבר על העתיד ומחפש משהו בלתי שגרתי. המתכננים פילו סאפינו וטום טיאראדה שבורים, כי שלושה נוסעים ישבו בה בנוחיות.

דו"ח משקיף

בדרכים לוהטות בדרום־ספרד

המשקיף חזר זה עתה מסיור „ראה וברח" בתו"ל. על הכוונת היו ספרד ואיטליה, מדינות אחיות למשפחה הלאטי־נית, שיש להן עוד משהו מהמשותף: באיטליה נר־חנים ב„פיאט" ואילו ב־ספרד — ב„סיאט". למע־שה — אותה ממלכה, אי־פלו בלי שיני האדרת. אלא שה„פיאט" מיועדת לאיטליה ואילו ה„סיאט" — למפעל־האם הספרדי.

מה לומר לכם — נסיעה ברחובות עירוניים אינה בבחינת תענוג. גם כשמדובר בערים כמו מאד־לאנד וזרגוסה.

*

ברד לא ירד בדרום ספרד. נהפך הוא. שלהי מארס, מצביעה על 25 מעלות בצל. לפרקים אפשר להתרענן בכמה סי־פות של נשם.

ובמא אוויר כזה, אין פלא שכבישיה של מאלא־גה — בירת היין והר „קוסטה דל־סול", „חוף השמש" — עמוסים לעיי־פה במכוניות. מהן רבות הנושאות לוחות זיהוי של מדינות שונות באירופה.

*

מאלאגה היא עיר עתיקת מאוד ורחוב בותיה שוב אינם ענים על הצרכים המודרניים. טוב איפוא ליפול שבי אחר הצעותיו החוזרות ונישנות של רכב, המציע לך תמורת 300 פזטות (כ־5 דולאר) טיול בן שעה ב„פיאקר". ממש כמו ב־מרית.

אם עתר בך תכוח לע־מוד על המקח — תוכל לעשות את הטיול גם ב־200 פזטות. אך חומה של מאלאגה מתיש, מה עוד שאותה שבע ועגן אר־ר ארוחות צהריים, שס־לה שעתיים מחלות היר־מי שלך, וכך אותה נכנע ומפקיר מרלך בידי אדם וסוס.

*

מן המושב האחורי של ה„פיאקר" — עקב־תי אחרי הנהגים המס־כים, החייבים לתמרן ב־סבך רתבמומיה של העיר הגדולה.

הסוס שלי לעג לכולם. אחרי הכל הוא מתנהל בקצב־שלו־סוס ואילו מאד־חור — מזדנב חור עצום של מכוניות. יש לציין, שהנהגים מבינים לליבו של הרכב ויודעים שהסוס הוא מקור פרנסתו. הם אינם מרבים לצפור. אר־לי בלב פנימה הם שולי־חים את הסוס ואת רוכ־בו לכל הרוחות והשדים. זאת לא אדע.

אבל כאשר אך ניתנת להם ההזדמנות — הופ־כים הנהגים את הנסיעה בעיר למהירה, יחסית, למרות הכבישים הבלתי נוחים. מתמרנים הנהגים בטרה די טובה.

האשפים שבחבורה הם נהגי המוניות. מרביתם — בעלי „סיאט 124", כל ד־רכים מחירות לחם. נסיעה במונית היא ב־בחינת חוויה, וגם המחיר די סביר.

*

בחינת רכב ביולאר־מי — יש חובה בה לראות. מי שביקר בקולי־נע „פאר" בתל־אביב ר־ראה את יופייה של עיר הקיץ מארגייה, הסמוכה למאלאגה, יבין כי תיר־רים לרוב מזדמנים למ־קום נופש זה.

אפשר לראות שם את חזיכט מבדפורד יוצא מ־היאכטה עם „רולס" ש־חור ומבהיק, בבל איטלי־קיה מחשמלת ומסטרת שיער, הדוחרת ב„מאסא־ראטי".

„חוף השמש" שוקק מכוניות. תרגמנים נמצ־אים בראש המעצד — החל בדגמים שונים של „מרצדס" (ספורט ורגי־לות), דרך „ב.מ.וו." מכל הדגלים והסוגים וכלה ב־„פאסאט", הלהיט האח־רון של „פולקסוואגן" ב־סידרת המכוניות הבינר־נוח.

ליטר לי ותיר גרמני: „יש לי בעיות עם המר־סכים. הפועלים אינם דוברים כל שפה אחרת, פרט לספרדית. הזמינו לי חלק, שלא הייתי זקוק לו כלל".

הצעתי לו לרדת העירה ולשכור סוס.

על חוויות התנועה ב־רומא — בשבוע הבא.

בת־שומרת לבב

החופש תם — נצא לדרך. המדור חוזר לפעילות מלאה ובמקרה שלנו — יש ל„מלשינים" תקווה.

אחד מהם, חברי לעבודה, מדווח לי על המקרה הבא:

ביום ששי, ה־12 באפריל, היינו עדים לכך, שמוחו של חיל האוויר רב לו — גם בכבישים. תרמזור בצומת הרחו־בות ויצמן ושדרות שאול המלך, התחלף לאדום. את השינוי הזה ניצלה מכונית „דה־שבו" חסרת יומרות, כדי להידחק לפני אפה של מכונית „וולבו" צבאית, שמספרה 16849, נהוגה בידי חייל במדי חיל־האוויר.

ה„וולבו" הטאה נפנעה עד עמקי נשמתה השודדת. כאשר התחלף האור לירוק, המתין נהגה מעט, עד שה„דה־שבו" קרטעה באיטיות כמורד השדרות, ואז ביצע נסיקה מהירה וממש לפני אפה של יריבתו הקטנה, „חתך" יכינה. בכוס נמנע אסון, אבל ה„אמ" של הנהג האווירי — ניצל. הוא גם יוכל לצייר עכשיו על דופן מכונית ה„וולבו" שלו, „דה שבו" קטן, דוגמת זה ש„הוריד" על הכביש.

מ.ת. 5015

סמל המובילים בצמרת

GM

הסוכנים הבלעדיים:
ביאו גולדברג בע"מ

סניפים: תל־אביב, דרך פתח־תקוה 86, טל. 284111
חיפה, שד' הנמלים 64, טל. 522189
ירושלים, רח' שלומציון המלכה 15, טל. 234536
באר־שבע, רחוב טרומפלדור 40 טל. 73515

סוכנויות: חיפה, וולטר יעקב, בית המכונית
חיפה בע"מ, רח' יפו 19, טל. 512251/2/3
נהריה, יהודה רחנוסר, הנציב 12, טל. 24492
ירושלים, אוסרתן, שלומציון המלכה 18, טל. 234966
נצרת, סרוגי בע"מ, רח' פאולוס ה'6, טל. 56300

אבבת נ"י

ל יבואנים וחלפים

של מכונית „אלפא סוד" להתייחס למאמר הביקו־ר של אמיר וידאב („מע־ריב" 27.3.74).

ו לציין כי הנני מסכים הדברים שנכתבו במאמר — אך בשתי נקודות ות, לדעתי, עלי להסתייג.

חת — מתייחסת לחריקת ים קלה בהעברת הגלגל כמהלך סרק למהלך ראי־ או אחורי (אגב לפעמים לא כל כך קלה). נראה ול אינו מקרי ברכב זה ן כגיבסת המאמר, מאחר אצלי במכונית, בשנת עה, הוברגים יבאורו לי־

ונית — לענין אחזקת ן חלפים על ידי היבואן קודה אשר כלל לא נגע יבה. לענין זה אפרט מ־ה.

ערי הרב, לאחר נסיעה 1,500 קים בלבד, נתג־ במכונית עגם ביצור ב־כת הגלגלים. אחר מגלי השינויים היה עגום ר־ך קטן המהלך האחורי ן נסיעה.

בנסתי את המכונית לחני־ במסגרת הגריות הנאלב־ להבקין כ־3 שבועות, מ־ שלא היה בידי היבואן ל שינויים מתאים במחסן ון. לאחר נסיונות מספר לתר" גלגל שינויים, נאלי להרכיב במכוניתי מערכת כים חדשה, אשר הוריד ונית אחרת, אשר נמצאה ונה בנסיעה הראשונה.

אני לציין כי הרכבת מע־ ן הגלגלים המדשה במקום ומה — לאחר נסיעה של 1,500 קים בלבד — איננה יאת נדלה. לדעת מבינים, ן מערכת הגלגלים ב־ ונית — לו היו בידי היבו־ חלפים מתאימים — היה שת בשלושה ימים, לכל חר.

חכן כי תאמרו כי ענין לפים שציינתי לעיל אין כל קשר לביקורת על סיב ונית, אך כיוון שהלך גי־ מתמחעניים במאמרים כי ג זה הם קונים פוטנציא־ ים של מכוניות, היה רצוי וד כי תוייחסו במאמרכם לרמת השירות (אשר ל־ ב במוסך אין לי כל טע־ ן) אותו מטפקים היבואנים לקוחותיהם — וענין המצאת פים.

צבי ריזין
המנגל 34, קריית־אונו

הרחזרי לתיקון בתביעת רמ

חסוך!!!

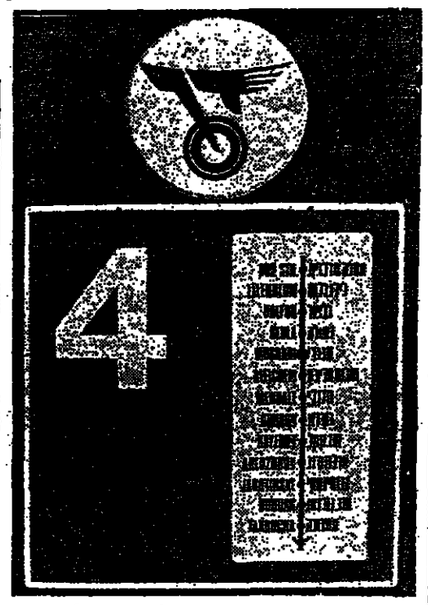

● עירית ת"א־יפו מציעה לקבוע שילוט חדש לתחנות האוטובוסים של חברת „דן". לדברי בעל ההצעה, סגן ראש העיר ד. שיפמן, נועד השילוט החדש להבליט את משפר הקו ואת מסלולו. לכל קבוצת קווים יינתן צבע מיוחד. מעצבו של השלט החדש הוא נ. קורפיצניקוב. המפקח על התעבורה בת"א, ר. טהון, הביע הסכמתו לשילוט החדש

שילוט חדש לאוטובוסים

האמריקאית – עדיפה

קראנו ב„מעריב" (2.4) על החלטת ועדת הכספים בעירית חיפה לרכוש עבור ראש העיר מכונית אירופית „גדולה" בב־קום רגילה, המסבר שעקב ה־מרחקים הגדולים שעל ראש העיר לעבור — מכונית רגילה לא תספיק במעמס.

קביעה זו נכונה גם, למשל, לשרי הממשלה אשר בתוקף תפקידם עוברים מרחקים של 6,000 קים ויותר לחודש. כלו־מר שהייה במכונית של 150 שעות לערך בחודש. בדוד ש־לבעל תפקיד כביר, המבלה זמן כה רב במכוניתו ולמעשה מבצע חלק מתפקידו במכונית, יש לאפשר את הנוחות המיר־בית למלא תפקידו, ולהבטיח כי בבואו לפגישה חשובה אח־רי כמה שעות בסיעה לא יהיה עייף וירגע.

לכן מפלא הוא שקיימת נט־יה אצל שרים, פקידים בכיר־רים, ראשי ערים ואחרים, ל־הענין הסכון ו„הידוק התעורה־" על ידי רכישת רכב שאינו מתאים לתפקידו, שמטיל, על המשתמש בו מעמס פיזי בזול ומיותר לחלוטין הגורע מכו־שר עבודתו של הנוסע. כל זאת — תוך הוצאה כספית גדולה הרבה יותר (77,000 ל"י מחיר מכונית „אירופית גדולה" מער־נת) מאשר על מכונית אמ־ריקאית מרוחקת, המצוידת ב־ציוד אוטומטי מלא, ממוגנת ב־מנגן סרוטי (68,500 ל"י), ה־מאפשרת למסע להגיע בנוחי־יות למקומות מרוחקים, ללא יציאה תוך נסיעה נוחה במיר־וח, קיום פגישות עבודה בעת הנסיעה וכו'.

אין ספק כי ההוצאה הנוספת לדלק (המרשה קים לליטר דלק במכונית אמריקאית לעומת 7 קים לליטר במכונית „אירופית גדולה") מתקזזת בהוצאות ה־פחותות לתקנים.

אולי כדאי לבדוק מהדש ה־החלטות ההפגנתיות של כמה שרים, ראשי ערים ואחרים בענין רכישת מכוניות.

ד. פרנקלין, תל־אביב

שיווק אודי ופולקסוואגן בארץ - בנפרד

בתגובה לפרסומים ולשמועות בדבר הגברת שיתוף הפעולה בין חברות פולקסוואגן ואודי נ.ס.ו., חברת מכוניות הדר בע"מ מודיעה כי הנהלות חברות פולקסוואגן ואודי נ.ס.ו. החליטו סופית כי שוכניהן בישראל ישארו נפרדים ובלתי תלויים זה בזה. פרוש ההחלטה הוא כי חברת מכוניות הדר בע"מ תמשיך לשווק בארץ מכוניות אודי נ.ס.ו. במסגרת החוזה הרב שנתי שברשותה וחברת צ'מפיון מוטורס תמשיך לשווק מכוניות פולקסוואגן, וזאת ללא כל קשר או תלות ביניהן.

הנהג, עצירת רכבך לחייל, זכות היא ולא חובה

בדיקת רדיאטור — חינם!!!
מרכז הרדיאטורים לנוס דן לשרותך.
הכן רכבך לקיץ
במקום שרות מומחים בטיפול רדיאטורים של רכב מכל הסוגים
אצלנו לא תחכה בתור
בעלי מוסכים
לראשונה לשרותכם שרות הובלת רדיאטורים מהמוסך לסכון וחזרה.
א.א.א. מרכז הרדיאטור

מעצורי דיסק - Riff

דיסקים ומצמדים
מאיכות מעולה
המדביק בע"מ
RIFF ISRAEL LTD.
תל־אביב, רחוב בית אלפא 16, טלפון 38073

פרסום מלכה בע"מ

هكذا من الأصل

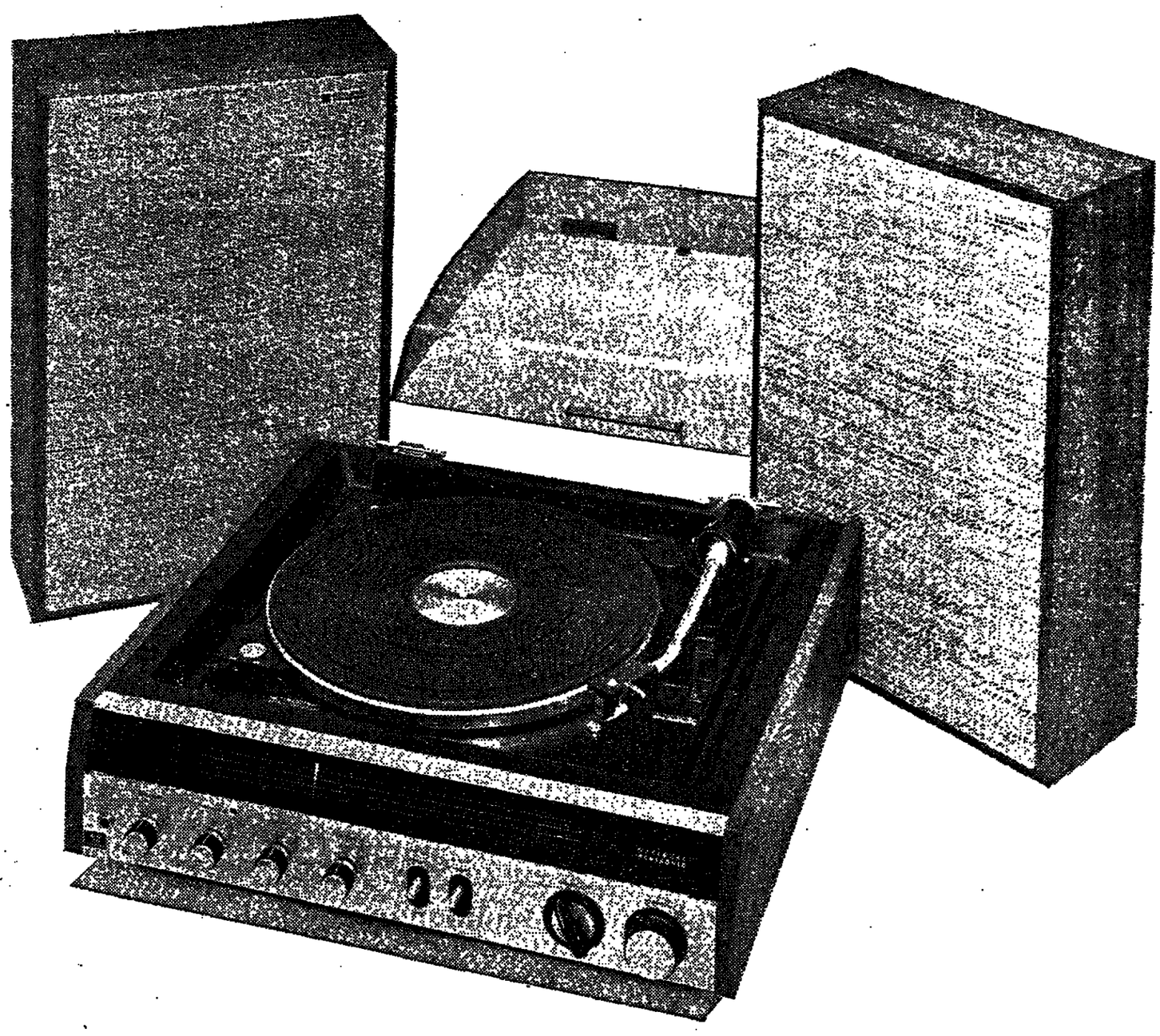

נשיונל מביאה לך את החדש שבחידוש-
מערכת סטריאו קואדרופונית חדשה 8030L.

יתכן שזה נשמע כסיפור דמיוני. אך למעשה זוהי המציאות.

זה מתחיל באותו יום בו קנית את המערכת החדשה 8030 L. זוהי מערכת סטריאופונית נהדרת שיש בה "משהו" ההופך אותה ממערכת סטריאופונית למערכת קואדרופונית. היא יפה,

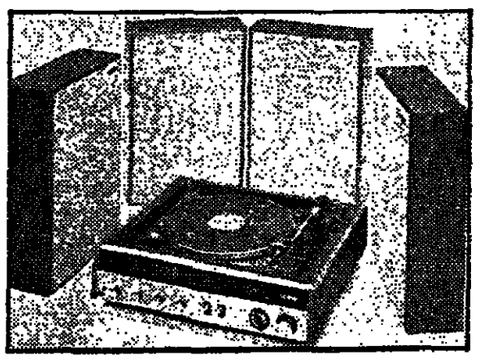

יפה מאוד ובאמת נהדרת. הצלילים נקיים, ההפרדה הסטריאופונית מושלמת, הרדיו MW/SW/LW/FM/FM STEREO הוא בעל רגישות קליטה גבוהה ביותר (FET). זרוע בעלת מחט יהלום עם מנגנון הרמה הידראולי (LIFT), מאפשרת הפסקת הנגינה באמצע התקליט והמשכה בדיוק מאותו מקום ללא חשש של שריטה או פגימה. בקיצור, המערכת הגיעה לביתך.

בבית אתה נהנה מכל רגע של האזנה, אתה נהנה מכל הקליטיך תקליטי סטריאו, מונו וקואדרו (ל- 8030 L דיסקית תקליטים גדולה). אתה קולט תחנות רחוקות, שדורים סטריאופוניים. (ל- 8030 L עין סטריאופונית הנדלקת ומאשרת לך כי אתה בתחנה המשדרת סטריאופונית) ואתה נהנה, נהנה ונהנה.

ל- 8030 L 4 ערוצים, עליך להוסיף רק 2 רמקולים על השניים הקיימים, ללחוץ על מתג והמערכת הסטריאופונית המצויינת שלך הופכת למערכת קואדרופונית מצויינת... שלך... ולפתע אתה מגלה כי אתה צריך כה מעט שישתנה כה הרבה. ובעזרת 2 רמקולים ולחיצה על מתג, כאילו בהסח הדעת, אתה בעידן חדש — העידן הקואדרופוני. 8030 L — החדשה שבחידוש.

להשיג בחנויות החשמל המובחרות.

מרכז התצוגה, רח' אבן גבירול 18 תל-אביב פתוח ברציפות בין השעות 0800 ו-1900.

Quadro phonic by NATIONAL

NATIONAL AND PANASONIC ARE BRANDNAMES OF MATSUSHITA ELECTRIC.

פרסום קרמון

ערב ערב

מאת **משה דור**

לאו כל אדם זוכה, ששם ספר שחיבר, או שם גיבור ספרותי שהביא לעולם, נקלט בשפתו ונעשה שם נרדף למה ש־הוא נמשה. אליעזר הרצ'מן פורטר — שעל־פי „פוליאנה" שלה נוצרה הסידרה הטלוויזיונית החדשה לבני־הנעורים, אשר תוצג של האקרן שלנו בעוד ימים מספר בתום „משפחה שכזאת" — זכתה.

„פוליאנה" — משמע אדם אופטימי ביחוד, מי שרוחו איננה מיודכדכת ער למית והמיד הוא רואה את הצד הטוב המצוחד בכל דבר.

פוליאנה הוא גם שם הגיבורה של שני ספרי־הילדים הפופולריים שחיבר אלי־נור הרצ'מן פורטר. מי שקרא אותם — שניהם ניתרגמו לעברית בשם „פוליאנה" ו„פוליאנה וביתי" (במקור: „פוליאנה בלוה") — אי רואה את פרטה של הילדה מילס, שקשר אף הוא בשעתו הצלחה גדו־לה, יקדם את פניה בקרם ידידה וחיקה.

על צד האמת, הנערות בחדאי מי־שיבות להכיר את פוליאנה מן הנערים. יש ספרים שנעדרים. מראש, יותר לבני מין מסוים — או לבנותיו.

הגברת פורטר, זכרה יגן עליה, נולדה ב־19 בדצמבר 1868 בליטלטון שבמדינת ניו־המפשיר אשר בארה"ב לאביה פרנ־סיס הרצ'מן. היא הקדישה לעובד את בית־הספר בגלל בריאות רופפת וחכרמה ויתה. בחיק הטבע. אחרי כן למדה ב־„קונצרוואטוריון למוסיקה של ניו־אינג־לאנד בוסטון, שבה הוא זכה לקבלת־פנים אוהדת ביותר.

ספרים מאחרים יותר כללו את „סתם דוד" (1916) ו„שחר" (1919).

אליעזר הרצ'מן פורטר מתה ב־21 ב־מאי 1920. נוסף על עצם הצלחתם המס־ורית של ספריה, יכלה אל־נכון לשאוב נחת מן המחשבה, כי בשנים 1914 ועד לסטירתה נחשבה המדינה האמריקנית ה־עשלאנית ביותר. טעמם של האמריקנים כבדו בשקומו מחוז, והנקל לשער, כי אותה פילוסופיה „שמתה" של פוליאנה והצעירה שכתבה את לבם. מי שהיו לו, או יש לו, המחויבות כלפי האפטימיות העלמה של הגיבורה הראה רק את ה־חיובי שבחיים, אין זאת אלא שהיא דנה־מצפיים ומתוכה מלאכבליה שאין לו תקנה — אפילו לא פגישה עם פוליאנה בכבודה ובעצמה. עובדה: אחרי מות ה־סופרת כתבו לפחות ארבעה מחברים, בזה אחר זה, ספרים שבמרכזם ניצבת פולי־אנה הביבתנו־הנה. נזכיר את „פוליאנה של ניצני התפוח", „אביר־הזהן של פולי־אנה", „חוב־הכבוד של פוליאנה" ו„הרפתקה הבארבית של פוליאנה" (1924—29) מאת הארייט לאמיס סמית; „פוליאנה בהוליוד", „טירת פוליאנה בבמכיסקי", „פתחה של פוליאנה לאשר" ו„פרסת־הסוס הזהובה של פוליאנה" מאת אליזאבט בורטון, „בת־הזמנה של פולי־אנה" מאת מארגארט צ'אלמרס ו„פולי־אנה בחוות ששת־הבוכרים" מאת ויר־ג'יניה מיי מוסיס. השכות מדברים בעד עצמם — כולן נשים...

הסדרות השונות של „פוליאנה" הידי־עות גם בכינוי „הספרים הלבנים" — נמכרו במיליוני עותקים. העבריה אינבה השמה־הורה היחידה שבנה־צאן ברזל זה של הספרות ניתרגם אליו — לכך זכו לשונות רבות ברחבי תבל, ותוכ־לנו זאת לנחמה.

חיילי מילס — פוליאנה של הקולנוע

לבד ופיתוחה של נאה לוסמה. ב־1893 נישאה לגיון ל. פורטר.

את ספרה הראשון, רומאן בשם „ורמים מוחרים", פירסמה אליעזר הרצ'מן פורטר ב־1907, ושנה אחרי־כן יצא המשכו, „המתנה". צר לי לכתוב, כי שניהם אינם אלא חיבורים סנטימנטליים שאינם מע־לים ואינם מורידים, אך הצלחתם היתה מובטחת. ב־1911 הופיע „העלמה בילי", הרפתקאותיה של נערה המטפרת בקלי־לות ובמקומה, ובעקבותיו „חזלמתה של העלמה בילי" (1912) ו„העלמה בילי גר־שוני" (1914). אולם את עולמה קנתה אליעזר פורטר ב„פוליאנה" שראה אור ב־1913 ונעשה לרב־מכר בינלאומי ראר־לצין. הגיבורה שוב היתה נערה בעלת מזג טוב, שופעת ידידות, שאין דבר חביב עליה מלהפיץ את השקפת־עולמה „הטפ־חוי" על־סביבותיה ולהקבוצה לכל מי ש־נקלע בדרכה. הסיפר הומחז הפך הוסרט פעמים מספר. ב־1915 בא הזמשך, „מר־ליאנה בדלהי", שגם הוא זכה לקבלת־פנים אוהדת ביותר.

ספרים מאחרים יותר כללו את „סתם דוד" (1916) ו„שחר" (1919).

אליעזר הרצ'מן פורטר מתה ב־21 ב־מאי 1920. נוסף על עצם הצלחתם המס־ורית של ספריה, יכלה אל־נכון לשאוב נחת מן המחשבה, כי בשנים 1914 ועד לסטירתה נחשבה המדינה האמריקנית ה־עשלאנית ביותר. טעמם של האמריקנים כבדו בשקומו מחוז, והנקל לשער, כי אותה פילוסופיה „שמתה" של פוליאנה והצעירה שכתבה את לבם. מי שהיו לו, או יש לו, המחויבות כלפי האפטימיות העלמה של הגיבורה הראה רק את ה־חיובי שבחיים, אין זאת אלא שהיא דנה־מצפיים ומתוכה מלאכבליה שאין לו תקנה — אפילו לא פגישה עם פוליאנה בכבודה ובעצמה. עובדה: אחרי מות ה־סופרת כתבו לפחות ארבעה מחברים, בזה אחר זה, ספרים שבמרכזם ניצבת פולי־אנה הביבתנו־הנה. נזכיר את „פוליאנה של ניצני התפוח", „אביר־הזהן של פולי־אנה", „חוב־הכבוד של פוליאנה" ו„הרפתקה הבארבית של פוליאנה" (1924—29) מאת הארייט לאמיס סמית; „פוליאנה בהוליוד", „טירת פוליאנה בבמכיסקי", „פתחה של פוליאנה לאשר" ו„פרסת־הסוס הזהובה של פוליאנה" מאת אליזאבט בורטון, „בת־הזמנה של פולי־אנה" מאת מארגארט צ'אלמרס ו„פולי־אנה בחוות ששת־הבוכרים" מאת ויר־ג'יניה מיי מוסיס. השכות מדברים בעד עצמם — כולן נשים...

הסדרות השונות של „פוליאנה" הידי־עות גם בכינוי „הספרים הלבנים" — נמכרו במיליוני עותקים. העבריה אינבה השמה־הורה היחידה שבנה־צאן ברזל זה של הספרות ניתרגם אליו — לכך זכו לשונות רבות ברחבי תבל, ותוכ־לנו זאת לנחמה.

סידרה חדשה בטלוויזיה:

פוליאנה חביבתנו

חיילי מילס — פוליאנה של הקולנוע

לבד ופיתוחה של נאה לוסמה. ב־1893 נישאה לגיון ל. פורטר.

את ספרה הראשון, רומאן בשם „ורמים מוחרים", פירסמה אליעזר הרצ'מן פורטר ב־1907, ושנה אחרי־כן יצא המשכו, „המתנה". צר לי לכתוב, כי שניהם אינם אלא חיבורים סנטימנטליים שאינם מע־לים ואינם מורידים, אך הצלחתם היתה מובטחת. ב־1911 הופיע „העלמה בילי", הרפתקאותיה של נערה המטפרת בקלי־לות ובמקומה, ובעקבותיו „חזלמתה של העלמה בילי" (1912) ו„העלמה בילי גר־שוני" (1914). אולם את עולמה קנתה אליעזר פורטר ב„פוליאנה" שראה אור ב־1913 ונעשה לרב־מכר בינלאומי ראר־לצין. הגיבורה שוב היתה נערה בעלת מזג טוב, שופעת ידידות, שאין דבר חביב עליה מלהפיץ את השקפת־עולמה „הטפ־חוי" על־סביבותיה ולהקבוצה לכל מי ש־נקלע בדרכה. הסיפר הומחז הפך הוסרט פעמים מספר. ב־1915 בא הזמשך, „מר־

אוליה זילברמן * מוסיקה

מה נשתנה פסטיוואל עין גב מכל הפסטיוואלים

צירוף מוסיקאלי אכזותי־שנתי זה, ב־שבוע הפסח בעין־גב, מתקיים בעולם „בגרות, מרכז אסכא למוסיקה בעין־גב", המכיל 2000—2500 מקומות. המנהל — זה 31 שנה — הוא איש עין־גב יעקב סטיינברגר.

הפסטיוואל הניע להצלחה ממשית ב־שנים האחרונות, מועל ללא גרעון, וכ־שנה זו צורף לפסטיוואל הממלכתי ה־קיצי, הפעם, קריימו מופעים במסגרתו ונהנו ממנו אנשי התעשיבות העובדת, קבוצי הסביבה ואף תיירים.

תוכניות הפסטיוואל זו בהתאם לחג הפסח — „לכל דיכפין" — מוסיקה סימ־פונית, קאמרית, אינסטרומנטאלית, וקאר־לין, אוראטוריה, אופרה, באלט ומחסי־קת בידור ישראלית, מהג כאן בשבים האחרונות לפתוח ב„ניחוחי הציר" — אמנות זיפרה המחל בקיבוץ, ולסיים בהופע של הקוות צבאיות ומחמרה מחיל, אך, עקב הבצב הבטחוני בחל, הפעם, המופע הראשון וגם בערב, לפני הופעת הבלט „בת שבע", קם הקהל, באולם המלא עד אפס מקום, כדי לזוג־יחד עם זכרם של קורבנות הרצח ב־קריית־שמונה, שאירע באותו יום עצבו... החיים נמשכים...

דומה, שבדרך כלל חסר בתוכניות הפסטיוואל עד כה בייצוג מוסיקה אמ־נותית אותו דבש על הבלטות המקום הטבוה של נוף הבכירה, ומבק הירדן בתקופת הפסח המאביב, סביב נושאים אלה אשר היה להמכין יצירות חדשות וגם להשמיע את הקיים (שכתו לגבוי שבמיה פרצה סימפונית כל פארטרם בשם „עין־גבי") הבצירות הישראליות ה־קימות, ואף לא אוראטוריות, בריכות להשכע ביתר שאת. ומנה, הפעם, בערב הראשון הושמעה אוכבם גגיגת בכורה של יצירתו של אבני „על כי יפ־מתה זה", ובצירה שזו יצירות כנסיתיות מבש, של באך ושל הידן. וזו לא, — לוצגת המוסיקה הישראלית, מלבד שני ערבים שסיימו את הפסטיוואל במוסיקת בידור ישראלית, כמוכן בכידה שהתמה ישראלית... כמנין ששירו של ביאליק, שבהשראתו נכתבה יצירתו של אבני, לא פורסם בשני המוכיות, אך טקסט של באך ושל הידן הוגלם לעברית ר־פרסם וכך סיימנו את הערב ב„ואת ישו", פרי כשנן המבורך לאחר גלות זו־לנו הראי, זו הרחומה, זו המסדה, זו הבתולה המתוקה מריה"... דומה של־„שעור המצב" דרשה מחשבה מחודשה ומעקה בצירה. אין להתנגד למוסיקה כנסיתיות, אך צריך ליצור פרופורציה מבוגה לגבי המוסיקה הישראלית והישרא־ליה.

האנסמבל הקאמרי הישראלי

עם מקהלת האיתור, מנצחים: ני־

עם שליק, אנבר שוהם. פולנים: רדי בן דיזל (פסנתר); נאטאליה אר־שיוד (חליל); מהבנת: אנבר — „על כי יפ־מתה זה", על פי שירו של ח.נ. ביאליק; מנאוה — קנ־צ'ירטו לחליל מס' 1 ק. 313; י.ס. באך — קאנטאטה מס' 84; הידן — „מלבה רגיעתי למקהלה מעורבת, כלי קשת ואורגאן. (ליד האורגאן: חנה בש).

אורל ניקולה, החלילן השוויצי המ־ורסם, לא בא בשל בחלתו ומקומו הופיע כאן בהצלחה חלילן ראשון של האנסמבל, הישראלי נאטאליה אישיה, שהוא גגן וירטואוז, ומצטיין בביצוע מוסיקה אוראנגארדית. גם כאן, בפרק השני הזיכרני, המתגל האמן בפיסוקו לקחים עגולים ולבביים של מוצארט, בעוד שבפרקים הקיצוניים הנרגשות, ר־הגון בפיסוקו עודר אסוציאציות לנו־סיקה חדישה ומוב שהתעמורה, בביצוחו של נוצם שריף, כיחנה את ההתרשמות למסלול מוצארטי אמיתי, יצירתו המדי־שה של אבני „על כי יפ־מתה זה" מעו־דדת בצללים של אוריה קדרת כאדם, והיא אליאמורית — חלקים מבכה נחר־נים לדבוון אליאמורי וזיזורו של בכאת הנגנים. אכן היא עשויה להשמע בבצוע מחזר גם אחרת: חלקי מוסיבים מלוהים ברזוים של דצקות, קיבה ראוש מה־חלפים כאן עם גושי צלילים ומרגילים־רגשים בפראנו ובפורטיסימו והדבר חחר מעמים רבות, מבלי שתתוכד בהירות צורת היצירה והסיאים שלה, ואת גם בשל אריכותה. ובצמה לביצועים אחרים כדי להתרשם בבהבה. מקהלת האיתור המליאתני במוסיקאליות שלה, במיצלול רענן ויפה ובבקיון אינטונאציה ואין לשכוח שאלה הם חובבים, חברי קבוצים. אך הדרכתו של מנצח המקהלה בעל כשרון בולט כאבנר איתי, היא טובה ביותר. ובכל זאת, בטאנבטה של באך לא הושג באלאנס באריות הזכרת, בלי הי אוביליאנטו של אבוב וכלי קשת, אשר כיסו עלית הם נגיגת האבוב ואתה כחוטרת נתן חיים: בחירת הזכרת, ר־בין וחיל, לתפקיד סולני בקאנטטה, לא הצליח, כי קולה קל מדי (מתאים יותר למוצארט), ובמדר אותו שוחין הצליל, הדרוש לביצוע של באך וגם הבבה ר־ידע סבנוני. אך גם ניצחון של איתי לוקה היה בהעדר דיוק ריתמי, באלאנס צלילי ומטמיב שלוחים דיים. אולם ב־יצירה הכנסיתית של הידן, „שלבה רגיעה" כבר הושג שיחוי מטקל צלילי טוב יותר (אמבב בב כאן צלילי האור־באן הם חזקים מדי, אך נוגבו מצוין על ידי זחה בש). ומקהלה בלטה ב־הבבה אקפרסיוחית ובבחירות הוכלה הקולות, ובאופי המלודי הבכמל יותר של מוסיקת זאת. על אף הזוהה כנסיתית, הצליח המנצח להוכיח את כשרונו לא רק כמנצח מקהלה.

„בריאת העולם" של היידן

פסטיוואל עין־גב, עם התזמורת הסימפונית ירושלים, רשות השידור,

המנצח — אורה מנרפת, דאון־סאר פטריאן באריו, פולנים: יהודית ליד־רזברין (כינור); גיראי פרידמן (מנור), דאון נרשון (באס), מקהלת הקאמרטאלה מאמסטרדם, המקהלה האקמנטיה של מן.

השמעת אוראטוריה זו של הידן (מ־שנה 1798, על 34 קטעים של אריות, רצ'יטאיוחים אנסמבלים, מסמר מקר־לות ותזמורת), שמשך גרבתה כמעט שעתיים, הוכנה כבחוד לפסטיוואל עין־גב על ידי רשות השידור (עם הקלטות בשידורי רדיו), ולבבי הזמרת הישרא־לית יהודית ליזרוביץ ותזמורת ירושלים. השתתפו כאן אנסים אורחים, כולל שתי מקהלות מצרפת. ואם לקחת בחשבון מהירות ההכנה של הבצוע, הרי החר־באה היתה מסקרת הצלחה אצל קהל התעשיבות העובדת התיירים, היתה בחלה לבבית: הוכח שוב שצריך לי־הרגיל את קהלנו להאזנה ליצירות וקא־ליות גדולות, אחרות במשך השנה, וגם ליצירה ישראלית בתוכם זה. (כמה עם מתר. בן־חיים, קרל סלמן ואחרים? דגם הקאנטטות הבבדות של מלחינים ישראליים?) קשה להבין מדע בתוכנית הערב לא מרסמו דבריי־הסבר, מועטים לפנות אל האוראטוריה ולפנות הבצע של תוכן היצירה, לבד מכותרות הפר־קים, כדי לאפשר למאזינים לעקוב אחר ציונים מוסיקאליים תוכניתיים, בפרט אלה בקטעים אינסטרומנטאליים גרידא: בתאורי טבע הנפלאים בבריאת העולם, של הנהר ובהר ראשוני, עוריות ופריחה, סערות, גשם, ברק, שלג, חיות ובהמו־רים, של הנחלת אלוהים ושמחת החיים — הכל בשפע של מלודיה לבבית ובר־אוניה המבאות הירמון ותזמורת ראוא־טיים, המקיימים את הקופת הידיד. דגם זו האוראטוריה של מוסיקה באוניות זו ב־מעבדים של מרכיבה, מקהלות קתדרא־ל־ונקטיה (בהשפעת הבדל), אריות, ר־יציאבים ואנסאמבלים, מכלא את הלב ביחסו בם הימם.

הסכמים של הבצבה כרו (מנהל קנ־מרטוריון בשטראסבורג) היו קצת מ־זרחים מדי ולא כל הפרטים בטבלת הקולות בתזמורת ובמקהלה הרעלו בבחר־רות. אך פירדשו היה: חיזוי הדרמאטי למדי ומעמד לרשותו שלושה זמרים מק־צועניים מצויינים: זמרת הסופראן, יהו־ריית ליזרוביץ — בסופראן־קונסרטאנטית, ביטוי מוסיקאלי ומכניקה זכרותית בתמ־קיד קשה ואתראי, בכל קולראטורות ר־משלבים גבהיים. הטנור של יחיאל פרידי־מן התבטא קצת בבטלול ויכרה אפר־שרת כדי, אך יפי הטמבר שלו וכמחון ומימרה בלטו לטובה ותבאם, הטמוק ותמוק, של דאון כרטין בילה זמר אוראו־טוריה מצוין. המקהלות זימרו בדיוק ובעקיון בהבנה מתאימה, אך ללא אותו ברק של קולות, שאפשר היה לצפות מכמות המשוקפים. הקן הנכון מצוין על ידי המבצחים: ר. פרימר הכומר בריסבק, התזמורת המתגלה יפה לדרישות המבצה והמצלחה אצל הקהל שימשה מיצוי נאות למאבצים הרבים והמשוה־עים האלה.

כיצד הגיע אליהו ומתנה, הרץ זה ברמה לי שלמותה בבך הצליחו.

אולי תישאר לארוחת הבוקר?

מאת **שרגא הר־גיל**

מסביבנו מלחמה. חיילינו ו־אזרחים חפים־מפשע נהרגים, ו־עצוב לנו, עצוב מאוד. אף־על־פי־כן החיים צריכים להמשך, אסור להיתפש ליאוש, שמעולם לא חיה יועץ טוב לחיים.

ומשום כך, אולי טוב, לשבת ולצחוק על „בצבים" מצחיקים, על ענה מגחכת, על דברים מצחיקים הקורים, אז לפחות, יכולים לקרות לך, לי או לכל אחד אחר.

הקובריה „אולי תישאר לארוחה ה־בוקר?" לגיין סטון ורדי קוני היא כזאת, היא מצחיקה. מטפר בה על אחד רזוק מושבע, המכלסן יום־יום כלוש מעמים לאחותו הרזוקה, בשותפה בכל מכאוביה הגופניים ותל. משלטול וכלה בכאבי ה־שיניים. והנה לעולמו של אותו רזוק, מקר־דן מגחך במשרד הסעד. פורצת נערה חיפה בסערה. לא רק שהמוסיקה הרע־שנית, התקליטים הבשמים של ודיה מעליו מרגיזים, מפריעה את כנחתו של ג'ורבי הרזוק דפיקתה של נערה, לואיז, על דלתו. היא פורצה אליו כסכרסה בן תשעת המחרשים בין שיניה, ומשתבבת אצלו לילה אחד בלבד. וכך, על הבמה, כשהנערה מדברת בשפת רחוב עסיסית כל־כך, עד כי הרזוק הכבחוך מסמיק ללא הרף, קורה הנצחר לקרות. היא ילדה. טוב ש... לא השוב בשאיר גם בשתו ל־קהל המופתע. על־כל־פנים, הרזוק נאפף לאב כאכף משוגע. הוא אוהב את התי־נוק, מספר את הכמחתיו ומי יודע, אולי פוכן היה לעוד ילד ולעוד אחד.

אלא שלנערה תביעה משלה. היא לא הייתה בנשמה. אולי היתה רוצה בבעל, אבל באחד שעשה אהבה, הקורא כעילה את בבריח, ולא אחד הנבוך כשוקן מד־כירים באוזניו את המלה „מין". לבסוף, מסתדרים השניים ביניהם. האם הם לא מתו, הרי הם זוג מאושר עד עצם היום הזה.

מאת **אליהו ומתנה**, הרץ זה ברמה לי שלמותה בבך הצליחו.

כנתיים על ביכת הוריאטרון בלונדון, (וסט־אנד), מבחוק את צופי התיאטרון בברלין, פרנקפורט, סטוקהולם ופריס אי־הרה, ובקיצור היה ללוים מספר אחד באירופה? ביטוש דידידוב הבכאר, ראה את הכחהה בברפנית, אהר־כך בהוחדיה והוה־ליס, עמה שבוב עם — יכול להיות טוב גם פה. הוא רכש את הזכויות ובא אל פרים עציוב כבחלת תיאטרון „יובל" הציע לה להעלות את המחזה.

היה זה יום לאחר הפסקה האש עם הבצבים. בעלה של פרים היה בבילואים והיא כמרבית נצי ישראל היתה בחרבה. בלילה קראה בבחזה זחקה כפי שחמן רב לא צחקה. „אם אילי גורליצקי יכבה לגלם את הרזוק, אני כעלה אם הבחזה", אמרה לבחרה לדידיבב. אילי הסכים. לי גביו זהו תפקיד כבדון. לחבי פמיבק בלפני מחוה בבמה ילדה בו הציגו את תפקיד הנערה, לדידי זוקוב, שהבן לי שעבר בבמה הקיבוץ הציגו את תפקיד הזוגי. הלהיק היה מבון. ארך סבה מיצב את התאוריה — והתגנה יכלה לצאת לדרך.

אהוד כנור קיבל עליו את כלאבת ה־תרגום. הוא נאלץ ליצור מטבעות לשון אחדים בעבה עברית, שעוד לא קיימה. ומי יודע אולי יסכילו כמעבה זו צופים אחרים. המרגש „תחה עצוב" ועוד „מט־בעות" לשון מסוג זה, לא נבאנו אצלנו עד עכשיו... העבודה על המחזה היתה קלה. תמונה ראדפת כאן חמונה, הכל כתרחש בבהירות הבוק ובמהם המפקת, כבר ראיה כחזה שלם, בחיכה מלוא הכרם והמבית. כי שמתפש יוחר מזה, יתאכזב. אבל כל הכבקש מעוהים כל בחוק טוב ומיעוד נגע לבב, הרי דבר זה מזמן לי כאן.

מוסר ההשכל? אין. כאן הכל בעוד להתבדר ולא יוחר מזה. כמובן אין זה מחזה לגילאי שנים־עשר—שלושה־עשר.

אומר אילי גורליצקי: „רצינו לעשות קומדיה להרבה אנשים, לקהל הרחב, לכל אלה שצריכים לצאת מהדאגות שהם נמצאים בה".

לקראת שידורים

● הערב, ערב יום השואה הוקדן ב־טלוויזיה (שעה 22:00) ההבנה „יוכבה של אנה פרנק" כפי שהוצגה בתיאטרון לילדים ולנוער. (ב"מי: אורנה מורת) ביים לטלוויזיה: יצחק בודן. בתפקיד אנה פרנק הילדה היהודיה שהתחבאה עם בני משפחה ושכנים כמעי הנאצים ש־כבשו את הולנד בשיפה השחקנית רו־נית שורה.

רונית פורת
ב„יומנה של אנה פרנק"

● לפני כן תוקרן ההוכחת התעוד־ית „בדיע לא המציאו את אוכמרק" — עובדות ומסמכים הנוגעים לתוכנית צבאית שהיתה לבטח הברית ושנועה להפסיק את הסמדת היהודים. התוכנית לא בוצעה והכשרתו מנסה להשיב על השאלה למה.

● „בית כנסת" — מחר (יום ה' ב־שעה 21:50). סרט כן ארבעים דקות של הבמאי העציר מיכאל לב טוב על בית כנסת בשכונה בירושלים, ועל ה־אנשים החיים מסביבו, בו ובחוטו.

●

לאחר הפסקה מבושכת הוזרת כר־רת התוכניות „שורת הדין" הבבאה היקים מוסחזים מבחי הדין הרבניים. התכנית הקרובה תוקרן בטלוויזיה ב־יום שני, ל' בניסן (22 באפריל 1974) בשעה 21.50 ותמשך כשעה וכחצה.

בתכנית זו, שהיא השניה בסדרה, מר־בא סמוחים האישי של זוג עולים מבריה־המועצות, שהוכרחו להתגרש לצורך עליה לארץ.

הצעות מיוחדות
ברשת
בתי הכל-בו של המשביר לצרכן
בתוקף עד 30·4·74

	מחיר דגיל	מחיר למבצע
בתחלקות לגברים		
מכנסי טרלין ארוכים (33-46)	79.50	69.50
חולצות טריקות ניקי ופולו		
בשרוול קצר	63.-	57.50
בגדי ים אופנתיים „אלוט"	39.-	34.-
בתחלקות לנשים		
חולצות שרוול קצר		
מדיאולן/כותנה מודפס	46.50	41.50
חצאיות קייצית	10% הנחה על המחיר	
תחתוני תחרה צבעוניים	הצעה מיוחדת.	4.50
בתחלקות לילדים ותינוקות		
מכנסי ג'ינס קצרים לילדים	17.50	15.-
חולצות דיאולן לילדים (מס. 3)	24.50	20.-
מכנסי פרוטה קצרים לתינוקות	הצעה מיוחדת.	6.75
הליכון עם ראש דוב	98.-	89.-
בתחלקות לגברים		
שמיכות מיקה	49.50	44.50
מגבות מטבח מודפסות	הצעה מיוחדת	4.30
בתחלקות לכלי בית		
מכתות בשר ת. חרס	64.-	הצעה מיוחדת
מיקסרים ת. חרס (2.3.5)	320.-	295.-

מוצרים למכירה מוצרים אמריקאיים שהגיעו באיחור לשבוע אמריקה:
כלי מיטה — כלי מטבח — פלפומריה — צעצועים. כמויות מצומצמות.

המשביר לצרכן

هكذا من الأصل

מפעל אמנות לעם

סופעי תיאטרון, „רשת הקונצרטים" ותערוכות „עיצוב"

לשבוע: 18.4.74 — 25.4.74

יום ה' — 18.4.74

אמרת	נסיכת הקרקס	בבמע': תאטרון הישראלי
יום ו' — 19.4.74		
ש.ט. רמת הנגב — שדה בוקר	הרכב קאמרי	בבמע': גילה ירון, אמיר טלמ, ג'מי קאליק, רות מעיינ, מינה זיידמן, דורון שלומוו
מ.ש. אשכול — אורים טבעון	תזמורת קאמרית תולון תזמורת פרימוסיקה	
שבת — 20.4.74		
בית יצחק	שלישיית יובל	בבמע': גילה ירון, אמיר טלמ,
ראשון לציון	הרכב קאמרי	ג'מי קאליק, רות מעיינ, מינה זיידמן, דורון שלומוו
עפולה	רסיטל עם אלדד נוימרק	
יום א' — 21.4.74		
בבעת אולגה	מנורת הקסמים	בבמע': תיאטרון מסכות
עפולה	שלום, שלום	בבמע': תיאטרון חבימה
ערד	מבקר המדינה	בבמע': תיאטרון עירוני תיפה
אילת	חווה והפלטינה	בבמע': תיאטרון יובל
לכיש	בני הדוקטור	בבמע': תיאטרון לילך
רמלה	שירי תיאודוריקיס	בבמע': ליאור יימי
שבריה	צפורים בראש	בבמע': תיאטרון יובל
יום ב' — 22.4.74		
יבניאל	צפורים בראש	בבמע': תיאטרון יובל
יקנעם	מנורת הקסמים	בבמע': תיאטרון מסכות
מגאות התרמון	בובות העץ של אריק	בבמע': תיאטרון יובל
מצפה רמון	שירי תיאודוריקיס	בבמע': ליאור יימי
מ.א. מרחבי — עשרת	שולני ירושלים	

תערוכה מס. 19 — יעקב אייזנשר, בחדרכת הגב' טליה קיפר

כרמיאל	מרכז קהילתי	עד ה'-19.4.74 שעות הביקור: 16.00—22.00 אתח"צ
כפר גליב	חדר ההתאגדות	19.4.74—5.5.74 ימי חדרכה לתלמידים 22—23.4.74 שעות הביקור: 16.00—19.00 אחה"צ

תערוכה מס. 20 — לואיז שץ — עמי שביט, בחדרכת הגב' אתי בליצר

פרדס-חנה	בית „יד לבנים"	עד ה'-21.4.74 שעות הביקור: 10.00—12.00 ; 17.00—21.00 21.4.74—23.4.74 ימי הדרכה לתלמידים 22—23.4.74
חדשה — נעורים	ב"ה"פ	

בולים חדשים

יום הזכרון לחללי צה"ל תשל"ד 1974

יובל אגודת הסופרים העברים

50th anniversary of the hebrew writers association

תיאטרוני ישראל

הבימה — את אטון הלאומי

התיאטרון הקאמרי

התיאטרון העירוני חיפה

שלום שלום ואין שלום — בליאבים ואולם הקטן, מחר 18.4 ב'-8.30

הצילו — בבמי: עדי מקמלר, מחר 18.4 חיפה, יום ב' 22.4 חיפה, **טילבסיר 72**

נעורי ורדה'לה — כבר 18.4 הליאבים, הצגות נוספות: **ה ש ח ף**, פעמים 20.4 תליאבים, יום א' 21.4 תליאבים, יום ב' 22.4 הליאבים

הנ. הנ יוליה — בליאבים ואולם הקטן, מחר 18.4 ב'-8.30, מחר 20.4 ב'-8.30, **מבקר המדינה**, סמל מכונות לקח, יום א' 21.4 עדי

בס"ם בלבן

בקרוב **אריה אליאס** בקומדיה הישראלית **אבא מוצליח אבל עצבני**

ברשימה: „רושמי ריחנוף 93 ומיתר המחזרים

הרשמה בחדרה אינטליגנטית, בכלה נסיון ואחרי שרות צבא לעבודה כמרכזנית ובדפיקה בשפה העברית. בא לפנות בין 9—4 למשרדנו, דיזנגוף 108, תל-אביב.

בהקת „כוורת" סיפורי פוגי

נתניה „שרון"	מחר 18.4	ב'-9.30	
תולון „ריאת"	יום ד' 19.4	ב'-9.30	
ים „בתי האומה"	מוציש 20.4	ב'-8.30	
יפו „אלהמברה"	יום ב' 22.4	ב'-8.30	

תיאטרון יבל מציג: **אלון תשאירי לאלוהות כיקר?** — אילי גורליצקי, תמי סטיבק, דידי סוקוב

קומדיה

הצגות: בית הקפי מחר 18.4 ב'-9.00, נבקהים „הדר" יום ד' 19.4 ב'-9.00, אוניברסיטת בית אורישוריים „בר סיהה" מוציש 20.4 ב'-9.15

טל. „בר-דור" 263178

הצגה בהתת לגיל 15 אמהה!

כתיבה במכונה

תלמדו ב-12 שעות בבי"ס למשחר **„רימון"**

ת"א, רח' דיזנגוף 85 טלפון 281985

שיטה עיוורת פיקות ממשלתי

„מכבי" רמת"ן מארחת:

אשפי הרלם נגד כוכבי ניו-יורק

NEW-YORK STARS VS HARLEM WIZARDS

הופעות בכורה בישראל

תל-אביב „היכל הספורט"

בערב העצמאות ח'-26 — 2 הופעות

24.4.74 בשעות 11.30—6.00 בערב

בהצגה 2 משחק מוקדם של „מכבי" רמת"ן נגד נבחרת הנער.

בהצגה 2 משחק מוקדם, משחק ראווה של ביה"ס לכדורסל של „מכבי" רמת"ן

לתושבי ירושלים	**לתושבי חיפה**	**לתושבי נתניה**
משחק מוקדם שבחנות הצעדי יהד ישראל נגד נבחרת ירושלים בבית הכדורסל בגדרה יומיי ביום העצמאות 25.4 בשעה 6 אחה"צ כרטיסים ב„בהמה"	באולם הספורט „עכו" בתיש 27.4 2 הצגות 9.30—6.30 מכירת כרטיסים „בקופה היאה" הרצל 21	יום העצמאות 25.4 בשעה 2.00 אחה"צ בבורס „מכבי" נתניה כרטיסים ב„סינגל"

לתושבי חולון

ביום שני 26.4 בשעה 3.30 בערב מאצטדיון הכדורסל. כרטיסים במשרדים בחולון

הכינו כרטיסים מראש

לתושבי העמקים והצפון

אצטדיון הכדורסל עין חרוד מאוחד

יום ד' 1.5.74 בשעה 5.30 בערב

כרטיסים בבוצעה האזורית גלבוע „סמן" בעפולה מועצת הפועלים בית שאן

התאחדות עולי ברית המועצות

„אנחנו כאן"

להקת מחול וזמר של עולים מברית המועצות בהשתתפות

100 אנ'ש

תקיים הופעה ביום חמישי 2.5.74 בשעה 8.30 בערב באולם „הבימה".

מכירת כרטיסים במשרדי „יזקי" („לאוי"), כבר דיזנגוף 14, תל-אביב ובקופת „הבימה".

התאחדות עוף הקולנוע

מודיעה

היום 17.4.74 ערב יום הזכרון לשואה ולגבורה

יהיו בתי הקולנוע סגורים בערב

ההצגות היומיות מתקיימות כרגיל.

ביום ה' 18.4.74 כל ההצגות מתקיימות.

התזמורת הפילהרמונית הישראלית

„דון פאסקואלה"

אופרה קומית מאת דוניצטי

ביצוע בימתי

המנצח: **פיירו בלוג'ו**

עם צוות זמרים מהאופרה „לה סקאלה"

בהשתתפות המקהלה הפילהרמונית ת"א

כל הכרטיסים להופעה ב-20.4.74, נמכרו.

הופעה נוספת בתל-אביב מוצ"ש 27.4.74.

ירושלים, מוצאי האומה, יום שני 22.4.74

הופעה מיועדת לתושבי חיפה

(תחבורה פובסחת)

תל-אביב, היכל התרבות, יום חמישי 25.4.74

נותר מספר מצומצם של כרטיסים למכירה.

הנחה לפי תלוש מס' 110.

„מוסיקה של המאה ה'18"

קונצרט מספר 2

המנצח: **סטנלי ספרבר**

סולנים: **הארולד גומברג** — אבוגן, **לוציה פופ**, **אמילי ברנדסן**, **מנשה חדג'ס**, **ויילי הפרנס** ובהשתתפות **המקהלה הפילהרמונית ת"א**.

התכנית: י.ס. באך, ציפרוזה, מוצארט.

תל-אביב, היכל התרבות, יום חמישי, 18.4.74,

חיפה, אולם „ארמון", יום ראשון, 21.4.74,

הנחה למנויים לפי תלוש מס' 108

קונצרט מספר 3

המנצח: **אנדרו דייוויס**

סולנים: **אנדרו דייוויס** — עוגב

סרג'יו פיזדמן — חלילן פיקולו

תכנית: ראפו, הנדל, פרסל, ויוואלדי.

תל-אביב, היכל התרבות, יום שני 22.4.74,

נותר מספר מצומצם של כרטיסים למכירה.

הנחה למנויים לפי תלוש מס' 109

המכירה:

תל-אביב — קופת התזמורת בהיכל התרבות ובמשרד „אתיון".

ירושלים — משרד כהנא, ככר ציון.

חיפה — משרד התזמורת בבית הקרנות ובמשרד גרבר — הר הכרמל.

בימים א'—ה' 13—10 16—18 ובימי שישי — 10—13 בלבד.

כל הקונצרטים מתחילים בשעה 8.00 בערב

כרטיסנאטיק הישראלי

בית עסק לתיירות, פרסומת ופרסום

ביום חמישי 18.4.74 בשעה 18.30 נקרין את הסרט הדוקומנטרי הנודע

„הצער והחמלה"

"LE CHAGRIN ET LA PITIE"

של הבמאי מרסל אופולס

(הסרט דובר צרפתית עם תרגום עברי) 4 שעות הקרנה

הסרט הוזמן על ידי הטלויזיה הצרפתית המסלחתיה אך לא הוקרן על ידה. לדעת היחידות המקצועיה בצרפה מעמיד הסרט בסימן שאלה הריף אורח התנהגותו של עם בתקופת הכיבוש הנאצי.

אנו נאים להציג יצירת מופת זו שהעתק ממנה הושק לאחר סאנונים, ע"י חבי ורליו מנהלת הארכיון הישראלי לקולנוע.

כרטיסים אשר לה"פין בסיפון הקופה של הסינמסק

בולון „קאונטרי-קלוב"

תל-אביב

מציע בילוי נפלא ביום העצמאות

מיום רביעי 24.4.74 עד יום ראשון 18.4.74 במחיר: 330 ל"י למבוגר (כולל מיסים) —250 ל"י לילד עד גיל 12 (כולל מיסים).

המחיר כולל את כל המיסים, 2 ארוחות ליום ומשף יום העצמאות עם ארוחה חגיגית ותכנית אמנותית בגוהה. לרשות האורחים כל מתקני הספורט והבריכה.

מספר המקומות מוגבל!

הזמנות במלון טל. 03—415261

וב„אוץ" ארוח ונופש בע"מ, חיפה טל. 645404

תל-אביב טל. 248306, 632567.

כפר הנוער דוד רזיאל בהרצליה

מוכן לקבל הצעות לקייטנה בחודשים יולי, אוגוסט

עם או בלי פנימיה

נא לפנות בכתב לתד. 23164 ת"א

מיקוד 61230.

אחד הסרטים הטובים ביותר מאז הסנדק — ניוזוויק פוסט

אנטוני קווין הדון מת

THE DON IS DEAD

הצגה בכורה ארצית בש"ק 20.4.74 בקולנוע „חן" ת"א

תיאטרון יבל בנים מציג חוה אלברשטיין והפלטינה

ת"א „בית ארלוזורוב" (אחה) יום ד' 19.4 ב'-9.45

ת"א „בנדיזור" מוציש 20.4 ב'-9

ת"א „בית ארלוזורוב" (אחה) ערב יום העצמאות יום ד' 24.4 ב'-9.30

11.45—9.30 כרטיסים: יוקי לפי דיזנגוף 14 טל. 22445 היכל הבכרדים. טל. (אחה) 283594

טל. בס"דור 263178

סאונה ומסג'

לפי דרישת ציבור לקוחותינו המועדון ימשיך להיות פתוח (גם במשך הקיץ) מ-10.00 עד 21.00

ESQUIRE

סאונה, מסג' תספורת, טפולי פנים, מניקור, פדיקור.

תל-אביב, שלמה המלך 46

טלפונים: 238685, 246409

בירושלים דחוף דרושים 5-7 חדרים מרוהטים

החל מ-1.9.74

ברחביה, טלביה או בית-הכרם

נא להתקשר טלפונית עם צבי רמיב 02-35222 שלוחה 30.

המועצה המקומית נתיבות

מכרז פומבי

לעבודות אחזקת מתקני התשמל בנתיבות

מוזמנים בזה המעוניינים לעבודות קבלנות באחזקת מתקני התשמל בנתיבות. עבודות אלה כוללות: אחזקת מתקני התשמל של המועצה המקומית נתיבות לרבות ותאורת רחובות.

פרטים נוספים אפשר לקבל במזכירות המועצה תמורת סך של —.50 ל"י שלא יוחזרו.

את הצעות יש לשלשל לתיבת המכרזים שבמזכירות המועצה עד להאריך 29.4.74.

שלום דינין, ראש המועצה

השבוע לחיי הכשרונות שבדרך במעריב

בעלי בתולאים

מחר יום ה' 18.4 יפו אלהמברה ב'-9.00

יום ו' 19.4 יפו אלהמברה ב'-9.45

כרטיסים: לאן, אבל יוקי כבר דיזנגוף 14 טל. 227445 תל-אביב

ת.א טל. 225785

מערכות סטראו לכל כיס

פוטו-סטראו פספורט — בן-יהודה 8, תל-אביב

הגה ג

הון שרפא לחיל ומנע מטנו סבל מיותר

ישראל שלנו

אנו ציונים, ישראל ביתנו. היא זקוקה לבדק בית.

מלחמת יום הכיפורים ותוצאותיה חשפו את עומק הסדקים שפשטו בפינות רבות וקובעות של חיינו ואת עוצם הסכנה לקיום המדינה. הן יצרו מימד של דחיפות המחייב התנהגות של עם במצור.

לצורך זה התעוררנו — קבוצות ויחידים, חילוניים ושומרי מצוות, בני עיר, מושב וקיבוץ, בעלי השקפות נבדלות בשאלות מדיניות, כלכליות וחברתיות — לצאת ולעשות מעשה.

ביום י"ח בניסן תשל"ד (10 באפריל 1974) התכנסו נציגי הקבוצות והתנועות:

"ישראל שלנו - התנועה לתמורה"	ארצית
"מעשה לקיום ישראל"	ירושלים
"הקבוצה למערבות יוצרת"	תל־אביב
"התנועה להתחדשות"	חיפה והגליל
"מרץ"	תל־אביב
"תנועת עודד"	ארצית
"קבוצת אוניברסיטת הנגב"	באר־שבע
"איכפת לנו"	תל־אביב
"קבוצת חברי קבוצים בנגב"	הנגב
"קבוצת רופאים וסטודנטים לרפואה"	בי"ח הדסה י"ם
"חוג תנופה"	תל־אביב

בהתכנסות זו שבאה בסיכום דיונים משותפים מן השבועות האחרונים, החלטנו להתאחד לתנועה ציבורית אחת, בלתי־מפלגתית, שתקרא בשם „ישראל שלנו".

מטרותינו:

א. שינוי מקיף של המערכת הציבורית הקיימת בממשלה, בגופים המוניציפליים, במפלגות ובכל הרשויות והמוסדות הציבוריים במדינה — שינוי שיבטיח קשר של ייצוג והאחריות בין הנוף לבוחריו, עידוד והערכת כל חיוב והישג ונתינת הדין על כל מחדל, כשלון ושחיתות.

ב. העמקת המעורבות של הפרט בקביעת גורלו של הציבור ושינוי יסודי בארחות חיינו וסגנונם.

דרכי הפעולה:

פעילות ציבורית פתוחה, בגדר החוק ובדרכים דמוקרטיות, תוך מיצוי כל דרכי המאבק, המחאה והלחץ הציבורי.

— הוקעת כל המשחית והמכער את חיינו ועידוד כל המבריאים.

— הצבת אתגר לשלטון ולפרט על ידי דוגמא אישית בהתנהגות ובהתנדבות למעשים, בגישור הפער החברתי ובהעלאת איכות החיים.

שאיפתנו -

ישראל שטוב לחיות בה, יש טעם להלחם למענה ויש בה הכח להגן על קיומה.

כל השותף לשאיפה זו ונכון למעשה נקרא להצטרף לשורותינו. ת.ד. 24106, ת"א

הודעה: לאנשים שהציעו עזרתם הכספית לתנועתנו — פתחנו חשבון זמני בבנק דיסקונט לישראל סניף כפר הנוער, תל־אביב. שם החשבון: „ישראל שלנו". מספר החשבון 614777. כתובת זמנית: ת.ד. 24106, ת"א.

מערכות סטראו לכל כיס
פוטו־סטראו פספורט — בן־יהודה 8, תל־אביב

המוסד לביטוח לאומי
מקיים סימפוזיון
על הנושא:
משפחה חד־הורית -
החוליה החסרה בבטחון הסוציאלי

אשר יתקיים לרגל חגי 20 שנות המוסד לביטוח לאומי.

הסימפוזיון יתקיים באודיטוריום ע"ש ב. שיסלר, „בית אברהם", רח' הלל, ירושלים, ביום ה' 28.4.1974 (י' אייר תשל"ד) בשעה 16.00—20.00.

התכנית:
- כתובת: ד"ר רבקה בר־יוסף, ראש המכון לחקר העבודה הרווחה
- מר ראובן וולקוב, מנכ"ל המוסד לביטוח לאומי — 20 שנות המוסד לביטוח לאומי
- פרופ' יונה רחנפלד, ראש מחלקת לימודי מ"א, ב"ס ביזולל, האוניברסיטה העברית — חד־הוריות זמנית
- ד"ר דוריה פרן־איזנשטרק, ראש הענף לחקרי התנהגות, אוניברסיטת בן־גוריון — משפחות גרושים וגרושות.
- דיון
- הפסקה וכיבוד קל
- נבי חנה ויל, ב"ס ברוזלר, האוניברסיטה העברית — משפחות אלמנים
- נבי לאה שכטר־הנדלמן, מחי לסוציולוגיה, האוניברסיטה העברית — משפחות אלמנות המלחמה
- דיון
- דברי סיכום: ד"ר רבקה בר־יוסף

לשם קבלת כרטיסי הזמנה יש לפנות לטלפון 02-521461, המחלקה ליחסי ציבור.

המוסד לביטוח לאומי
הודעה למעסיקים
מפקד החברות בקופות החולים
לעניין חוק מס־מקביל
ישרד ביולי 1974

מפקד החברות בקופות החולים לענין חוק מס־מקביל ייערך ביולי 1974. המפקד ייערך על פי השכר שיהולם לעובדים בחודש יוני 1974 (ולא כפי שנאמר באיגרת מס' 1 למעסיק שנשלחה בפברואר 1974).

למשמעות לב המעסיקים — את הצהרות העובדים על חברות בקופות החולים יש לכלול בעמודה 11 של טופס 0101 (לשנת המס 1974).

רק לעובדים שלגביהם לא מתבהל טופס 0101 יכולא טופס הצהרה לכספרן בל/682.

המעסיקים מתבקשים לא להעביר הצהרות אלו לסניפי המוסד לביטוח לאומי אלא לרכזן אצלם. הצהרות אלו תשמשנה בסיס למילוי דו"ח נתונים.

פרטים על דו"ח זה יודיע המוסד באיגרת נוספת למעסיקים.

בוגרת שמינית
מקצוע האחות מכיל עניין ומעניק סיפוק, מקנה מעמד חברתי
מאפשר קידום ופיתוח אישיותך
נמשכת ההרשמה, לבתי־ספר ממשלתיים לאחיות מוסמכות

1. ביה"ס לאחיות ע"ש ע. ילין, ליד ביה"ח הממשלתי רמבם בחיפה, טל. 52 52 21 (04)
2. ביה"ס לאחיות ליד המרכז הרפואי ע"ש דר' ח. שיבא, תל־השומר טל. 75 52 25 (03)
3. ביה"ס לאחיות ליד ביה"ח הממשלתי אסף הרופא, צריפין טל. 96 31 31 (03)
4. ביה"ס לאחיות, אשקלון טל. 41 85 (051)
5. ביה"ס לאחיות ליד בית החולים הממשלתי הלל יפה, חדרה טל. 2 33 35 (063)
6. ביה"ס לאחיות ע"ש שיינברגן, ליד בתה"ח הממשלתי ע"ש ערלוזרוב, תל־אביב, רח' הבריסה מולד 17 טל. 25 34 17 (03)
7. ביה"ס לאחיות ע"ש דר' זיידה, ליד ביה"ח רמבל, חיפה, טל. 68 44 81 (04)

● עם הרשמתן לבי"ס לאחיות, מוענקות הטבות לעובדה הקדמאית.
● עלות חדשות זכאיות לתמיכה במעוד לי קליטת עליה/מרכזי הסטודנטים.
● מתקבלות מועמדות גם ללא תואר סיומיה.
● מרשים נוספים ניתן לקבל מלפנים או בכתב בכתובות ביה"ס לאחיות.
מעוד הבריאות/יחידת האחיות

לשכת הרשמה הממשלתית

מעונין להשקיע
עד 1.000.000
(מיליון לירות)
בעסק מתפתח
כשותף פעיל
או שקט
בחצות גא לפנות
לת.ד. 291 חדרה
שדיות מובטחות

השבוע
נמל האוויר
של העתיד
במעריב
יונתן

הנהג
עשך לך
מנהג —
קח עמך
חייל לדרך

רפד
נוסי וקפיצים, החלפות מודרניות. עבוד גם בבית. מחירים זולים.
טל. משעה 7.00 בערב
662326, חיפה.

למכירה
מחפר ג.ס.ב. 3
שנת ייצור 1968
במצב טוב
טלפון 743765

כתיבה במכונה
תלמוד בכל שעות
הבוקר למשחר
"ריוון"
ת"א, רח' דיזנגוף 85
טלפון 281985
שיטות עיבודים
מקוה ממשלתי

לכל המעוניינים
בגיוד
מרכז יקירי הנר בישראל מסיים לכם כל תשלום לכל מוצרים ... ת.ד. 3333, טל. 225653, 625706; בנצרת, ת.ד. 1172, מלון ... 024-24110; בבאר־שבע ת.ד. 2018, טל. 37312; בבני־ברק ת.ד. 601.

מבצע התרמה
ארצי
17.4.1974

תן יד לתן דוד אדום

מלכה מנה الأصل

טוס היום

C.P.AIR נתיבי אויר קנדיים, חברת התעופה היחידה בישראל המגישה לך את השרות החדש: ברטיס טיסה ללא מזומנים.
עד מועד הנסיעה עליך לשלם רק 10% מערך ברטיס הטיסה ואת יתרת 90% תשלם במשך 15 חודש בריבית דגילה ללא הצמדה לדולר או לאינדקס. בעזרת תוכנית זו תוכל להגיע לכל מקום בעולם ובלבד שתעבור דרך קנדה. חברת התעופה C.P.AIR היחידה הטסה ישירות מישראל לטורונטו - פעמיים בשבוע - טיסות אשר נוחתות במונטריאל.
הטיסות יוצאות מלוד בשעה 7.50 בבקר, דבר המאפשר לך להגיע לטורונטו או מונטריאל בשעות אחה"צ המוקדמות ולהמשיך מיד לכל אחת מערי ארצות הברית, קנדה, אמריקה המרכזית או הדרומית.

שלם מחר

CP Air
נתיבי אויר קנדיים

לקבלת פרטים נוספים פנה אל שוכן הנסיעות שלך או אל: מגדל שלום, ת.ד. 5216 ת"א

במפגש של אנשי מלווה עצמאות ופתוח בוינה ואורחיהם מגרמניה הארצות אחרות, שהתקיים במלון שרתון ב-14.4.74 הוצגו למכירה פומבית והגרלה כלי-כסף ותכשיטים שנתרמו ע"י צורפים וסוחרים של הענף ד' תל-אביבי.

הודות לנדיבותם של המשתתפים במפגש נאסף סכום של 30 אלף לירות לאגודה למען החייל בתל-אביב.

כמו כן הביעו חנוכחים את הזדהותם עם תושבי קרית שמונה ע"י רכישת שתי תמונות שנתרמו ע"י שני צירים ישראליים בסכום של 5,000 לירות שיועברו לשיקום בי"ס בקרית שמונה.

הפעולה אורגנה ע"י מר שוניו אלפר מוינה ומר דגני מנהל מלוות עצמאות ופתוח בוינה.

(מ.)

עיריית רמת-גן

מיכרז מס' 8/74

לבצוע עבודות הרחבת כבישים ברחובות: יהושפט, מלכי צדק, המחבר מלכי צדק עם אחד-העם

עיריית רמת-גן מכריזה בזה על קבלת הצעות מקבלנים לבצוע העבודה הנ"ל.
הסברים ופרטים, תנאי המכרז וטפסי הצעות המחירים אפשר לקבל במחלקת ההנדסה, רח' המעגל 26, ר"ג, בשעות העבודה הרגילות, תמורת תשלום של —,50 ל"י (תשלום זה אינו מוחזר).
כל המעונין במיכרז זה יגיש הצעה מחירים ב-2 עותקים על גבי הטפסים שימסרו לו. ההצעות תוגשנה במעטפות סגורות ותוכסנה לתיבת ההצעות במזכירות העיריה, רח' ביאליק 35, חדר מס' 31, עד ליום שלישי — ח' באייר תשל"ד — 30.4.74 שעה 12.00 בצהריים.
על המעטפה יש לציין: „הצעה להרחבת כבישים ברחובות: יהושפט, מלכי צדק, והמחבר מלכי צדק עם אחד העם".
על מגישי ההצעות לצרף ערבות מתאימה בשער של 5% מהיקף ההצעה לתקופה של 3 חדשים במזומנים או בערבות בנקאית, אחרת לא תדון ועדת ההצעות והחכ' רוות בהצעתו. את הערבות יש להכניס לתוך מעטפה נפרדת, שתצורף כמעטפה נוספת להצעה, ועליה יש לציין: „ערבות למיכרז מס' 8/74".
כערבויות כשירות תתשבנה: 1. הפקדת מזומנים בקופת העירייה; 2. ערבות בנקאית מבנק מוכר; 3. המתאה בנקאית מבנק מוכר; 4. התחייבות כספית של עירית רמת-גן; 5. מכתב לשעבוד כספים בצורות העיריה, מאושר ע"י טבר העיר.
את ההצעות יש להגיש בהתאם לתנאי המיכרז וכל שינוי בהצעה עלול לגרום לביטולה.
בעת הדיון בהצעה תתחשב העיריה ביכולתו הכספית של המציע ובכושרו לבצע את העבודה, כפי שהוגר נבחן מעבודותיו הקודמות, וכן בתקנו ובסיומו בעבודות מסוג זה.
רשאים להשתתף במיכרז זה רק „הקבלנים הרשומים לעבודות מסוג המיכרז, בהתאם לחוק רשום הקבלנים לעבודות הנדסה בארץ תשכ"ט—1969" ותקנותיו.
על המציע לצרף אשור מתאים על רישומו וסיווגו — אחרת לא תדון ועדת המיכרזים בהצעתו. אין העיריה מתחייבת לקבל את ההצעה הזולה ביותר או כל הצעה שהיא.

עו"ד משה ל. מרון, מ"מ ראש העיריה

קופת חולים מכבי

קופת חולים מכבי שמחה להודיע לציבור החברים על

העברת מינהלת הקופה באיזור חיפה והצפון למבנה חדש

ברחוב חיים 6, פינת נורדאו 24.

קבלת קהל במשרדים החדשים תחל ביום א' 21.4.74.

לרגל העברת המשרדים יתקבלו במשרד הישן בימים ה'—ו', 18—19 לח.ז. רק מקרים דחופים.

הסקה ושרותים בע"מ

אספקת מים חמים והסקה מרכזית לבנין

ללקוחותינו הנכבדים!
שני מספרי טלפון לשירותכם:

34876
269522

תל-אביב, רחוב לה-גרדיה מס. 24

קיטים - רמקולים היי-פיי

SEAS

להרכבה עצמית באיכות

dynakit

להשיג בחנויות האלקטרוניקה המובחרות

גבעון אלקטרוניקה בע"מ
רכיבים - מערכות - ציוד מדידה
רחוב השומרים 105, ת-א טל. 266-122

בנק ישראל

מכרז מספר 417

אספקת ארונות מוגנים מפני אש

מתבקשות בזה הצעות לאספקת ארונות מוגנים בפני אש למבנין בנק ישראל בתל-אביב.
טופסי השתתפות ופרטי המכרז ניתן לקבל על ידי פניה למדור המשק והאחזקה בבנק ישראל בתל-אביב, רחוב נחלת בנימין 69.

המועד האחרון להגשת הצעות — 15.5.74.

קומת משרדים חדישה — 15 חדרים

מרכז צפון ת"א, מעליות, חניה וכו'

כניסה מידית בשכ"ח מחיר סביר

שוכרים רצינים יפנו לת.ד. 16512 תל-אביב

משאבות גים - יניקה עצמית

הננו שמחים להודיע שקיבלנו את ההפצה הבלעדית של בית התרשת גודאינף, אנגליה

אספקה מהמלאי של משאבות בעלות יניקה עצמית בקוטר "2, "3, "4 מופעלות ע"י מנוע בנזין, דיזל או בנזין.

מפעל הנגררים בית אלפא
ד.נ. גלבוע טלפון 81920—065 065—81650/1

משרד התחבורה
שירותי נהיגה ורכב

קבלת קהל במשרד הרישוי תולון בשעות אחר הצהרים

הנהלת שרותי נהיגה ורכב מודיעה בזה לכל המעוניינים כי משרד הרישוי בחולון נפתח מחדש בשעות שלאחר הצהרים והוא פתוח לציבור בימים א', ב', ג' ו-ד' מ-15.00—17.30.
בשעות אלה מבצע המשרד את הפעולות שלהלן:

בנושא נהיגה
* חידוש והוצאת רשיונות חדשים;
* מתן כפל רשיון לאחר אבדן הרשיון וחידוש רש' יונות נהיגה לנהגים שבגלל אי השלום קנסות ס' קיבלו טפסים לחידוש הרשיון;
* רישום שינויים ברשיונות נהיגה (שינוי שם, מע' וכו');
* מתן מידע והסברים.

בנושא רכב
* מתן שוברי תשלום, לחידוש תוקף רשיון רכב לאלה שלא קיבלו אותו בדואר;
* רישום העברת בעלות;
* הוצאות כפל רשיון רכב;
* מתן מידע והסברים.

שיפורים בקו 401

מירושלים לת"א וחזרה

תשוך בזמן!
כרטיסי מעבר מהשכונות בירושלים לת"א, וחזרה מת"א לירושלים, נמצאים למכירה בידי הנהגים בשרות העירוני בירושלים ובקופות „אגד" בירושלים ובתל-אביב.
תשוך בכסף!
רוכשי הכרטיסים נהנים מהנחה של 1 לירה בנסיעה של הלוך וחזור.

ההנהלה
(כרטיסי המעבר הופעלו לתקופת נסיון של 3 חודשים).

מסעדת אקרופולים

רח' המסגר 46, ת"א, טל. 32130
שמחה להודיע

שמעתה תהיה פתוחה שוב גם בערבי ימי ב', ג', ד', ה'.

ההנהלה

עודפי ייצוא של חולצות נשים

מבצע מכירה במחסננו
מ-9.00 עד 14.00

כל הקודמת זוכה!

רשל-ניט

רח' ז'בוטינסקי 132, רמת-גן (בחצר)

בעיבות הקריה

מרתף גדול

להשכרה בשכ"ח

בפרטים לפנות לת.ד. 30927 תל-אביב

מסחריות פולקסוגן עם מנוע סאבארי 50,000 ק"מ אחריות למנוע

לימודים

בית־המדרש הממלכתי למורים ולגננות בארשבע

משרד החינוך והתרבות
המחלקה להכשרת עובדי הוראה

בית־המדרש הממלכתי למורים ולגננות בארשבע
מודיע כי

נמשכת ההרשמה
לשנת הלימודים תשל"ה

במגמות הבאות:

1. גננות
2. מורות בכירות לגיל הרך (גננות + מדריכות לגיל הרך א'—ב')
3. מורים לבית־הספר היסודי
   התמחויות: כללי הרות
   כבע
   חינוך מבוגרים
   חינוך מיוחד
4. מורים לחטיבת ביניים
5. מורים מקצועיים
   התמחויות: מוסיקה
   ציור ואומנות
   כיראה
6. מורות חיילות
7. מכינה — לימודי צבא או מגיעים מעל גיל 22 אשר סיימו כיתה י"א. בסיום המכינה יוכלו להתקבל כתלמידים מן המניין בחלק מן הכנסות הלעיל. מוסדנו הוא אחד מעשרת בתי־המדרש המיועדים ליהפך למיכללות

משפר המקומות מוגבל

ליד הסמינר קיימת פנימייה ולתלמידים מחוץ לבארשבע מובטח דיור. משרד החינוך והתרבות יעניק לכל תלמיד הראוי לכך, הלוואה מותנית אשר בתנאים מיוחדים תיהפך למענק.

צה"ל יקבל כל חייב מוש למשמרת העתודה הפדגוגית, במידה שליסודיו יאושרו.

בדבר פרטים נוספים נא לפנות למזכירות בית־המדרש, רחוב וינגייט, ת"ד 65 בארשבע, טלפון 057-77573.

בית ספר לאכסטרנים מישלב

מבצע תעודת בגרות

תל־אביב * חיפה

נפתחות כיתות חדשות

בחודשים אפריל - מאי 74

כיתות ערב	כיתות בוקר
נוער * מבוגרים	מבוגרים

פרטים והרשמה:
תל־אביב: רח' רצקי 53, טל' 263185. שעות 8—14, 17—19
חיפה: רח' שבתאי לוי 26, טל' 520797. שעות 8—11, 4—7

נמשכת ההרשמה בסניפי מישלב

לכיתות ערב

ירושלים: בי"ס כי"ח, רח' כל ישראל חברים. שעות 17—19
חולון: בי"ס רבינים, רח' השומר. שעות 17—19
נס־ציונה: מרכז פועלי נס ציונה. שעות 16—18
רעננה: מרכז פועלי רעננה. שעות 16—19
צפת: בי"ס ממלכתי א', רח' הפלמ"ח, 5—8 אחה"צ
נהריה: מרכז פועלי נהריה, בית פרנק סינמה

לחיילי מילואים משוחררים — הלימודים חינם

התעשיה האוירית לישראל בע"מ

נמל תעופה בינלאומי בן־גוריון

משרד העבודה

האגף להכשרה והשתלמות מקצועית

נמשכת ההרשמה לקורסי:

מכונאות מטוסים (מא"מ)

מתקבלים בוגרים, אחרי שרות צבאי, בעלי השכלה של 10 שנות לימוד לפחות במגמות מכונאות רכב ו/או מתכת.

חשמלאי מערכות מטוסים (חא"מ)

מתקבלים בוגרים, אחרי שרות צבאי, בעלי השכלה של 10 שנות לימוד לפחות במגמות חשמל ו/או חשמל רכב.

* במשך הקורס תשולם למשתתפים בו מילגה.
* למסיימי הקורס בהצלחה מובטחת עבודה מקצועית מעניינת בפרויקטים טכנולוגיים חדישים.
● לקבלת פרטים נוספים, יש לפנות אישית או בכתב אל: יחידת התעסוקה, התעשיה האוירית לישראל בע"מ, נמל־תעופה בן־גוריון.

תיכון רם

הכנה לבחינות בגרות ומוקדמות לחיילים משוחררים - הלימודים חינם

בהתאם לחוק חיילים משוחררים (הוראות שעה) תשל"ד — 1973.

נמשכת ההרשמה לכתות ערב	התחלה ההרשמה לימודי בוקר
מועד אוקטובר 1974	שנת תשל"ה
אפריל 1975	לכיתות י', י"א, י"ב (בכל המגמות)

פרטים והרשמה: רחוב סמולנסקין 7 תל־אביב, טלפון 229960

SECOND CHANCE

אורט ישראל - מבוגרים

החטיבה למנהל

בית הספר התיכון ללימודים אקסטרניים

החלה ההרשמה ללימודים לקראת תעודת בגרות ובחינות מוקדמות לכיתות בוקר וערב

לחייל מילואים משוחרר עפ"י החוק — לימודי חינם

פרטים והרשמה: כל יום בין השעות 8.00—19.00, ביום ו' עד השעה 13.00.
תל־אביב: שדרות דוד המלך 39, טל. 267436, 264193.
שניפי המחוז:
רח' בוגרשוב 66, טל. 225690, 225795.
שדרות החשמונאים 6, טל. 32634.
חיפה: רחוב הנביאים 20, טל. 666182, 664671.
ירושלים: רחוב יפו 68 (בית־טולכור), טל. 226455.
למושבות ומפעלים, קבוצים וישובים אפשרות לארגון קורסים מקומיים לפי דרישה.

המכון לפריון העבודה והייצור

מרכז ההדרכה

חטגמה לייעול משרדי
מודיע על פתיחת קורס
בנושא

השימוש בזמנים סטנדרטיים לעבודות ניקוב

מיועד: לממונים ולאחראיות על חדרי ניקוב, לנקביות בכירות, למייעלים משרדיים, למנתחי מערכות ולטכנאי ייצור.

הקורס יפתח בחודש אפריל
בתל־אביב ובירושלים

פרטים והרשמה: המכון לפריון העבודה והייצור, תל־אביב, רחוב סולד 4, טלפון 253131, שלוחות 347, 310 או בסניף ירושלים, מגרש הרוסים טלפון 02—226066

השבוע

זכרונותיו של מורה

במעריב

יעלר

ביהם המרכזי למלונאות

עיש אריה אבישר
מלון „תדמור"
הרצליה חוף־ים
מודיע על

פתיחת קורס פקידי־קבלה

שיפתח ב־23 במאי 1974
בחינות כניסה מועד ג' 30 באפריל 1974

בדבר פרטים והרשמה נא לפנות למזכירות ביה"ס במלון „תדמור" הרצליה חוף־ים. טל. 938321 בכל ימות השבוע בין השעות 8-15.30 וכן ללשכות העבודה של שרות התעסוקה וביחידה להכוונת חיילים משוחררים.

מלגות ומענקים למתעמדים מתאימים

המכון מודיע על פתיחת הקורסים הבאים:

* שיטות לניהול ופיקוח איכות
* גרפיקה (דו שנתית)
* זיווד אלקטרוני
* קריאת שרטוט
* קרור ומיזוג אויר
* השתלמות בניהול אחזקה
* טרנזיסטורים
* טלויזיה
* השתלמות בצילום

לחייל מילואים משוחרר עפ"י החוק — לימודי חנם

פרטים והרשמה
כל יום בין השעות 08.00 ועד 19.00 בערב, וביום ו' עד השעה 13.00.
משרד הראשי: שד' דוד המלך 39 תל־אביב, טל' 264193, 267436
משרד המחוז: רח' בוגרשוב 66, טל' 225690, 225795
ירושלים: רח' יפו 68 (בית טולכור), טל' 226455
חיפה: רח' הנביאים 20, טל' 664671, 666182

אורט ישראל — המכון להשתלמות מקצועית משולבת — משרד העבודה

השתלמות

למסג'יסטים/ות
בשיטת „שיהאסשו"
בריאות — מרץ — פוטנץ
„בהלרמן" קק"ל 35 ת"א
טלפון: 225229

עכשיו בתקציבות הטיפוח!

בביה"ס ללבורנטים ע"ש נ. סוקולוב

בפקוח משרד החינוך והתרבות ומשרד הבריאות

הרשם מקצוע נדיר ורב ענין!

● לבורנטים רפואיים
● לבורנטים תעשיתיים
(התמחות בציוד מתכות)

דיפלומה מכשלתית מכרת
שכר לימוד מרוכז מכשלתי
הלימודים בשעות אחה"צ.

חייל משוחרר!
מלא זכותך ללימוד חינם
בהתאם לחוק חיילים משוחרים 1973

פרטים והרשמה במשרד:
רח' עזה 13, יפו. טל. 822766

משרד החינוך והתרבות

המחלקה להכשרת עובדי הוראה

בית המדרש

להכשרת יוצאי אוניברסיטאות להוראה תל־אביב

רח' בן־יהודה 193, בנין סמינר ע"ש לוינסקי, קומה ב'

הכשרת מורים

במסלולים: לבית הספר היסודי כתות ג'—ו'
לחטיבת הביניים
לחינוך מיוחד
למקצועות היהדות ולמקצועות שונים.

יוצאי אוניברסיטאות ואקדמאים המעוניינים בהסבה ובהכשרה להוראה יפנו בכתב לשם קבלת ייעוץ בבחירת המסלולים וחוגי התמחות ולשם קביעת ראיון.

דף מידע וטפסי הרשמה יישלחו לכל דורש

הלימודים יתקיימו בשעות אחר־הצהרים

קורס פקידות

לפי תוכנית הבחינות
של משרד העבודה
הפתיחה בסוף החודש

*

כתבנות עברית

הפתיחה כל יום

*

הקורסים במקום משרד העבודה
פרטים והרשמה: בי"ס גינת
רחוב בן זכאי 6 תל־אביב
(ע"י אחד העם 35) טלפון 624775

בי"ס לחשבונאות ומינהל
ע"ש צ. גינת
תל־אביב, הלל־יפה 6

כתיבה במכונה תלמדו ב־12 שעות

בבי"ס למסחר „ריטון" תל־אביב, רח' דיזנגוף 85, טלפון 281985
שיטה עיונית — פיקות ממשלתי

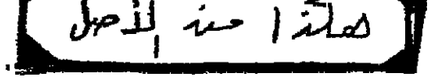

מרכז ההסברה — עצרות זכרון לשואה ולגבורה

יד ושם
רשות הזכרון לשואה ולגבורה

תל־אביב
כנס כיתת
ארגון שארית הפליטה
מרגן בלון
(בהאזור הכרמלי)
כ"ג בניסן תשל"ד, 15.4.74
בשעה 19.30
ד"ר מ. דבורז'צקי
עו"ד ח"כ ש. תמיר
ר. אולבסקי.

גדרה
בית התרבות
כ"ה בניסן תשל"ד, 17.4.74
בשעה 20.00
שלמה טנאי

גבעת עדה
בית הכנסת המרכזי
כ"ה בניסן תשל"ד, 17.4.74
בשעה 17.30
ח"כ י. בן־מאיר

תל־אביב
היכל התרבות
(עצרת באדיש)
כ"ה בניסן תשל"ד, 17.4.74
בשעה 18.30
הרב י.י. פרנקל
עו"ד ח.מ. בסוק
חיים פאבר
ד"ר מאיר דבורז'צקי
ברל פרימר

טבריה
קולנוע אכיס
כ"ה בניסן תשל"ד, 17.4.74
בשעה 20.30
פנחס פרח

בית שמש
בית גיל
כ"ה בניסן תשל"ד, 17.4.74
בשעה 20.00
ח"כ א. אולמרט

יד־אליהו
בבית אשכול
כ"ה בניסן תשל"ד, 17.4.74
בשעה 19.30
פרופ' מ. מושקט

גבעת עליה
מועדון ע"ש פ כן גוריון
כ"ה בניסן תשל"ד, 17.4.74
בשעה 19.30
יצחק אייזנברג

כפר־סבא
קולנוע עמל
כ"ה בניסן תשל"ד, 17.4.74
בשעה 20.00
ח"כ י. שערי

הוד השרון
קולנוע הוד השרון
כ"ה בניסן תשל"ד, 17.4.74
בשעה 20.00
ב"צ קשת
סגן יו"ר הכנסת

נס־ציונה
בית הנרבות
כ"ה בניסן תשל"ד, 17.4.74
בשעה 20.00
ח"כ א. אנקוריון

קרית טבעון
מועדון קהילתי
כ"ה בניסן תשל"ד, 17.4.74
בשעה 20.00
ח"כ א. אפרת

רחובות יד לבנים
כ"ה בניסן תשל"ד, 17.4.74
בשעה 20.00
שמואל רכטמן

נתניה קולנוע שרון
כ"ה בניסן תשל"ד, 17.4.74
בשעה 20.00
אליעזר ליבנה

רמת הטייסים
בבית ההתחדות
כ"ה בניסן תשל"ד, 17.4.74
בשעה 19.30
בינימין וסט

הדר יוסף
בבית ההתחדות
כ"ה בניסן תשל"ד, 17.4.74
בשעה 19.30
ד"ר מנחם בוכוייץ

רמת־גן בית הרבות
של מועצת הפועלים
כ"ה בניסן תשל"ד, 17.4.74
בשעה 19.00
פרופ' ד"ר א. טרטקובר

מגדל העמק
בית גיל
כ"ה בניסן תשל"ד, 17.4.74
בשעה 20.00
יוסף בנקובר

יבנה מרכז קהילתי
כ"ה בניסן תשל"ד, 17.4.74
בשעה 19.00
זאב צור

גבעת שמואל
בית העם
כ"ה בניסן תשל"ד, 17.4.74
בשעה 19.30
ח"כ י. שריד

שפייה
אולם התרבות
כ"ה בניסן תשל"ד, 17.4.74
בשעה 19.45
צבי גונן

רחובות
השוטרים 3
כ"ה בניסן תשל"ד, 17.4.74
בשעה 19.00
בנימין מאירצ'ק

פרדס־חנה כרכור
בבית ההסתדרות
כ"ה בניסן תשל"ד, 17.4.74
בשעה 19.30
דוד טבצ'ניק

תל־אביב
היכל התרבות
כ"ה בניסן תשל"ד, 17.4.74
בשעה 20.45
אבא אבן, יו"ר החוץ
יצחק ארצי
ס. גראייק
הרב ח.ד. הלוי שליט"א

קרית־גת
קולנוע היכל העשור
כ"ה בניסן תשל"ד, 17.4.74
בשעה 20.30
משה יובל

רמת רזיאל
בטעקין
כ"ה בניסן תשל"ד, 17.4.74
בשעה 20.00
חיים זהר

באר־שבע
בית העם
כ"ה בניסן תשל"ד, 17.4.74
בשעה 20.30
ח"כ מיכאל חזני

חדרה
יד לבנים
כ"ה בניסן תשל"ד, 17.4.74
בשעה 20.00
ח"כ י. בן־אהרון

שדרות
בית העם
כ"ה בניסן תשל"ד, 17.4.74
בשעה 20.00
מאיר בץ

עפולה
אולם מועצת הפועלים
כ"ה בניסן תשל"ד, 17.4.74
בשעה 20.00
אינג' ראובן גל

חיפה
היאפורון שירותי
כ"ה בניסן תשל"ד, 17.4.74
בשעה 20.00
ל. דולצ'ין
אברהם כהן

מבוא חמה
רמת הגולן
בחדר האוכל
כ"ה בניסן תשל"ד, 17.4.74
בשעה 19.00
יצחק ארנון

בארות יצחק
בחדר האוכל
כ"ה בניסן תשל"ד, 17.4.74
בשעה 20.30
ראובן גולן

קרית מלאכי
בית גיל
כ"ה בניסן תשל"ד, 17.4.74
בשעה 19.30
אלכסנדר צ'רסקי

קרית שלום
בבית ההסתדרות
כ"ה בניסן תשל"ד, 17.4.74
בשעה 19.30
עו"ד דב שילנסקי

נהה שרת
כ"ה בניסן תשל"ד, 17.4.74
בשעה 19.30
דוד שטוקפיש

אשדוד
קולנוע אולימפיה
כ"ה בניסן תשל"ד, 17.4.74
בשעה 20.00
ברוך דובדבני

כרמיאל
במרכז תרבות נוער
כ"ה בניסן תשל"ד, 17.4.74
בשעה 18.30
דניאל בן נחום

חולון
יד לבנים
כ"ה בניסן תשל"ד, 17.4.74
בשעה 20.00
הלל זיידל

גבעתיים
בית ראשונים
כ"ה בניסן תשל"ד, 17.4.74
בשעה 20.00
ד"ר משה בייסקי

בת־ים
קולנוע רמת יוסף
כ"ה בניסן תשל"ד, 17.4.74
בשעה 19.00
שר הבריאות
ויקטור שם טוב
אנושקה פרימן

בית שאן
אולם דוד
כ"ה בניסן תשל"ד, 17.4.74
בשעה 20.00
צבי פלורמן

רמת־גן
קולנוע אורנע
כ"ה בניסן תשל"ד, 17.4.74
בשעה 20.00
א. קרן פז

ירושלים
מרכז קהילתי קרית מנחם
כ"ה בניסן תשל"ד, 17.4.74
בשעה 18.00
שמואל שמחוני

רמת אביב
בבית ההסתדרות
כ"ה בניסן תשל"ד, 17.4.74
בשעה 19.30
ח"כ שלום לוין

טירת הכרמל
אולם אכפיתיאטרון
כ"ה בניסן תשל"ד, 17.4.74
בשעה 19.00
ברל רפטור

קרית שמונה
בית מועצת הפועלים
כ"ה בניסן תשל"ד, 17.4.74
בשעה 19.00
ד"ר מ. שש

רעננה
קולנוע אורות
כ"ה בניסן תשל"ד, 17.4.74
בשעה 20.00
אנשל רייס

לוד
מועדון ההסתדרות
כ"ה בניסן תשל"ד, 17.4.74
בשעה 20.00
לוי יצחק הירושלמי

צפת
קולנוע אור
כ"ה בניסן תשל"ד, 17.4.74
בשעה 19.30
ח"כ מ. שוחל

יהוד
בית הכנסת
כ"ה בניסן תשל"ד, 17.4.74
בשעה 18.00
ח"כ מ. בן פורת

דימונה
מרכז קהילתי
כ"ה בניסן תשל"ד, 17.4.74
בשעה 20.30
ח"כ י. בארי

אילת
בית פילים מוריי
כ"ה בניסן תשל"ד, 17.4.74
בשעה 20.30
גד כץ

ירושלים
הר הצופים (משענות)
כ"ה בניסן תשל"ד, 17.4.74
בשעה 20.00
בנימין יפה

עכו
בית התרבות
כ"ה בניסן תשל"ד, 17.4.74
בשעה 20.00
דוד כוכבי

אור עקיבא
בית פירלמן
כ"ה בניסן תשל"ד, 17.4.74
בשעה 19.00
אריה פלטאו

קבוץ אפיק
רמת הגולן
בחדר האוכל
כ"ה בניסן תשל"ד, 17.4.74
בשעה 20.30
אריה דרור

ירושלים
גבעת רם
כ"ה בניסן תשל"ד, 17.4.74
בשעה 20.00
פנחס אליאב

תל־אביב
ביה"ס הנרול
כ"ה בניסן תשל"ד, 17.4.74
בשעה 19.45
הרב יצחק ידידיה
פרנקל

ירושלים
הר הצופים (משענות)
כ"ה בניסן תשל"ד, 17.4.74
בשעה 20.00
פרופ' י. אליצור

קרית חיים
יד לכביב והתעגנה
כ"ה בניסן תשל"ד, 17.4.74
בשעה 10.00
פנחס ליכטנשטיין

חצור
בית שרת
כ"ה בניסן תשל"ד, 17.4.74
בשעה 19.00
אברהם אגסי

ירושלים
בית אבות (בן גמלא)
כ"ה בניסן תשל"ד, 17.4.74
בשעה 19.30
אהרון ביר

קבוץ תל יצחק
כ"ה בניסן תשל"ד, 17.4.74
בשעה 18.30
משה קול, שר התחבורה
יצחק ארצי
משה קלכהיים

חיפה
ביה"ס המרכזי
כ"ה בניסן תשל"ד, 17.4.74
בשעה 19.00
מר י.מ. מאלי
י.א. פלבניק
הרב מ.צ. גריה
ד"ר ב. אילתי

רמת אביב
בית אבות מטעו
כ"ו בניסן תשל"ד, 18.4.74
בשעה 16.00
יעקב אפלבוים

גבעת וושינגטון
בבמבר
כ"ו בניסן תשל"ד, 18.4.74
בשעה 20.00
שלמה גולדשמידט

ירושלים
פנימית מיאר
כ"ו בניסן תשל"ד, 18.4.74
בשעה 20.00
יוסף פולטיס

אבן יהודה
בית יחיאל
כ"ו בניסן תשל"ד, 18.4.74
בשעה 20.00

באר־שבע
היכון מקיף ב'
כ"ו בניסן תשל"ד, 18.4.74
בשעה 10.00
דב רובין

תל־אביב
היכון שלוה
כ"ו בניסן תשל"ד, 18.4.74
בשעה 08.00
יונה בורנשטיין

פתח־תקוה
בימ"ר המורות (נה עוז)
כ"ו בניסן תשל"ד, 18.4.74
בשעה 12.00
ד"ר ב. הלפרן

חיפה
היכון עירוני א'
בית ההסתדרות ק. אליעזר
כ"ו בניסן תשל"ד, 18.4.74
בשעה 10.00
רבקה קוויאטקובסקי־פנוסיק

ראש העין
ב"ס היכון מקיף
כ"ו בניסן תשל"ד, 18.4.74
בשעה 11.00
יעקב שפטינסקי

בנימינה
אולם ביה"ס אשכולות
כ"ו בניסן תשל"ד, 18.4.74
בשעה 19.00
שרה שטרן־קטן

מושב קטיף
בבית התרבות
כ"ו בניסן תשל"ד, 18.4.74
בשעה 18.30
אליהו אביהר

נחלת יצחק
בית הקברות (ליד המצבה
לזכר קדושי טרבלינקה)
כ"ו בניסן תשל"ד, 18.4.74
בשעה 16.00
השר גדעון האוזנר
הרב יצחק ידידיה
פרנקל
אנשל רייס

קרית גת
ב"ס מקיף ע"ש רוגוזין
כ"ו בניסן תשל"ד, 18.4.74
בשעה 12.00
א. קרן פז

רמת־גן
היכון רכ"ב
כ"ו בניסן תשל"ד, 18.4.74
בשעה 10.00
ח"כ עקיבא נוף

רמת־גן
אורנ ע"ש קרייניצי
כ"ו בניסן תשל"ד, 18.4.74
בשעה 09.00
ישראל אידלמן

יער הקדושים
(ליד אשתאול)
כ"ו בניסן תשל"ד, 18.4.74
בשעה 14.30
הרב ידידיה פרנקל
החזן יעקב סמק

רחובות
ב"ס אורנ
כ"ו בניסן תשל"ד, 18.4.74
בשעה 01.00
אליהו אביהר

בית לוחמי הגיטאות
כ"ו בניסן תשל"ד, 18.4.74
בשעה 18.00
השר ישראל גלילי
(דבר הלוחמים)

ירושלים
תיאטרון ירושלים
כ"ו בניסן תשל"ד, 18.4.74
בשעה 08.30
אברהם ויין

יד מרדכי
כ"ו בניסן תשל"ד, 18.4.74
בשעה 17.00
יצחק רבין, שר העבודה
שלום חולבסקי

נוה מונסון
ב"ס אורנים
כ"ו בניסן תשל"ד, 19.4.74
בשעה 10.00
אברהם הס

באר־שבע
היכון מקיף ב'
כ"ו בניסן תשל"ד, 19.4.74
בשעה 10.00
ח"כ א. מויאל

ירושלים
פנימית מיאר
כ"ט בניסן תשל"ד, 21.4.74
בשעה 20.30
יונה בן ששון

ירושלים
מועדון פנסיונרים
ל' בניסן תשל"ד, 22.4.74
בשעה 17.30
הרב שמואל נתן

תיאטרון ירושלים
כ"ה בניסן תשל"ד, 17.4.74
ערב הקרנות סרטים:
בנושא: „השואה והגבורה"
בין השעות 16.00—23.00
הכניסה חופשית

— ציון ושמור —

המרכז לטלוויזיה לימודית

תכניות מיוחדות ליום הזכרון לשואה ולגבורה

פגישה עם טופר
שיחה עם הטופר אהרון אפלפלד
יום ב', כ"ג בניסן, 15.4 שעה 13:40 שעה 16:55
יום ו', כ"ז בניסן, 19.4 שעה 12:00 שעה 16:45

יומנה של אנה פראנק
הבחנית הנה כרון בספר רה על בורלה של מכפחת פראנק ב'כ הכיבוש הנאצי בהולנד וקוראה קטעים ביומנה של אנה. היומן נכתב במסתור. אך הוא גדוש באהבה חיים והופש.
יום ד', כ"ה בניסן, 17.4 שעה 08:40 שעה 13:40
יום ו', כ"ז בניסן, 19.4 שעה 08:40
יום א', כ"ט בניסן, 21.4 שעה 13:20

בדמייך חיי
סרט הישודי על תקופה הנואה
יום ה', כ"ו בניסן, 18.4 שעה 09:30

יד ושם
דף מתוך ספרו של אהרון מגד
יום ה', כ"ו בניסן, 18.4 שעה 16:00

הכיתה
סרט הבספר על גורל הבריה לכיתה של אנה פראנק.
הסרט יוהה בדיון.
יום ה', כ"ו בניסן, 18.4 שעה 11:05 שעה 16:12
יום ו', כ"ז בניסן, 19.4 שעה 10:40 שעה 12:30
(במסגרת החכנית „בציות חינוך הבריתי")

אודים מוצלים מאש
אנשים שעברו את תקופה הנואה כבדים בצייר את חוויותיהם.
יום ו', כ"ז בניסן, 19.4 שעה 16:15

— ציון ושמור —

הטכניון מכון טכנולוגי לישראל
ארגון הסגל האקדמי — ארגון העובדים
אגודת הסטודנטים — ארגון המהנדסים והמדענים

עצרת זכרון לשואה ולגבורה

תתקיים ביום חמישי כ"ו בניסן תשל"ד 18.4.74 בשעה 12.00 בצהרים באולם העצרת ע"ש צ'רצ'יל, קרית הטכניון.

דברים:
כר יוסף עמי מכונה לבמיא הטכניון למינהל ופיננסים
עו"ד שמואל תמיר ח"כ
קריאה: שמואל עובד

— הציבור מוזמן —

חברת התעופה לישראל

אגף הבצוע

מברז מס' 74/1644

החברה מזמינה בזה הצעות לבצוע עבודות צרת — (מפלדה) לכיבוי־אש במחסני החברה בביה"ד צון.

פרטים וטופסי המכרז אפשר לקבל תמורת תשלום של —.30 ל"י במשרדי אגף הבצוע, רחוב מקוה ישראל 5, תל־אביב, בין השעות 09.00—12.00, עד יום שני — 22.4.74.

הצעות תתקבלנה עד יום שני 29.4.74, שעה 12.00.

אין החברה מתחייבת לקבל את ההצעה הזולה ביותר או כל הצעה שהיא.

ציבור חופשי

עצרת זכרון לשואה ולגבורה

תתקיים הערב, 17.4.74, בשעה 8.00
בבית „יד לבנים", שדרות קוגל 11 חולון.

בהשתתפות: ח"כ — הלל זיידל
ראש העיר — פנחס אילון
הציבור מוזמן

המשכן החדש לאמנות
הודעה

במשכן לאמנות חולון, רחוב חומה ומגדל 41
מוצגת תערוכה מיצירותיו של

יגאל תומרקין

שעות הביקור: בימי חול מ־17.00—20.00.
בשבתות וחגים מ־10.00—13.00.

הציבור מוזמן

שיח חברים על

עמוס בן־דוד ז"ל

יתקיים ביום שני 22.4.74 ל' בניסן תשל"ד, בשעה 18.00 בביה רוני בן דוד ועמיעד, בנהלל.

הברים ידידים, פקודים ומפקדים מזמינים.

המשפחה

עירית אשקלון — **מועצת פועלי אשקלון**

היום, יום רביעי, כ"ה בניסן תשל"ד, 17.4.74

ערב יום הזכרון לשואה ולגבורה ולזכר קרבנות הדמים בקרית שמונה

תתקיים בשעה 7 בערב במרכז הנוער (מתנ"ס) בסכנת שמשון

עצרת הזדהות

בהשתתפות: רבני העיר
מ"מ ראש העיריה מר ברוך אבוחציירה
מזכיר מועצת הפועלים מר יצקב אלון
חברי מועצת העיריה וחברי מזכירות
מועצת הפועלים
וכן תלמידי בתי הספר התיכוניים בעיר

תושבי העיר מוזמנים

כתיבה במכונה
תלמדו ב־12 שעות
במי"ס למשחר
„ריפון"
ת"א, רח' דיזנגוף 45
טלפון 281985
שיטה עיונית
פיקות ממשלתי

הנהג
עשה לך
מנהג —
קח עמך
חייל לדרך

בית לוחמי הגיטאות / הוצאה לאור
הוצאת הקיבוץ המאוחד
הופיע
אלן בולוק
היטלר
אנטומיה של רודנות
תרגם מאנגלית: נ. אריך
שני כרכים, 654 עמ' עם מפות ודיאגרמות

המחיר: —.68 ל"י

„עם הספר הזה התייצב בולוק בשורה הראשונה של ההיסטוריונים בני זמננו". פרופ. א.ל.ל. שילוף
„הביאוגראפיה הזאת — — — היא הישג מופלא; מקיפה מאד, בהירה וכתובה בכשרון רב". פרופ. טרוור־רופר

החל מהיום - 17.4 עד 1.5
מכירה מיוחדת
10%-30% הנחות
מהמחירים הקיימים

*סלונים*סדורי קיר*חדרי שינה*מנורות
*שולחנות כתיבה*פינות אכל*כורסאות*

SCANDINAVIAN FURNISHERS

תל אביב: רק בסניפנו החדש- רח' צ'ייטלין 18, טל. 260336
חיפה: רח' פבזנר 11 טל. 646707, 643443

ביג'ו-ליניאל

האוניברסיטה העברית בירושלים

בית הספר למינהל עסקים

מיסודה של קרן בנק דיסקונט לישראל

בית הספר למינהל עסקים מבצע עתה פעולה לעדכון כתובות בוגריו לצורך שמירת על קשר והודעות על פעילויות מתוכננות. פעולה זו גובעת מכך שבמרוצת השנים רבים מבוגרי בית הספר החליפו כתובות ונחתק עמם הקשר.

בוגרי בית הספר למינהל עסקים ששינו כתובותיהם ואשר לא קבלו לאחרונה הודעות והזמנות מבית הספר מתבקשים לעדכן בכתובותיהם החדשות.

נא גזור את התלוש הלמטה, מלאו ושלח אותו בהקדם.

לכבוד
מזכיר בית הספר למינהל עסקים
מיסודה של קרן בנק דיסקונט
האוניברסיטה העברית בירושלים
א.נ.,

הנדון: עדכון פרטים אישיים

שם המשפחה | שם פרטי | טלפון
מקום העבודה | הזקיקיד | טלפון בעבודה
כתובת פרטית | חתימה

פיס עם ספח - סיכוי מיוחד רבע מיליון במכה אחת!

מפעל הפיס

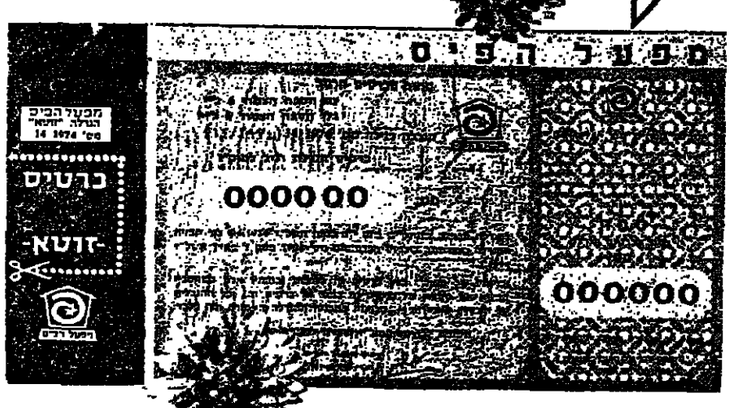

לשכת הכרטיס המתלהלים

יש לרשום בלאטרי בארץ

המועצה המקומית מצפה רמון
מכרז מס' 3/1974

המועצה המקומית מצפה רמון מזמינה הצעות לביצוע העבודות כדלקמן: —

1. בנית מלתחות למגרש כדורגל.
2. השלמת בנית בית-הכנסת הדו-עדתי
3. תוספת ופתוח לבית שחיטה
4. שפוך מתקני משחקים
5. שפוך משרדי המועצה
6. שפוך מקלטים
7. חציבה לחבור מקלטים לרשתות חשמל וביוב.

א. מעבדות המפורטות בסעיפים 1 ו-2 ראשים להש־תתף קבלנים רשומים כחוק לגבי עבודות אלו.

ב. את החומר להגשת ההצעות ניתן לקבל במחלקת ההנדסה של המועצה המקומית בשעות העבודה הרגילות תחל מיום 15.4.1974 תמורת תשלום שלא יוחזר.

ג. את ההצעות במעטפות סגורות יש לשלשל בתיבת המכרזים אשר תוצב במשרדי המועצה עד ליום 6.5.1974 בשעה 12.00.

ד. אין המועצה מתחייבת לקבל את ההצעה הזולה ביותר או כל הצעה שהיא.

בכבוד רב,
א. שפירא — ראש המועצה

ביתחנו שיטות חדשות במבני תעשיה

מתאימות בייחוד לתנאי הארץ.
השלמה, ובשלבי בניה ותכנון 50.000 מ"ר.

עבור: חב' אלקטרה, הכשרת הישוב, חב' כלכלת ירושלים, מגא"ב, משרד הבריאות, נמרא לעיבוד שבבי-חולון, ביחד אלקטרה, ביחד מיקן, אמי-בימטר, תעשיה צבאית וכו'.

יתרונות: * קירות ועמודים מבניה קשה.
* חזקה צבעית מעולה נרשום לפטנט.
* אחזקה מינימלית.
* בטיחות מירבית.
* ניתן להוסיפה למיש אזר.
* הקמה מהירה.
* גובה ותנאי המאפשר ניצול למלוית מחסנה בגובה.
* מבנים כלכליים.

שימושים: לתעשיה קלה ובינונית, ותעשיות נקיות, אחסנה וכו'

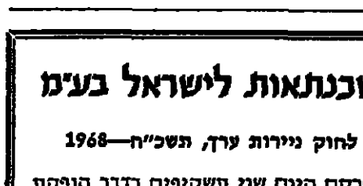

אנו מקימים מפעלים ב"מחיר מפתח" - "TURN KEY"

אבמץ בעמ אנו משקיעים בביתחון - זה טוב לך ולנו.
החברה להנדסה ולביתחון.
רחוב פרץ חיות 5 תל-אביב, טל. 288521

„עמידר" — החברה הלאומית לשיכון עולים בישראל בע"מ — ענף התחבורה

מברז

החברה מציעה למכירה את המכוניות הרשומות מטה:

סוג	מספר	תוצרת	שנת ייצור	
פרטי	325—648	פורד (גרנדה)	1973	אוטומטי
פרטי	288—395	ב.מ.ו. 2000	1971	אוטומטי

בדבר פרטים להגשת הצעות, יש לפנות למשרדנו הראשי, שד' שאול המלך 39, תל-אביב, לענף התחבורה, בין השעות 8.00—14.00, עד לתאריך 24.4.74.
אין החברה מתחייבת לקבל את ההצעה הגבוהה ביותר, או כל הצעה שהיא.

בנק לפתוח ולמשכנתאות לישראל בע"מ

הודעה בהתאם לסעיף 23 לחוק ניירות ערך, תשכ"ח—1968

ניתנת בזה הודעה כי הבנק פרסם היום שני תשקיפים בדבר הנפקת שתי סדרות של אגרות חוב כדלקמן: —

סדרה 51 — 4% אג"ח 1984 בסכום נקוב כולל של 15,000,000 ל"י (מהן 7,500,000 ל"י ע.נ. למוכ"ז ר-7,500,000 ל"י ע.נ. רשומות על-שם) צמודות למדד המחירים לצרכן שיפורסם עבור חודש אפריל 1974 (קבוצה א') עד חודש אוגוסט 1974 (קבוצה ה').

סדרה 52 — 4% אגרות חוב 1979—1988 בסכום נקוב כולל של 30,000,000 ל"י רשומות על-שם צמודות למדד המחירים לצרכן שיפורסם עבור חודש אפריל 1974 (קבוצה א') עד חודש אוגוסט 1974 (קבוצה ה').

עותק מהתשקיפים והעתק מהחיתר לפרסומם הוגשו לרשם החברות.

רשימת החתימות לאגרות החוב תפתח ביום 18 באפריל 1974 בשעה 8.30 לפני הצהריים ותסגר ביום 31 באוגוסט 1974 בשעה 12.00 בצהריים. הזכות בידי החברה לסגור את רשימת החתימות לפני כן.

עותקים של התשקיפים ניתן להשיג בבנקים ואצל סוכני ניירות ערך, החברים בבורסה לניירות ערך בתל-אביב בע"מ.

הזמנות לאגרות החוב יש להגיש לבנק באמצעות בנק דיסקונט לישראל בע"מ, סניף ניירות ערך, רחוב יהודה הלוי 38, תל-אביב.

הודעה זו אינה מהווה הזמנה לציבור לרכוש את ניירות הערך המוצעים.

17 באפריל 1974.

משרד הבריאות שרותי אספקה

ת.ד. 7094, תל-אביב

מכרז מס' 55/413/74

נתנת בזה הודעה לציבור כי שרותי אספקה מבקשים הצעות ל:

אספקת אבזרות צמר

פרטים אפשר להשיג במזכירות שרותי האספקה, רחוב נחלת יצחק 15, תל-אביב, טל. 253202 בשעות הרגילות. את ההצעות יש להגיש ב-3 העתקים במעטפה שאפשר להשיג בשרותי האספקה.

מועד אחרון להגשת ההצעות הוא 5.5.74 בשעה 12.00 לפי הכתובת: ועדת הרכישות המרכזית, משרד הבריאות ירושלים, סן־סימון, רח' תבאי 2 ת.ד. 1176.

על המציע לצרף ערבות בנקאית של 10% מערך הצעתו כערבון לקיום תנאי ההצעה באם תתקבל.

אין שרותי האספקה מתחייבים לקבל את ההצעה הזולה ביותר או איזה הצעה שהיא או להזמין את כל הכמות ממציע אחד.

פ. ראיזרודסקי, מנהל שרותי אספקה

נופש מרגיע

לרשותנו מבחר גדול ומגוון של מקומות נופש ומרגוע בכל הארץ. עבור עבורך את המקום המתאים לך

הזמן כבר עתה לשבועות ולחופש הגדול

שרותנו ניתן חנם

קוסמוטורס
ת"א, אלנבי 109.
611981-2 .612587.70

עיריית אשדוד
מכרז פומבי מס' 12/74

אחזקת רשתות הביוב והניקוז בעיר אשדוד

עיריית אשדוד מכריזה בזה על קבלת הצעות מקבלנים לביצוע אחזקת רשתות הביוב והניקוז בעיר אשדוד.

המציע יהיה בעל כשר ותיק קדם ובעל ציוד מכני למיקוי קו ביוב. המציע יהיה חייב להכיה לעיריה את כושרו לבצע את העבודות האמורות בחוזה.

העיריה תהיה רשאית לחקור בדבר יכולת האשראי, כושר הימון והכושר המקצועי של בעל ההצעה והוא יהיה חייב לספק את מלוא המידע להנחת דעתה, לרמות מכונני חמלצה.

מסמכי המכרז ופרטים נוספים אפשר לקבל במח' הסכ־נית בשעות העבודה הרגילות תמורת תשלום של —.100 ל"י שלא יוחזר.

את ההצעות יש לשלוח בשני עותקים בדאר רשום בלבד למזכיר העיר, במעטפה המקורית לא יאוחר מיום 6.5.74 בצירוף ערבות בנקאית או הוראות עיכוב כספים ממנו העיריה או ערבות של חב' ביטוח או שיק בנקאי בסכום של —.50,000 ל"י. הצעות ללא ערבות כנ"ל לא תובאנה לדיון.

את ההצעה יש להגיש בהתאם לתנאי המכרז כולל תנאי התשלום ופיצול העבודות כמפורט במסמכי המכרז וכל שינוי בהם עלול לגרום לביטולה.

אין העיריה מתחייבת לקבל ההצעה הזולה ביותר או כל הצעה שהיא.

אינג' צ. צילקר — ראש העיריה

חיסול
רהיטים עתיקים וחפצי אמנות

לרגל פרישה לגמלאות המחירים יותר זולים מלפני שנה

ב.ג., בוגרשוב 55, ת"א
טל. 286658 10.00-13.00
17.00-19.00

אברהם עמיר

בית-תרושת לממות נוער ותודי שינה.
אולמי הצוגה ומכירה:
תל-אביב, רח' העליה 62 טל 821584

* מיטות וארונות נוער במבחר דגמים וצבעים
* מזרונים מכל הסוגים עם בדי מזרון ובדי ריפוד
* מפיצים בלעדיים לבד „עמירנה"

מיטות נוער עמיר מתאימות לכל הגילים

אל תבזבז מים

אבד בוקסר

כבן שנה, חום עם חזה לבן
נעלם מאז פסח
המוצא חישר מתבקש בהתנוים להתקשר 055-92286
ויבוא על שכרו

הוכיח מעדיף נוער

בגליון השבוע:

לחיי הכשרונות שבדרך

דיווח מלא מהתחרות לגילוי כשרונות צעירים שנערכה ב„היכל התרבות" על-ידי „מעריב-לנוער" ו„זיצ'ו"

זכרונותיו של מורה	על בנים ועל הורים
ידידות ללא אהבה	הקרקס ההולנדי
נמל האוויר של העתיד	ליום השואה: חזרתי מעמק הבכא
איזה בילוי מעדיף הנוער	כדורסלני בסמ"ת במקום 5 באירופה
לשכת מודיעין	בידור-עשרה

בין פותרי החידות יוגרלו 5 תקליטים אריכי-נגן מתוצרת RCA

והשבוע: להיטיה של נאדה

תויד למד"א

هكذا من الأصل

דרושים

למפעל בטחוני בחיפה

דרושים:

* מהנדס רכב
(ניסיון במנועים)
* טכנאי מכונות
* טכנאי רכב
* שרטט מכונות
* מחסנאי מתכות
* מחסנאי כלי עבודה
★ פקיד חשבונות
(רצוי ניסיון בשכר)
★ פקיד למחלקת כח אדם
(ניוס, ראיון עובדים, רצוי מיל רשיון נהיגה).

שעות העבודה 06.45—16.00

נא לפנות בכתב בצרוף קורות חיים השכלה וניסיון קודם לת.ד. 2039 צ.ה.ל. לגו השפה לנהריה, כרטיאל, נצרת, עפולה, חדרה.

מחפשים

מזכיר/ה

למערכת עתון כלכלי

נא לפנות בכתב"יד, הוך ציון פרטים על השכלה, עיסוקים קודמים. מהירות הדפסה במכונת־כתיבה, ידיעת שפות חדרישות שכר. אל ת.ד. 1194 תל־אביב 61000.

סודיות מובטחת

לחברה לניהול פרויקטים

דרושים

מהנדסים והנדסאי־בנין

לעבודות באיזורים הבאים:

1. צפת
2. טבריה
3. עכו
4. חיפה
5. תל־אביב

הכישורים הדרושים:
מהנדסים והנדסאים בעלי ניסיון בביצוע ו/או פיקוח על הבנייה, בעלי שליטה טובה בשפה העברית

התנאים למתאימים ייקבעו בהתאם לכישורים

נא לפנות בכתב יד בצירוף קורות חיים לת.ד. 53008 תל־אביב סודיות מובטחת

המועצה המקומית יבנה
מכרז פומבי 3/74

בהתאם לסעיף 13 לצו המועצות המקומיות (שירות עובדים) תשכ"ב 1962, מכריזה בזה ה־מועצה על משרה פנויה כדלקמן: —
מכרז מס' 3/74
תואר המשרה —

מנהל חשבונות ראשי

דרגת המשרה י"ד
שעור המשרה — 1.0
תאור התפקידים: — אחראי על מערכת הנהלת חשבונות של המועצה הכוללת חשבונות הקציבים בלתי רגילים, חשבונות מסים ומיס, עריכת דו"חות כספיים תקופתיים ושנתיים, אחראי על צוות עובדים של 5—4 עובדים, אחראי על סעקב ביצוע התקציבים.
דרישות המשרה:
בעל תעודה בהנהלת חשבונות סוג ד'.
ידיעת השפה העברית על בוריה רצויה גם שפה זרה.
בעל כושר מיהול משא ומתן עם קהל.
בעל כושר סיגנון ותכתובת.
בעל נסיון של 3—2 שנים בתפקיד דומה.
המועמדים יעברו בחינה פנימית כתובה.
המועמד יצטרך לגור בסבבה עם קבלת קביעות.
בקשות למכרז יש להגיש להנהלת המועצה עד יום שלישי 30.4.74 שעה 12.00 ספטים אפשר להשיג במשרדי המועצה ובמינהלים חמחוזיים וחנטוניים של משרד הפנים.

מאיר שטוריות — יו"ר המועצה

דרושה

מנהלת חשבונות

בעלת נסיון של 3 שנים לפחות

לפנות בכתב בצרוף קורות חיים ושכר מבוקש לת.ד. 21126

(אפשרי חצי משרה)

למשרד ליחסי ציבור

דרוש תקציבאי

מועמדים רציניים מתבקשים לפנות בכתב יד ברור לת.ד. 16091 תל־אביב. בצירוף וחלולות חיים. נסיון בעבודה ובציון השכר המדרש.

סודיות מובטחת

למשרד רואי־חשבון בתל־אביב

דרושים

עובדי ביקורת

לפנות בכתב לת.ד. 1340 תל־אביב

פרטיות מובטחת

לחברה ארצית להנדסה

דרושה

מזכירה מנוסה

הכישורים הדרושים:
נסיון קודם בחברה הנדסית.
שליטה והדפסה בעבריה.
ידיעת אנגלית רצויה.
מקום העבודה בירושלים.

נא לפנות בכתב לת.ד.36615 למספר 37 ת"א או לטלפון 39843—02.

תנאים טובים למועמדת המתאימה.

רשות הנמלים בישראל

הודעה על משרה פנויה

תואר המשרה:

מנתח מערכות א'

מכרז מס': 35.
הדרגה: 6—5 בדירוג מוסמכים במדעים שונים (שכר יסוד תחילי: — 5 ממ"ש —1.120 ל"י) 6 ממ"ש —1,272 ל"י.
היחידה: המשרד הראשי
מקום העבודה: תל־אביב.
הערות:
1. התפקיד כרוך בנסיעות רבות לנמלי הרשות
2. במשרה המוצעת מועסק עובד עפ"י חוזה אישי מיוחד.

בקשות למשרה זו יש להגיש למשרד הראשי של רשות הנמלים בתל־אביב, לא יאוחר מיום 5.5.74

בדבר פרטים נוספים ולצורך קבלת טפסי בקשה, יש לפנות, בעל־פה או בכתב, למודיעין — רשות הנמלים, דרך פתח־תקוה 74 (בית מעיא), ת.ד. 20121, תל־אביב 67215.

עיריית ירושלים

דרושים

במחלקה לתברואה

רופאים וטרינריים

הדרגה: דרגה בדירוג הרופאים ה־וטרינריים בהתאם לכשירויות המועמד.

המעוניינים מתבקשים לפנות ליחידת המנגנון רחוב יפו 22, חדר 209, בימים א', ב', ד' בין השעות 08.00—12.00.

המנהל הכללי

ירושלים, כ"ב בניסן תשל"ד
14 באפריל 1974

דרושה

כתבנית

עוזרת למזכירה

לאחר שרות צבאי, בעלת שליטה טוחלטה בעברית ונסיון קודם בהדפסה בשפה זו.

שעות העבודה:
כ־8.00 בבוקר עד 4.00 אחה"צ.

נא לפנות בטלפון 265222 בשעות 8.00 עד 2.00

תה ויסוצקי

לחנות הלבשה באזור תל־אביב (הדר יוסף)

דרוש/ה

זבן/ית

רצוי בעל/ת נסיון בשטח הקונפקציה

על המעוניינים להתקשר בשעות למנה"צ ל־טלפון מס' 473132 — תל־אביב.

למפעל הנמצא באזור רחובות

דרושה

נקידה כתבנית

היודעת להדפיס היטב באנגלית

כשורים: הדפסה טובה ומהירה (מכונה חשמלית), 5 ימי עבודה בשבוע.
השעות 5—8.

נא לפנות: בלהה, טלפון 957021.

מדרי־ראן
שיחה ושרותים בע"מ

דרושים:

1. מנהל חשבונות סוג א'
שתי שנות נסיון
2. טכנאי שרות מזגנים
שלוש שנות נסיון
3. פקידה לקריאת שרות

מועמדים/ות מתאימים/ות — יפנו בכתב יד לת.ד. 36262 ת"א בציון פרטים אישיים ונסיון מקצועי.
סודיות מובטחת.

החברה להגנת הטבע

רחוב השפלה 4 ת"א

דרושה מזכירה

לבית ספר שדה מעגן מיכאל

ידיעת הדפסה, יום עבודה מלא. המגורים באזור.

המעוניינות תפנינה בכתב למשרד בתל־אביב, הציון גיל. קורות חיים ונסיון קודם וציון המשרה הבוקשת.

למכון ליעוץ ולמידע בע"מ

דרושה

פקידה - כתבנית

לחצי משרה

תנאים טובים למתאימה.

טלפונים: 722906, 735111.

לחנות לצרכי צכום ולהסרטה

דרוש

מתלמד מוכר

לאחר שרות צבאי
טלפון 623872
תל־אביב

דרוש נהג סמיטריילר

(אפשרי שותף)
תנאים טובים, עבודה מסודרת
לפנות בערבים ובשבתות 04-710270

שרטטת מפוי ותכנון ערים

עם נסיון רב
מחפשת עבודה בבית
בעלת רכב.
טלפון 055—91176
אחרי 15.00.

דרושה

חדרנית למלון

נא לפנות
לטלפון 57231
בשעות לפנה"צ.

לשרותי החניון

דרוש מכונאי רכב מעולה

לפנות טל. 280750
חיים או משה

דרושים

בוחנים מרכזים

בתנאי שכר טובים
טל. 447671. ביום

למפעל בטחוני בחיפה

דרושים:

* מהנדס רכב
(ניסיון במנועים)
* טכנאי מכונות
* טכנאי רכב
* שרטט מכונות
* מחסנאי מתכות
* מחסנאי כלי עבודה
★ פקיד חשבונות
(רצוי ניסיון בשכר)
★ פקיד למחלקת כח אדם
(ניוס, ראיון עובדים, רצוי מיל רשיון נהיגה).

שעות העבודה 06.45—16.00

נא לפנות בכתב בצרוף קורות חיים השכלה וניסיון קודם לת.ד. 2039 צ.ה.ל. לגו השפה לנהריה, כרטיאל, נצרת, עפולה, חדרה.

עוז־און

קואופרטיב לטוצרי חשמל בע"מ
חולון, אזור התעשיה, רח' הנגם 15
טל. 8401178 ת.ד. 1602

דרושים

★ שרטט/ת
★ עובדים
לעבודות על מכבשים (שטנצים)
★ עובדים/עובדות
לעבודות הרכבה

בנק בינוני
בעל רשת סניפים

מחפש

עוזר למבקר פנימי

העבודה כרוכה בנסיעות

בעלי כשורים מתבקשים לשלוח קורות חיים מלאים בכתב יד לת.ד. 29569 תל־אביב עבור משרה מס' 217.

VERDOU INTERNATIONAL
ורדו אינטרנשיונל

דרושה

פקידה כללית

רצוי בעלת ידע בסיסי בהנהח"ש

לפנות טלפון 234748 תל־אביב

דרוש/ה עוזר/ת

למנהל חשבונות

בדרגה ג'—ד', אפשרי גם משרה חלקית.

מקום העבודה בתל־אביב.

דרושים/ות מוכרים/ות

לחנות לתיירים בנמל התעופה בן־גוריון. ידיעת השפה האנגלית הכרחית.

לפנות לת.ד: 262, תל־אביב.

דרושה בנתניה אשה רצינית לתפקיד

מנהלת מחלקת אופנת נשים

(יום עבודה מפוצל)

מוגמדות תושבות נתניה בעלות גישה לנושא המעונינות בתפקיד אחראי ומעניין תפנינה אישית למנהל כל מז המשביר לצרכן נתניה.

למוסד צבורי בתל־אביב

דרושה

מזכירה כתבנית

המשכורת — לפי הכישורים.

פרטים: ת.ד. 7102 תל־אביב
טלפון 262943.

ל"אריה" חברה לביטוח

דרוש/ה

פקיד/ה

למחלקת ביטוח חיים

הכישורים הדרושים: השכלה תיכונית, רצוי נסיון בביטוח חיים.

תנאים טובים למועמד המתאים.

לפנות לת.ד. 29182, תל־אביב.

למוסד למחקר ופיתוח בסביבות חיפה

דרוש

מנתח מערכות

נדרש נסיון קודם של מספר שנים במקצוע

● המעוניינים מתבקשים לפנות לת.ד. 9757, חיפה 31096 (עבור 12) ולציין קורות חיים, השכלה, נסיון מקצועי קודם ומספר טלפון לתתקשרות.
— סודיות מובטחת —

לחברה יצרנית דרושים

בענף הסריגה והתלבשה

1) מפקח על ייצור
במתפרות תוך.
2) מבקרי טיב
להלבשת נשים ובדים סרוגים.
3) סוכני מכירות

לכתוב: „אדקו", דיזנגוף 82, ת"א עבור 150.

דרוש

קבלן שלד

עם ציוד לעבודה במרכז הארץ

לפנות בערב טלפון 055—32952, 03—886027

„ראד" הנדסת בנין בע"מ

בנפון תל־אביב

דרוש/ה
שרטט/ת קונסטרוקציות בנין

מעשה ליום שלם

טל. 443854, 451342
בין 14.30—17.00

לבנק דרושים

מדפיסה וטלריסט/ית

טלפון 913774

למוצר חדיש

המוכר בעיות ריחוט לזונות צעירים

מחפשים אנשי מכירות

בכל חלקי הארץ
ת.ד. 18154 ירושלים

דרושה

פקידה

בעלת ידע בחשבונות והדפסה במכונה

לפנות:
טל. 244107/5 ת"א

לחברת „פיקולינו"

דרוש/ה

מעצב/ת אופנה לבגדי ילדים

טלפון 791787.

למשרד רואה־חשבון

דרושה מנהלת חשבונות

רצוי עם נסיון,
אפשרי משרה חלקית

טלפון: 44197

אחים לוינסון
מהנדסים בע"מ

דרושה

כתבנית

מעולה בעברית

מועמדות בעלות הספק גבוה ונסיון של 3 שנים לפחות

תפנינה לת.ד. 390 ת"א או לטלפון 622671.

לאמפא תל־אביב

דרוש שליח

על המעונינים לפנות למשרד הראשי דרך פתח־תקוה 16, ת"א, למר הרץ.

למפעל תעשייתי גדול במרכז הארץ דרוש:

מחסנאי טכני

בביר

המועמדים יפנו לת.ד. 1101, תל־אביב עבור „ר" בצרוף קורות חיים ונסיון קודם.

— סודיות מובטחת —

למשרד יועץ מס ביפו

דרושה פקידה

לעבודה מפוצלת.

יפו, שארית ישראל 4, טלפון 827390.

קריסטל
תעשית מכונות
רח' החלזון 12 רמת־גן

דרושה:

פקידה

למחלקת השרות

אחרי שרות צבאי.

לשם קביעת ראיון לפנות אישית לפי הכתובת או טלפונית 729331

FIAT

סוכנות מכוניות לים התיכון בע"מ

דרושים/ות

מחסנאים/ות לחלקי חילוף

בעלי נסיון בחלקי חילוף לרכב

תנאים טובים למתאימים/ות

לפנות אישית למר ערז, „בית פיאט", יצחק שדה 30, ת"א, בין השעות 16.00—17.00.

דרושים

מנהלים · פקידים · לבורנטים · אסיסטנטים · סוכנים • • • הנדסים · טכנאים · כימאים · שרטטים · מחסנאים • • •

המועצה המקומית יבנה
מכרז פומבי 2/74

בהתאם לסעיף 13 לצו המועצות המקומיות (שירות עובדים) תשכ"ב 1962, מכריזה בזה ה' מועצה על משרה פנויה כדלקמן: —

מכרז מס' 2/74

מהאר המשרה —

מטבאי כללי

דרגת המשרה — ד—ח' הסכמים

שעור המשרה — 1.0

מיאור המקודים:
1. פיקוח על עבודות ותוקן של המועצה.
2. פיקוח על עבודות ציבוריות במועצה.
3. הכנת מפרטים מכיים לביצוע עבודות.
4. אחראי על מכסי המועצה ורישומם.
5. ביצוע עבודות בהיפות לתחומים המועצה.

מתנים אישיים:
בעל תעודה של מטבאי.
בעל נסיון בעבודה זהה של 5—3 שנים
בעל רשיון מתאים.

דרישות מיוחדות למילוי המשרה:
קבלת הקביעות מתנית במבחנים ביבנה.
העובד יידרש לעבוד גם מחוץ לשעות העבודה הרגילות.

בקשות למכרז יש להגיש לתחילת המועצה עד יום שלישי 30.4.74 שעה 12.00.
טפסים אפשר להשיג במשרדי המועצה ובמינהלים המחוזיים והנפתיים של משרד הפנים.

מאיר שמרית — יחיד המועצה

עירית ירושלים

דרושים

א. מזכירות /
מזכירות משנה בבחי"ם
ב. פקידות כתבנית
ג. כתבניות
ד. פועלי וקיון בבתי ספר

עבודה זו קבועה ומקנה לעובדים, לאחר תקופת הנסיון, תנאים סוציאליים משופרים המקובלים בעירית.

המעונינים מתבקשים לפנות ליחידת המנגנון, רחוב יפו 22, חדר 209, בימים א', ב', ד', בין השעות 08.00—12.00.

ירושלים, כ"ב בניסן תשל"ד — 14 באפריל 1974 — המנהל הכללי

מ.ל.ל.

מכון לסטטיסטיקה ולמיכון משרדי בע"מ
לעבודה קבועה במשרדינו בתל־אביב

דרושות
1. **נקבניות I.B.M.** בעלות נסיון
2. **מרכזנית** לעבודה במשמרות בוקר וערב.

מתעמדות מתאימות מתבקשות לטלפן 03—264102—4 — בשעות העבודה.

לחברת יבוא ותיקה בת"א

דרושה

מזכירה

הכישורים הדרושים:
- ידע בעבודות מזכירות
- נסיון של 3 שנים לפחות בתפקיד דומה במשרד רצינו
- ידיעת טובה באנגלית

בהתאמה מתורגמת בגיון ידע, השכלה, גיל, נסיון ושכר מבוקש נא לפנות לת.ד. 36480 ת"א.

לאגוד הצרכנים בישראל

דרוש מנהל/ת

במשרה חלקית.

לפנות בכתב בצרוף קורות חיים לפי הכתובת: רחוב המלך גורדי 33, תל־אביב.

למוסד ציבורי בתל־אביב
דרושה

מזכירה עצמאית

אחרי שירות צבאי

דרישות התפקיד:
- ידיעה טובה בעברית והדפסה במכונה
- נסיון בעבודה משרדית וידע בהנהלת חשבונות.
- כושר למע' אות עם קהל

השכר בהתאם למישורים

נא לפנות בכתב יד ונוך פירוט קורות חיים, הכשרה ונסיון קודם לת.ד. 33033 ת"א, ולציין „עבור סניף תל־אביב".

דרושה

פקידה כתבנית

רצוי עם ידע בסיסי בהנהלת חשבונות
שעות העבודה 8.30—4.00

נא לפנות סלפונית 475151
קו פנימי 15

אינטרוניקס בע"מ

רחוב רוזאניס 11, תל־ברוך.

דרוש מהנדס

לטיול הבצוע

למלון יוקרה בת"א

נא לפנות בכתב לת.ד. 43 סביון

שודיות מובטחת.

לקונצרן תעשייתי גדול

דרוש

מבקר חשבונות

לביקורת חשבונות במפעלים.
יועדף בעל נסיון בתחומי העץ והמתכת

★

בקשות יש להפנות: מחלקת כוח אדם ת.ד. 2507 תל־אביב.

לאפריקה ישראל להשקעות בע"מ
אגף הבניה בטיבון

דרושים:

לעבודות קבלנים חשמל־בנין

לביצוע עבודות מרוכזות ובחיקף ניכר

לפרטים נא לפנות טלפונית 757191—3 בין השעות 9.00—16.00

לחברת בנין ארצית

דרוש/ה

מנהל/ת חשבונות

עצמאי/ת

נסיון: 1) של 5 שנים
2) של 3 שנים

עבודה רצופה

מועמדים דתיים מתבקשים לפ־נות לת. ד. 2770 ת"א, בציון פרטים אישיים ונסיון קודם.

דרוש
סכנאי אחזקה עצמאי

למפעל בענף המזון

באזור פתח־תקוה
רצוי בעל נסיון
גם בתחום הזרקת פלסטיק.

נא לפנות לת.ד. 29726 ת"א
עבור מספר 1692
בציון פרטים והשכר הנדרש.
שודיות מובטחת

תעריפים

דרושות

★ **פקידה למח' חשבונות**
עם נסיון קודם
שעות העבודה מ־8.30—16.00

★ **פקידה כללית**
למחלקת הערות
בעלת נסיון, שעות העבודה מ־8—16.

לקביעת ראיון נא לפנות טלפונית 475111 רמת החייל.

קבוצת משפחות ממרכז הארץ
העומדות לחקים כמה עשרות
יחידות דיור בגליל העליון

מעוניינת במנהל עבודה

מקצועי מעולה, בעל נסיון וקשרים
עם קבוצות עבודה לשלד ולגמר

על המעונין לפנות לת.ד. 528 בני ברק, בציון שנות נסיון ומקומות עבודה (התכנון ממור להתחלת עבודה ולא קיימת מעיות מיתון.

למפעל מתכת גדול
באזור פתח־תקוה

דרוש:

מחסנאי טכני

בהצעות נא לפנות ת.ד. 4011 רמת־גן עבור מחסנאי.

תחנת יעוץ לתעסוקה בעיתון נא אדם בלעי

דרושה

מזכירה

תועדף בעלת ידע בכתבנות עברית ויידע בסיסי בהנהלת חשבונות
(ידיעת השפה האנגלית רצויה)

נא לתפנות קורות חיים בכתב־יד לת.ד. 11024, תל־אביב.

לחברת ביטוח גדולה דרושים

1) **מנסח/ת פוליסות**
2) **נערים/ות לעבודות משרד**

בדבר פרטים נא לפנות לטל. 622836 כל יום משעה 8.00—14.30 או לת.ד. 514 תל־אביב עבור „ביטוח".

למשרד רואי חשבון
בגודל בינוני
דרושים
- **בוחנים**
- **מרכזים**

מתחילים
אפשרות להתמחות ולהתקדמות
לפנות טלפון 611851 או ת.ד. 29816 ת"א

כרסם
למפעל מתכת מבוסס בשטח
עיבוד שבבי מדוייק
דרוש כרסם מעולה
לאדם המתאים הזדמנות להשתלב ולהתקדם במפעל מודרני ומתפתח
לפנות טל. 788707 בערב — 745188.

המועצה המקומית יבנה
מכרז פומבי 1/74

בהתאם לסעיף 13 לצו המועצות המקומיות (שירות עובדים) תשכ"ב 1962, מכריזה בזה ה' המועצה על משרה פנויה כדלקמן: —

מכרז מס' 1/74

מהאר המשרה —

מזכיר המועצה

דרגת המשרה — ט"ן—י"ן
שעור המשרה — 1.0

מיאור התפקידים: ארגון וניהול מחלקת המזכירות (אחראי על מנגנון העבדים) ביצוע הנחות המועצה, רישום פרוטוקולים, ארגון ועדות המועצה והפעלתן, ארגון אירועים שונים, אחראי על ארכיב והתכתבויות.

מתנים אישיים הדרושים: השכלה תיכונית, רמיה השכלה גבוהה, נסיון במינהל הארגון, ידיעת השפה האנגלית.

דרישות מיוחדות: חייב להיות בעל רשיון נהיגה, קביעותו תוותה במנהיר ביבנה, העבד יידרש לעבוד גם מחוץ לשעות העבודה הרגילות.

בקשות המכרז, יש להגיש לתחילת המועצה עד יום שלישי 30.4.74 שעה 12.00.

טפסים אפשר להשיג במשרדי המועצה והמינהלים המחוזיים והנפתיים של משרד הפנים.

מאיר שמרית — יחיד המועצה

מרכבים מפעלי מתכת בע"מ

פתח־תקוה — קריות־אריה

דרושים:

★ **חשמלאי רכב**
★ **חמ"מ**
★ **מכונאי רכב**

על המעונינים לפנות טל. 913044 או ישירות למפעל למנהל כח אדם.

דרוש
איש מכירות

בעל רקע טכני לענף הקרות אקוסטיות

תנאים טובים למועמד המתאים.

בדבר פרטים נא לכתוב לת.ד. 28075 ת"א.

דרוש
לבי"ס תיכון — רמת־גן
עובד טכני

רצוי עם רשיון נהיגה

★

לפנות בכתב לת.ד. 7057 רמת־גן.

לשוכנות בטוח
דרושות
1. מזכירה בעלת נסיון בעבודות משרדיות
2. נערה להדפסות, ומיון ושליחויות.

שעות העבודה רצ־פות. תנאים טובים. טל. 611487, 611519 תל־אביב.

דרושות
פועלות לאובר־לוק

תנאים טובים
שריגי ארצי
ת"א, רח' אילת 22

רסקו RASSCO

חברה להתישבות חקלאית ופידונית בע"מ

לפרויקט בניה גדול בחוץ־לארץ

מנהל עבודה
7 שנות נסיון לפחות בעבודות ביצוע בבניה בהקף גדול

מהנדסי בנין
5—3 שנות נסיון לפחות בעבודות ביצוע בהקף גדול

למשרות הנ"ל דרושה ידיעת השפה האנגלית

העבודה היא להתקשרות של 6 חודשים בתנאים מיוחדים עם אפשרות הארכה לאחר שהיה של חופשת מולדת.

מועמדים מתאימים מתבקשים להתקשר ל„רסקו" מתי כת־אדם — חו"ל, טלפון 622211 תל־אביב, לקביעת ראיון.

שודיות מובטחת

למפעלי התעשיה הצבאית
באזור תל־אביב והמרכז

דרושים פועלי תעשיה

אם רצונך בעבודה מעניינת ובאפשרות ללמוד מקצוע — הצטרף למשפחת חרשי הנשק בישראל והיה שותף למחשלי כוחו של צה"ל.

★

בדבר פרטים נא לפנות למשרדנו בקריה, רח' ג' מס' 8 ת"א, טל. 258166. בכתב — ת.ד. 6397 תל־אביב.

למרכז חישוב גדול באיזור חיפה

דרושים

בוגרי תיכון לאחר שירות בצה"ל

לתפקיד מפעילי מחשב

מועמדים מתאימים יקבלו הכשרה במחשב מתגדלים בארץ. העבודה הינה במשמרות.

המעוניינים מתבקשים לפנות בכתב בלוויית תאור קורות חיים ופירוט ציוני תעודת הבגרות לת.ד. 9757 חיפה 31096, עבור „מפעילי מחשב".

בנק הפועלים
מפעלי בתים טרומים בע"מ
שדרות, ת.ד. 22
חולון, ת.ד. 1608

דרושים

1. **מסיק לדוד קיטור**
2. **מפעיל תחנת בטון**
3. **מועמדים להכשרה לראשי צוות**

על המעונינים לפנות למנהל המפעל בחולון

דרושה עוזרת לפקידה בכירה

במחלקת חשבונות של
דניש אינטריורס פרדס־כץ

ידיעת השפה האנגלית רצויה.
5 ימי עבודה בשבוע.

נא לפנות טלפון 784131.

יש לנו מקום לאיש מכירות

עם נסיון בשווק חומרי בלם לתעשיה הכימית.

רצוי היכרות עם ענף הפלסטיקה והצבעים.

שיכויים טובים לקידום.

נא לכתוב אל ת.ד. 33157 תל־אביב עבור מס' 816 ולציין גם תנאי שכר מבוקשים.

מאגר הצרכנים בישראל

לאגוד הצרכנים בישראל

דרוש מנהל/ת

במשרה חלקית.

לפנות בכתב בצרוף קורות חיים לפי הכתובת: רחוב המלך גורדי 33, תל־אביב.

מ.ל.ל.

מכון לסטטיסטיקה ולמיכון משרדי בע"מ
לעבודה קבועה במשרדינו בתל־אביב

דרושות
1. **נקבניות I.B.M.** בעלות נסיון
2. **מרכזנית** לעבודה במשמרות בוקר וערב.

מתעמדות מתאימות מתבקשות לטלפן 03—264102—4 — בשעות העבודה.

דרוש מנהל/ת חשבונות

לחברת בנין ארצית

דרוש/ה

מנהל/ת חשבונות

עצמאי/ת

נסיון: 1) של 5 שנים
2) של 3 שנים

עבודה רצופה

מועמדים דתיים מתבקשים לפ־נות לת. ד. 2770 ת"א, בציון פרטים אישיים ונסיון קודם.

דרוש
סכנאי אחזקה עצמאי

למפעל בענף המזון

באזור פתח־תקוה
רצוי בעל נסיון
גם בתחום הזרקת פלסטיק.

נא לפנות לת.ד. 29726 ת"א
עבור מספר 1692
בציון פרטים והשכר הנדרש.
שודיות מובטחת

תעריפים

דרושות

★ **פקידה למח' חשבונות**
עם נסיון קודם
שעות העבודה מ־8.30—16.00

★ **פקידה כללית**
למחלקת הערות
בעלת נסיון, שעות העבודה מ־8—16.

לקביעת ראיון נא לפנות טלפונית 475111 רמת החייל.

דרושה
מזכירה

תועדף בעלת ידע בכתבנות עברית ויידע בסיסי בהנהלת חשבונות
(ידיעת השפה האנגלית רצויה)

נא לתפנות קורות חיים בכתב־יד לת.ד. 11024, תל־אביב.

דרוש מהנדס

לטיול הבצוע

למלון יוקרה בת"א

נא לפנות בכתב לת.ד. 43 סביון

שודיות מובטחת.

לקונצרן תעשייתי גדול

דרוש

מבקר חשבונות

לביקורת חשבונות במפעלים.
יועדף בעל נסיון בתחומי העץ והמתכת

★

בקשות יש להפנות: מחלקת כוח אדם ת.ד. 2507 תל־אביב.

מעתיק מן המקור

עתון ירושלים

הצעות עבודה

דרושה/ מסאז'יסטית מקצועית כעובדת דרושים בירושלים עובדים אי אחיל או מיסטרת. לפי יום ולילה. תנאים טובים. לפרטים פנו בדרישה בין 10—12 בבוקר, בשעות ה' מרכז בהלל 12, בשעות ה' טלפון 231934, 228755.

דרושה בעלת רשיון עבודה בתחום רפואי. תיכון, לאחר שעות בתר עבודה — טלפון 284750 — 286802.

מכוניות למכיר

רנו 4 טורל 20 22,000 ק"מ מצב טוב. טל. 288243 לב.

מרצדס קומה 2 ב"ל מצב כמו חדש. 42325545.

אופל רקורד ד, שנת 1969 לשבת. טלפון 289538.

פיאט 127, 1972 + תו מלגיה, חשמל נגרות ופנסים. טלפון 39110 בין 13:00—16:00.

מרקסווגן חיפושית 1200 1963 כחול כהה, מנוע לגמרי, 23000 ק"מ. לשבת בשעות הערב 226172, 226567 טל.

טפטים

מבחר טפטים ופסיפסים במחיר הכי יותר נמוך. תצוגה ומחירים מקום ובכל עת. שרות ציבורי. מומו קליקה ירושלים. 50924.

מכירות

בהזדמנות מכירה סטודיו אלקטרה 120 מנע חדש ב-1500 לירה, הזמן מרכזים 10, דוד.

עתון חיפה

הצעות עבודה

דרושים בירושלים עובדים אי אחיל או מיסטרת. לפי יום ולילה. תנאים טובים. לפרטים פנו בדרישה בין 10—12 בבוקר, בשעות ה' מרכז בהלל 12, בשעות ה' טלפון 231934, 228755.

דרושה בעלת רשיון עבודה תיכון, לאחר שעות בתר עבודה — טלפון 284750 — 286802.

מכוניות למכיר

מכונית פיאט 124 ספיישל מצב כמו חדש, מחיר מוזל. לפרטים פנו לטלפון 223002.

חנויות

מפעלה מצבה כמו כיר ארוכ לפרטים, מתאים לסיפור מכנו לפרטים פנו לטלפון 523858, 523898.

שרותים

ביצוע מחיר של עבודות אינסטלציה, חשמל נגרות ושיפוצים. מרה"כל טל. 226567, 226172.

טפטים

מבחר טפטים ופסיפסים במחיר יום ומחירים, תצוגה ומחירים מקום ובכל עת. שרות ציבורי. מומו קליקה ירושלים. 50924.

אבידות

נרשם/נמצאת אשר מצא שקית ובה 500 המוצות, חיקרות 555 בע"ל לזהן, ותמורה נא לידיהם — 02523974 ומצוא על שכרו ב עבודה.

דירות למכירה

דירת 3 חדרים + ג"א ותוספת תלפיות. טלפון 63592.

2½ חדרים + כל הנלווים, שכונה 13. בעבודה 535926 — אחה"צ 225109.

דירות להשכרה

בגבעת ס. דירת חדר וחצי, ל"ב, שכונה 64. למוכר.

4 חדרים מרפסת מבוקשת 36 מל' 2236612 יוסי.

דירות מרוהטות

3 חדרים, מרוהטת, הפקה, ב שכונה לוין, מתאימה לזוג. 415460.

חדר מרוהט, כולל שימוש במטבח ומקלחת, לתתים טלפון 268691.

חנויות

מפעלה מצבה כמו כיר ארוכ לפרטים, מתאים לסיפור מכנו לפרטים פנו לטלפון 523858, 523898.

שרותים

ביצוע מחיר של עבודות אינסטלציה, חשמל נגרות ושיפוצים. מרה"כל טל. 226567, 226172.

טפטים

מבחר טפטים ופסיפסים במחיר יום ומחירים, תצוגה ומחירים מקום ובכל עת. שרות ציבורי. מומו קליקה ירושלים. 50924.

אבידות

נרשם/נמצאת אשר מצא שקית ובה 500 המוצות, חיקרות 555 בע"ל לזהן, ותמורה נא לידיהם — 02523974 ומצוא על שכרו ב עבודה.

מכירות

בהזדמנות מכירה סטודיו אלקטרה 120 מנע חדש ב-1500 לירה, הזמן מרכזים 10, דוד.

מעריב

הצעות עבודה

דרושה/ מסאז'יסטית מקצועית כעובדת דרושים בירושלים עובדים אי אחיל או מיסטרת. לפי יום ולילה. תנאים טובים. לפרטים פנו בדרישה בין 10—12 בבוקר, בשעות ה' מרכז בהלל 12, בשעות ה' טלפון 231934, 228755.

דרושה בעלת רשיון עבודה תיכון, לאחר שעות בתר עבודה — טלפון 284750 — 286802.

מכוניות למכיר

מכונית פיאט 124 ספיישל מצב כמו חדש, מחיר מוזל. לפרטים פנו לטלפון 223002.

חנויות

מפעלה מצבה כמו כיר ארוכ לפרטים, מתאים לסיפור מכנו לפרטים פנו לטלפון 523858, 523898.

שרותים

ביצוע מחיר של עבודות אינסטלציה, חשמל נגרות ושיפוצים. מרה"כל טל. 226567, 226172.

טפטים

מבחר טפטים ופסיפסים במחיר יום ומחירים, תצוגה ומחירים מקום ובכל עת. שרות ציבורי. מומו קליקה ירושלים. 50924.

אבידות

נרשם/נמצאת אשר מצא שקית ובה 500 המוצות, חיקרות 555 בע"ל לזהן, ותמורה נא לידיהם — 02523974 ומצוא על שכרו ב עבודה.

מכירות

בהזדמנות מכירה סטודיו אלקטרה 120 מנע חדש ב-1500 לירה, הזמן מרכזים 10, דוד.

דירות למכירה

דירת 3 חדרים + ג"א ותוספת תלפיות. טלפון 63592.

2½ חדרים + כל הנלווים, שכונה 13. בעבודה 535926 — אחה"צ 225109.

דירות להשכרה

בגבעת ס. דירת חדר וחצי, ל"ב, שכונה 64. למוכר.

4 חדרים מרוהטת 36 מל' 2236612 יוסי.

דירות מרוהטות

3 חדרים, מרוהטת, הפקה, ב שכונה לוין, מתאימה לזוג. 415460.

חדר מרוהט, כולל שימוש במטבח ומקלחת, לתתים טלפון 268691.

חנויות

מפעלה מצבה כמו כיר ארוכ לפרטים, מתאים לסיפור מכנו לפרטים פנו לטלפון 523858, 523898.

שרותים

ביצוע מחיר של עבודות אינסטלציה, חשמל נגרות ושיפוצים. מרה"כל טל. 226567, 226172.

טפטים

מבחר טפטים ופסיפסים במחיר יום ומחירים, תצוגה ומחירים מקום ובכל עת. שרות ציבורי. מומו קליקה ירושלים. 50924.

אבידות

נרשם/נמצאת אשר מצא שקית ובה 500 המוצות, חיקרות 555 בע"ל לזהן, ותמורה נא לידיהם — 02523974 ומצוא על שכרו ב עבודה.

מכירות

בהזדמנות מכירה סטודיו אלקטרה 120 מנע חדש ב-1500 לירה, הזמן מרכזים 10, דוד.

מעריב

נרשמו לזכאות

ציר הרב עובדיה יצבן — קיבוץ עין:

מאיר שרגא יהושע בן מנחם ורבקה, ר. מנחם, ר. מנחם בן יוסף, ר. מנחם בן שלמה, ר. יוסף, ר. יצחק, ר. מיכאל אבשלום בן שמעון, ר. מנחם, ר. מנחם, ר. מיכאל, ר. אליעזר, ר. אליעזר, ר. אליעזר

אנו משתתפים באבלה הכבד
של חברתנו לעבודה
שרה חימי
על רצח
אמה אחיה ואחותה
הי"ד
תנחומינו הכנים למשפחות השכולות
אשר יקיריהן נרצחו בידי מחבלים ערביים
חבריה לעבודה
בבנק לאומי לישראל בע"מ
סניף קרית שמונה

מרחב הגליל
משטרת ישראל
מתוך בצערו של
ממלא־מקום **סולומון ביטון**
בנפול אחיו
שמעון ביטון הי"ד

למשפחות השכולות
לתושבי קרית שמונה ולמועצתה
אתכם באסון הכבד
מכללת תל־חי

לשכרנו **חיים שליש**
משתתפים אתך באבלך הכבד במותם הטראגי של
אחותך וגיסך
אלקטרה (ישראל) בע"מ
ההנהלה והעובדים

להברתנו לעבודה **אריש נחמה**
מוצעות כשמק לבנו ומשתתפים בצערך
בנפול אחותך וגיסך
מרים ויעקב גואטה הי"ד
בידי מרצחים בקרית שמונה
הדעך ועובדי
מרכזות המלעזים — חיפה

להברתנו **יפתלי גרינברג**
אהך אנו בצערך על מות
אביך היקר ז"ל
משפחות: אדרמן, גרדמרק, דקן,
מלינוי, ליפקר, פרמן,
קלדרון, שטרנבר

למשפחת עו"ד יפתלי גרינברג
בנתוכים על מות האב
עו"ד ד"ר **מאיר גרינברג**
דייריי הבתים קליי 17–15

ליצחק גרינברג ואשתו
משתתפים בצערכם
ממחני „רבבה"
מחלקת האיכות הי"א

לצפורה פיק
אתך אנו באבלך במות עליך
אביך ז"ל
חבריך לעבודה

משטרת ישראל
משטרת ישראל אבלה על הנופלים במלחמת יום הכפורים
ומשתתפת ביגון המשפחות אשר שכלו את יקיריהן

שוטר קאמל אבו־חרוב הי"ד	
יעקב אבנטבול הי"ד	— אחיו של רפ"ל דוד אבנטבול
נתן אוחנה הי"ד	— בנו של מקי יוסף אוחנה
שמואל אזגורי הי"ד	— בנו של מר יוסף אזגורי
פרוספר אטדג'י הי"ד	— אחיו של רפ"ר ארמונד אטדג'י
שלמה אילני הי"ד	— בנו של רפ"ל יצחק אילני
שוטר חסן אליהו הי"ד	
אליהו אסולין הי"ד	— בנו של רפ"ר חיים אסולין
חיים אפרת הי"ד	— אחיו של המקה ישראל אפרת
ניר אפרתי הי"ד	— אחיו של שוטרת נגה אפרתי
קלמן יעקב אשבל הי"ד	— בנו של מפקח אברהם אשבל
חיים בוסקילה הי"ד	— אחיו של סמ"ר הנשיא בוסקילה
משה ביבי הי"ד	— אחיו של פקד אריה ביבי
אליהו ביטון הי"ד	— אחיו של סמ"ר מבלוף ביטון
דוד ביטון הי"ד	— אחיו של רפ"ש יצחק ביטון
אליהו בן־אהרון הי"ד	— בנו של רפ"ש יוסף בן־אהרון
אהרון בן־אליהו הי"ד	— אחיו של סמ"ר אליהו בן־אליהו
ברק ברנדזל הי"ד	— אחיו של רפ"ש ראובן ברנדזל
דוד גלדשטיין הי"ד	— בנו של פקד פנחס גלדשטיין
מרכי גלעדי הי"ד	— אחיו של סמ"ר אליהו מזרחי
יצחק רוני גסנר הי"ד	— בנו של סמ"ש יחזקאל גסנר
רב־"ש שמשון גרינבוים הי"ד	
אברהם הרוש הי"ד	— אחיו של סמ"ש אלי בריך
יאיר זכריה הי"ד	— בנו של סמ"ש אריה זכריה
שמשון זקן הי"ד	— אחיו של רפ"ר נפתלי זקן
יהודה חבר הי"ד	— בנו של מפקח שאול חבר
משה תגאמה הי"ד	— בנו של סמ"ר ראובן תגאמה
ג'קי יעקב חכים הי"ד	— אחיו של סמ"ש אהוזה כהן
אפרים חסקין הי"ד	— אחיו של סג"ן הנה חירש
נסים חתמי הי"ד	— בנו של שוטרת אריה חתבי
הרצל טובי הי"ד	— אחיו של סמ"ש יצחק טובי
שמואל ירקוני הי"ד	— אחיה של שוטרת מיכל קרשון
משה כוזלון הי"ד	— בנו של רפ"ר דוד כוזלון
רם כהן הי"ד	— בנו של רפ"ר ציון כהן
שלמה כהן הי"ד	— בנו של סמ"ש ויקטור כהן
יגאל לוי הי"ד	— בנו של רפ"ר נעים לוי
רש"ש שמואל לוי הי"ד	— בנו של פקד יעקב לוי
שמואל לוי הי"ד	— אחיו של רפ"ש עזרא לוי
שמואל לוי הי"ד	— אחיו של סמ"ש צבי לוי
דוד מלכה הי"ד	— אחיו של רפ"ר יצחק מלכה
עמוס ניר הי"ד	— בנו של פקד שמואל ניר
יהודה סבן הי"ד	— בנו של רפ"ל שמואל סבן
יצחק עופר הי"ד	— בנו של ניצב דוד עופר
יורם עמדי הי"ד	— אחיה של סמ"ש דליה עמדי
ראובן עצמון הי"ד	— בנו של שוטרת קדושה נעים
חיים יצחק פרינסה הי"ד	— אחיו של רפ"ש יוסף פרינסה
בן־ציון צדיק הי"ד	— אחיה של שוטרת דליה צדיק
בנימין קדש הי"ד	— בנו של רפ"ר נתן קדש
דני קוטה הי"ד	— אחיו של רפ"ש מעדיה קוטה
שמואל קורקוס הי"ד	— אחיה של שוטרת נעמי קורקוס
ישראל קרו הי"ד	— אחיו של שוטר שמשון קרו
אלי רוזן הי"ד	— בנו של רפ"ש ביניטו רוזן
יעקב רחמנטל הי"ד	— אחיה של רפ"ש שולמית כהן
איתן רון הי"ד	— אחיה של שוטרת תקוה רון
דן רונן הי"ד	— בנו של סג"ן יצחק רונן
יחזקאל ריימנד הי"ד	— אחיו של רפ"ר אליהו ריימנד
משה שאקי הי"ד	— בנו של רפ"ר אלבר שאקי
אמנון שחרור הי"ד	— אחיה של רפ"ש מפרה דניאל (בוליריו)
יואל שליט הי"ד	— בנו של סג"ש צבי שליט
עוביזיה שמס הי"ד	— בנו של רפ"ר אליעזר שמס

למשפחת דוד גלעדי אשקלון
איתכם ביגונכם על שכלכם את
בנכם
רס"ן גדעון ז"ל
ממלכות יום הכיפורים
אחי סרן אמנון ז"ל
שנפל במשמר הגבול
עמנואל לפידות

כמתפללים בצער המשפחה
על מותו ללא עת של
מתתיהו (מרפין) נובק
ז"ל
דייריי הבית
רחוב האוניברסיטה 21 ת"א

כולנו משתתפים באבל המשפחה
של נפילתו ממלחמת יום הכפורים
של החבר היקר
המתנדב משה שרטר ז"ל
שכיהן כבודק מוסמך לדחים וקומפרסורים
חבריו במשרד העבודה אור יהודה

מעריב
המערך הראשי: בית מעריב רחוב לילינבלום 2.
המערך המרכזי לקבלת מודעות מת"א: שדרות רוטשילד 33. פתוח עד 6 בערב
מחיר מלא: ביום חול — 1.90 ל"י בערבי שבתות וחגים — 2.50 ל"י

מכוניות לתשלום
ב„ארי" משכרת מרסדס וסנר־רים „ארי" — תחנת רכבת אר־לוזורוב תל־אביב, טל. 255034, 261852.
„מרדכי־מרדכי" השכרת מכוניות בטחירים זולים טלפון 57288 — בן־יהודה 10, תל־אביב.
השכרת מכוניות וטכניות ב־תנאים נוחים! „אלוביים" — קוליבר 9, 286739.

אופנועים וקטנועים
ומסחר סטריגים 68 במצב מצויין, טלפון 844060.
מירלה 1970 יד ראשונה, לכבישה מיידית. טלפון 294192.

מרצים
מהרצאה פתוחה לפכיחה מרגש יפה „אורי". 230922.
רשמכה 3 מרגשים צמודים — 23.700 ל"י בלבד. קושאן במאבר. הבינלאומית, אלנבי 116 ת"א.
מהרשמכה 55 תוך. מרגש ע"י והוכנה ב3.900 ל"י. אדמה מר־מית קושאן במאבר. איתרה לי שיעורי. הבינלאומית, אלנבי 116 ת"א.
דרש מרגש בנבחתיים בנוש 6154, 6160, 6161, 6166, 6167, 6168 טלפון 721815.
ל„ירות ביבר" דרוכים פנר־שים לכניה בראשון לציון במתר תקות או בחתובות 946180.
מהרוון יקקב ע"י חכניש בסקום סקסים 6.200 ל"י. בגם ציוכה צמוד לכניה 33.000 ל"י. קרקע מרטית. קרה: במאבר. קבוצת מיסי, לבונסין 4 (מול דאר אלנבי) ת"א.
מרמת השרון נחדום לפכירה כ½ דונם קק"מ, כהרצליה פיתוח מרגשים לפכירה. „היקור" — תעבורה 16 984589 הרצליה.
דרוש: מרגש לבניה בבתים — מרמים לטלפון 296394 בשעות הר־ערב.
ראשל"צ שכון המחדה 1226 מ"ר + צריף — 845859 — 9—13 — 16—19 בחודשים.
מרמת־השרון נבעה הלבנה — 400 מ"ר „לי" 470314.
מהרשמכות מרגשלמות משתנרות מאביים, המקשר ולא תתחרה. מרמים! הזמנות בטלפון — 447611.
לפכירה עליר הקרבריקלוב בנוש 6607 932878 „משות".
מרגשים מוכרים מכעמה הר־נולות ברח' חשקים ובאוזר הזולות. נוח מסמים. קושאן ב־מאבר 8.400 ל"י „ארמות מר־מים". תל־אביב אלנבי 140 טל. 613128.
הבשה בלשרית!!! מרגשים־כן אור. יקרה. בחנות. הקרמל. גוב־לים בשכחי חשלון וארמות „חל־מנוי" משקיע ליה. עושה בנמר־כן. 5000 ל"י „ארמות" בבמרים" תל־אביב אלנבי 140 613128.
ב„נאות הכרמל" מרגשים אר־דנים בחמרים עולים „חל־מנוי" 613694.
מרהצליה. דעבה. רמת חשרון ובראשל"צ. מכתר מרגשים מרד־לים „המקור" יבנה 16 תל־אביב.
ליד רחובות מרגשים אחרונים (לבני עליית המחיר!!) 3.500 ל"י בלבד (ביתרה בחשלומים נוחים) „המקור" בלילות" אלנבי כי 55 ת"א.
מהרון יקקב בסמוכה שקט ויפה מרגשים אחרונים 5.750 ל"י ל־מני עליית המחיר!!) „המקור בלילות" אלנבי 55 תל־אביב.
מרגשים אחרי פרצלציה — 45.000 — 624920.
510 מ"ר בחבית ל"י — 140.000, 500 מ"ר בחלבון — 135.000 — 726545.
מכסלר־מכם מכסר כוכב של מר־רשים עם תכנית מאושרת בעיר ליה. חחל מ־68.000 ל"י. 921085.
בגרה מרגש נוכל בבנית — 10.000 „רלינג" בע"מ 953354.
מרחבות מרגש ע"י חכנון — 35.000 „רלינג" בע"מ 953354.
לפכירה שני מרגשים צמודים 1540 מ' בכפר סבא המרכז אר־זור מסחרי בחנית בבריש הרא־שי ללא מתוכים. לפנות טל. 02281833 ימים א'–ה' — חחל מעתה 18.00.
מרגשים מרגש להשקעה. ג דר־נב „לי" — 933088.
מרגשנה. מרגש לבנית 2–3 קר־מים. ראה מדור דירות „חוזר אבנרון" 926495, 928576.

מקררים
מהרמטות מקרר אמקור 9 ב־מצב מצוין 788222.
לפכירה מקרר מרינקו 11 במצב מצוין, מרטיקה, צלינב 12 ראר־שון לציון ע"י הגיבנסים הרר־אלית.
קרנר!!! מקררים בחחיר ה־נבות ביותר ובמיומן טלפון 834535.
מרכז המקררים!!! מכירה — הסכנה 25–20 ל"י לחודש. ציבה. צלינב 13 מבת לוינסקי 7 טל. 821864.
מקרר בחחנה המרכזית ב־תל־אביב. מקומות כל המונים הל־אחרונים. קם אחריות מוכר. עוכה. ומחליף מלוכה 22 מחנה מרכזית תל־אביב. טלפון: 31957.
!!! 827861 ביום ערבה מקררים מקומקמים בחחיר נבוה ובמומן בערב כיי–8 טלפון 880441.
קרה!!! מקררים מקומקמים ב־מחיר נבוה ובמומן — מיבוי 829554.
מכבים אמקר קונים מוכרים — מחכים ומכבים מקרדים ביתיים ובחחריים. טלפון 26 תל־אביב — 826382.
לפכירה מקרר ג'נרל אלקטריק 18. טלפון 419748 מ"ש–6 — אחה"צ.
אמקר 10 במצב מצוין. בחיים שריות הקצמאות 48, דירה 12 ביתם.

שונות
מכרמת בחיבה וחיסוב מכירה, הנאלה ותיקונים. ד"ר. שרדות רוטשילד 10 טלפון 28046.

מכירות
ציוד וחיים למכולת ומרינ"ה־ך, שכון בבלי, בן סירה 18 מיכאל. למכירה מרשאות למכורה וכ־כונה לחמרות כלים טלפון — 866699.
למכירה מכחר גדול של בחנות לילה לנשים דגמים מרחיבים תוצרת ארה"ב טל. 730691.
למכירה מכונת שיכול, מסמכיל שחיתה בקמרא שנה והני (כולל בחנה לשנה) מרסים לחנות ל־יעקב שני 961180 או 963052 — בימים ג, ה, 1 משעות היום.
ציוד מלא של בית קפה, הרוא למכירה 024090.
שמלה! חליפה! שמלות! חליפות! דוגמאות חדישות — בזול מאוד בחלת יצחק 99 תל־אביב אזמרכים 33, 63.
מיתר אפלפייר, קוהלוסתי — פיוניר דגם 8000 הרש בהחרגות 251434.
מתנו מם קיים לשתיה — בחנרמות למכירה 54874.
מחחנות, טלוויזיות מ־800 ל"י מחחריות! המחרים זוכה 425339.
מכירה מרים, ומכוחים ר אחנות מסחבת מכנים לחנות, מחחנים ומעלים 359031 בערב 862477.
אלקטרוניקה — להרכבת עצמית — מכלות חיים — ת.ד. 193, רחובות.
למכירה ארונות מחבת לחיקים במצב מצוין 3 של 5 מרחה רב של 4 מרחה טלפון 30220 58046.
בהחרמנה! (בעמם בחני ה־חיר) מקומכוא! מכונות חדי־שוב אלקטרוניות ומרות (מר חנונה) טלפון 612530, 624185.
למכירה מרחמרקיה, נב מ־ברזל בלל אחכסם 16x12 מטר. 825554.
בהחרמנה מיוחדת מכונת ביבוה חידראולית 3 מטר, 80 מון. טלפון 822238, 829995.
הזדמנות מכונת הקרנה 16 מ"מ. מרחב משוכה. מיר לחן אמריקאי חדש. 046662933.
מכונת שידה מ"ר במצב טוב. למכירה: 735627—03.
בהחרמנות טלפון. מומלם ל־ארנו מקאים באורך 470 במצב מצוין + בראנדס 8x6. 985147.

שרותים
לתפנות כלים (כיס, חשב־ה, חריסים) 762227 בערב מחיר נוחל.
כולם עשים ב„מוכרון" מוליש ונקיון. כי זה המחרון. 914830.
„מוליש. תל־אביב" — הברחת מרחבות בדירות (לא מחליקים) 200. — ונקיון כללי! 629883.
„המבריק" מלמים ומבריקים דירות הדשות וישנות 200 ונקיון יסודי 236331.
המכלה — מכרר מנוח 2½ מון בכל שנות היום לכל הארץ — 444390.
„המבריקים" ליטוש וחברות מר־צות (אמרי נקיון יסודי) — ב־150 ל"י 922696.
ליטוש והברות מרצות מלא נקיון יסודי 243224 עמיר.
חוריו בשלולאים — ליטוש ר הברות מרצות ונקיון יסודי — „בני" 742184.
שירותי נקיה. חסקה. מרכזיה. אחוזת „מבנים האחוזה מרחים כלליים. ליטוש מרצות. בוקס אקרילי „אדרי" בע"מ. טלפון — 220391.
שטיחים, תרכיבה, מיגן, כביה, עבודה מאחריות. טל. 869358.
שטיחים כלליים בנים, הריסה וכו'. אורן אדיה 443775 מ־19—22.

מלוויות
מלוויה! מכאו! — יעקב מכנו, תיקונים, ביטוחים. תל־אביב והסביבה. אלקטרוניקה — נרינבאום. נבעתים. בטלפון 09, טל. 724093.
תיקון כל מיני הסלוויזיות — באחריות „אינטרמרוניקס" — ויטוסקי 22 09343008.
משרד בעיר שרות המומחים לסלוויזיות. תיקונים, ביטוחים, בתנכיות הסכון: הלמה יקו מרש, בוחבוב 6, 224467 — 343445.
„בל־מר", תמיני סלוויזיה הערב בביתך טלפון 458618, 948188.
קרנה!!! סלוויזיות במחיר נבוה. טלפון 324535.
קרנה סלוויזיות במחיר נבוה! הזמנות יצנות בחריטות! — 473335.

כלי נגינה
מחחנות מסחר כנר אמן ב־מצב טוב 1250 ל"י טלפון — 063773490.
מכבתרות חדשים ומשומשים מ־—2.500 ל"י. „בדרחמי" — תל־אביב מרימנו 37, 236458.

רהיטים
מרמת הרמון 265375 מיטה נוער כלי מזרן 265655.
מקרמה סלון (2 מרחאות, כסא מנוחה, ישלמון). 474811.
שולחן 1.40x0.60 לחחיכה + שמה כסאות מרחמרים 260013.
מקרנר לנבות דלתות חזוה של סלון 3x2.65 במצב טוב. לטלפון בר 16.00 — 820001.

חיות בית
חבבים בנים ובלבי שעטונים לכבירה. טלפון 280036.

קניות
קרנה!!! מקרנים מקומקמים ב־מחיר נבוה ובמומן 326997.

תחביבים
דרשים חובבים/ות בשירה. ג'ר־מרת הרקיע. טלפון 261820.

הלוואות
כסף, בלא הקבל בהלוואה מיידית בהקמת הבקיקים ודברי השמל 614481, 430225.
זכור לך כסף? שנה אלינו — 04662234 03612846 02233914.
הלוואות מיידיות!!! לעובדי מדינה מרוד. מיחה!!! ת"א — 236008 ירושלים — 225195.

שירותים
עיניה, טלפון 225771 והמנה בחרי בות חקבל חמורה ומאמנתיות כעור נבר.
לקמקים/ות ולמחמקים/ות — בקור בית בשעות הנוחות לכם בחרויות ומחיכבות 264829 — „עוזרי".
הרחמת לחחלק מבריות — יסמא מבוגרו ב„לוגינג" — 281572.
הבריות ברמת בחחה ובמנות רחב. ללא חבלה בידי עזה בנקין ואדיב. במחיר שכם ר פולידי. מרות והבינות — מחלמים. ריבנוף 85 דירה 9, מכון עזר 284829.
בב מקסבר הבחנה!!! ב„לוגינ" יקח חבל למקבר. 281572.
מקרר נאה ומומחה כעיניו ביריות עם אחה חשמה. ת.ד. 745 יחמה.
אל חמבר ילה לבר בחנב. מנ ל„נבי" ויראנ לר ללוי. 225771.
הבריה למרדנים והמשים ולאוהבים לחיות הנינות ומר־ריות אל „נבי" 225771.
למשכילים ובעלי רמה הבריות! הבריה לממרת נישואין — 281572.

תלבורות מלוה
מקרים מלות במחות, מליחה ר חסכון מובה „נוה" בחלת בביסין 61 (מרכז אור הקנה).
מקרים מלות בחחות, מליחה ר חסכון מובה „ייר" שרות לוב־שיבר 10.

עזרא
מעריב
המערך הראשי: בית מעריב רחוב לילינבלום 2.
המערך המרכזי לקבלת מודעות מת"א: שדרות רוטשילד 33. פתוח עד 6 בערב
מחיר מלא: ביום חול — 1.90 ל"י בערבי שבתות וחגים — 2.50 ל"י

רות רכב
מיוחד לתיקים יפודים ות מסוג אופל — מאר־ר שנת ייצור 1965, הכל מורים אוכמיו, כמחירים קרים. ברשותנו. כלאי של ג גרים, בקאוסים ר ב. כראי לתקסר לטל. 2534 מוסר „שלל" גבורי 124 — תל־אביב.

מוניות למכירה
שנת 1963 מסס שנה 115.
124 שנה 1968 טל' 411562 ר מכרר 63 מכרל פורד ל"ש כסף טוב —4.400.
בנות, מכ'ו 1971 304 42.000 ר ראשונה טל' 56920 ער
מסרשון 1972 מסס שנה ער 18.
נה מוסר 4 דלתות 1968 נחרה 440545.
מסרשון בר שנה מסס ל"ש 19.500 ל"י 797882.
ר לדרכון ביוקיק מנסורי 30.00 ל"ש + מזנן. לסכרי ידיות לרגל נסיעה. טלפון 03744222 חדר מסמר 16.00.
דמקס 1972 מסס לשנה ל"י 759474.
מ סרשון 1966/7 מסס ל 8.70 ל"י 459201.
קרסייר 1963 במצב מר אחרי צבע. 869043.
4 1969 במצב טוב, רדיו 864696.
ה 1300/4 68 + מסס ר —9 18, 747158.
מסרשון קריה אריה מציע ת הנכים וכבודים עם ת, מנגני מיסמן מיוחד טלפון 914725, 913302.
מסרשון 66 יד ראשון מצב נהדר, מחיר הזדמנר 18.00 ל"י. לפנות טלפון לסר זינגר או נבון.
מחנן חיבשרת 1973 — ל"ש, מנוע 1600 — 063.
ר 4 דלתות במצב מצוין 40.000 ל"ש, 22.000 ל"י. טלפון 35235 ת"א, לסר או נבון.
חמשר לסכניות כל יום מעה 12.00 ב„עיר המבר־
מרכז כמחרי 1964 מצב מר־מין, טלפונים: 937742 — 793550.
!!! לכל רוכש מוכיחנו ת אר רבו ומרכה 1974 ישראלי יקבל ביבויים מנה לסכנות הראשית — 33 יפי, 820192, 825666 (מחיבייבם).
בר 1964 אחרונית 4.700 — ל מנוע — 765485 ל"ש 15.30.
204 66 יד שנית + מסס ת 16.000 ל"ירות. טלפון ל"ש 15.00.
מסרשון אוטומטית 1969, מצוין, טל' 824867.
מאנוב 17 אם מסרשון מצב מצוין — 909193.
מרכז 1969 + מסס — 9.000 13—8.30.
—19.
ר"ש 200 שנת 69 במצב לעבודה כמשרד — 953067. 951613.
מרכז 1303 אל.אס. 1974, ל"ש, רדיו ומגברים, — 053796352 בערב.
מרכז מסחרי נבוה 1971 ל"ש טלפון בערב 233096.
מרכז קסטום מ"ר 1 במצב ל. כל' 911671, 915287.
ר 100 אל.אס. 1972, במצב ל מחחרות. 055324509 ב
מרכז — 1200 1968 מסס בעבודה 827442 בערב —
ל
מנות מיוחדת וולקסוול — ת 1971 אוטומטית מעבירים כה — 964355 בעבודה.
ר"ש 1970, מנוע 1100, 4 דל־רדיו 71000 קילומטר. — יים לסכס —18.250. — 7731—057, עו מביטי 404.
מרכז קסטום — 69 הכל מכי + רדיו + מיים, — ת מחרר 035324905.
מרכז ויקטור 61 במצב טוב כל' 722832.
ר 195 מרסדס יד ראשונה ים על הכביש 3.695 מ"ל 16.
מרכז 1300/4 1966, מסס רדיו 299342 מ"ל 14.30.
ר 63, שקוף, מסס חצי שנה 955490 / 95.
מכונת „מיני" מרכרר 1970, חסכנית מל' 257054.
מסרשון דצמבר 1969 מל' 14—16.
יחה מקומית לילדר מרימים ר ניר ויולסה כרמל 1971, ב מצוין מחיר 70.000 — 0533 בין השעות 17—3.
ם 1972 יד ראשונה כולל מוב אויר, הנה הם כב־ת ה הכשות שהות ורדיו. ים לאנות לאלכם בשעות ה 03'3112 בערב 03744397.
מרכז מסחרי 1973 מצב מצוין ל"ש 26.500 ל"י 942876.
6, 71 + רדיו מצוינה — 40 ל"ש 214936.
72, 72, מרסדס לשעבר 66 ל"ש 266301.
16 מ.אס. 1970 80.000 ב ה 53512, 37416.
מרכז ויקטור 101 1966 מנוע ן טלפון 910858.
מרכז מיד ראשונה + אחר ת 1972, 1971, 1970 440545.
ר 404 אוטומטית 1969 מונה + רדיו 622831.
מרכז 20 אם מסרשון 10.66 ינים מצב ריפוד חבל מוד־ר הסכנית 9.5 ל"ש לליטר, ב ת 283211 לבקש את חגי. ב 954894.
מרכז 1800 68 רדיו + מסס ויגת — 346224.
מרכז ויקטור כוסר 101 1966 רדיו, 887829 מ"ל 17.00.
ר 404 ליקס 68 80.000 ל"ש, מנה 13—10, 236605 בעבנה 15— 445773.
ר' דאנרס 66, מנוע 22 מצר ת מנ"ש, 240288.

מכוניות מסחריות
מכיתוב מסחרית 1972 יד ראש־שונה 30.000 ק"מ, מצב מצוין, בהזדמנות, 847689.

מכוניות להשכרה
ב„ארי" משכרת מרסדס וסנר־רים „ארי" — תחנת רכבת אר־לוזורוב תל־אביב, טל. 255034, 261852.
„מרדכי־מרדכי" השכרת מכוניות בטחירים זולים טלפון 57288 — בן־יהודה 10, תל־אביב.
השכרת מכוניות וטכניות ב־תנאים נוחים! „אלוביים" — קוליבר 9, 286739.

אופנועים וקטנועים
ומסחר סטריגים 68 במצב מצוין, טלפון 844060.
מירלה 1970 יד ראשונה, לכבישה מיידית. טלפון 294192.

מרצים
מהרצאה פתוחה לפכיחה מרגש יפה „אורי". 230922.
רשמכה 3 מרגשים צמודים — 23.700 ל"י בלבד. קושאן במאבר. הבינלאומית, אלנבי 116 ת"א.
מהרשמכות 55 תוך. מרגש ע"י והוכנה ב3.900 ל"י. אדמה מר־מית קושאן במאבר. איתרה לי שיעורי. הבינלאומית, אלנבי 116 ת"א.
דרש מרגש בנבחתיים בנוש 6154, 6160, 6161, 6166, 6167, 6168 טלפון 721815.
ל„ירות ביבר" דרוכים פנר־שים לכניה בראשון לציון במתר תקות או בחתובות 946180.
מהרון יקקב ע"י חכניש בסקום סקסים 6.200 ל"י. בגם ציוכה צמוד לכניה 33.000 ל"י. קרקע מרטית. קרה: במאבר. קבוצת מיסי, לבונסין 4 (מול דאר אלנבי) ת"א.
מרמת השרון נחדום לפכירה כ½ דונם קק"מ, כהרצליה פיתוח מרגשים לפכירה. „היקור" — תעבורה 16 984589 הרצליה.
דרוש: מרגש לבניה בבתים — מרמים לטלפון 296394 בשעות הר־ערב.
ראשל"צ שכון המחדה 1226 מ"ר + צריף — 845859 — 9—13 — 16—19 בחודשים.
מרמת־השרון נבעה הלבנה — 400 מ"ר „לי" 470314.
מהרשמכות מרגשלמות משתנרות מאביים, המקשר ולא תתחרה. מרמים! הזמנות בטלפון — 447611.
לפכירה עליר הקרבריקלוב בנוש 6607 932878 „משות".
מרגשים מוכרים מכעמה הר־נולות ברח' חשקים ובאוזר הזולות. נוח מסמים. קושאן ב־מאבר 8.400 ל"י „ארמות מר־מים". תל־אביב אלנבי 140 טל. 613128.
הבשה בלשרית!!! מרגשים־כן אור. יקרה. בחנות. הקרמל. גוב־לים בשכחי חשלון וארמות „חל־מנוי" משקיע ליה. עושה בנמר־כן. 5000 ל"י „ארמות" בבמרים" תל־אביב אלנבי 140 613128.
ב„נאות הכרמל" מרגשים אר־דנים בחמרים עולים „חל־מנוי" 613694.
מרהצליה. דעבה. רמת חשרון ובראשל"צ. מכתר מרגשים מרד־לים „המקור" יבנה 16 תל־אביב.
ליד רחובות מרגשים אחרונים (לבני עליית המחיר!!) 3.500 ל"י במאמון (ביתרה בחשלומים נוחים) „המקור בלילות" אלנבי כי 55 ת"א.
מהרון יקקב בסמוכה שקט ויפה מרגשים אחרונים 5.750 ל"י ל־מני עליית המחיר!!) „המקור בלילות" אלנבי 55 תל־אביב.
מרהצליה דרומית, מרגשים מרגש אחרי פרצלציה —45.000 — 624920.
510 מ"ר בחבית ל"י —140.000, 500 מ"ר בחלבון —135.000 — 726545.
מכסלר־מכם מכסר כוכב של מר־רשים עם תכנית מאושרת בעיר ליה. חחל מ־68.000 ל"י. 921085.
בגרה מרגש נוכל בבנית — 10.000 „רלינג" בע"מ 953354.
מרחבות מרגש ע"י חכנון — 35.000 „רלינג" בע"מ 953354.
לפכירה שני מרגשים צמודים 1540 מ' בכפר סבא המרכז אר־זור מסחרי בחנית בבריש הרא־שי ללא מתוכים. לפנות טל. 02281833 ימים א'–ה' — חחל מעתה 18.00.
מרגשים מרגש להשקעה. ג דר־נב „לי" — 933088.
מרגשנה. מרגש לבניה 2–3 קר־מים. ראה מדור דירות „חוזר אבנרון" 926495, 928576.

מקררים
מהרמטות מקרר אמקור 9 ב־מצב מצוין 788222.
לפכירה מקרר מרינקו 11 במצב מצוין, מרטיקה, צלינב 12 ראר־שון לציון ע"י הגיבנסים הרר־אלית.
קרנר!!! מקררים בחחיר ה־נבות ביותר ובמומן טלפון 834535.
מרכז המקררים!!! מכירה — הסכנה 25–20 ל"י לחודש. ציבה. צלינב 13 מבת לוינסקי 7 טל. 821864.
מקרר בחחנה המרכזית ב־תל־אביב. מקומות כל המונים הל־אחרונים. קם אחריות מוכר. עוכה. ומחליף מלוכה 22 מחנה מרכזית תל־אביב. טלפון: 31957.
!!! 827861 ביום ערבה מקררים מקומקמים בחחיר נבוה ובמומן בערב כיי–8 טלפון 880441.
קרה!!! מקררים מקומקמים ב־מחיר נבוה ובמומן — מיבוי 829554.
מכבים אמקר קונים מוכרים — מחכים ומכבים מקרדים ביתיים ובחחריים. טלפון 26 תל־אביב — 826382.
לפכירה מקרר ג'נרל אלקטריק 18. טלפון 419748 מ"ש–6 — אחה"צ.
אמקר 10 במצב מצוין. בחיים שריות הקצמאות 48, דירה 12 ביתם.

שונות
מכרמת בחיבה וחיסוב מכירה, הנאלה ותיקונים. ד"ר. שרדות רוטשילד 10 טלפון 28046.

מכירות
ציוד וחיים למכולת ומרינ"ה־ך, שכון בבלי, בן סירה 18 מיכאל. למכירה מרשאות למכורה וכ־כונה לחמרות כלים טלפון — 866699.
למכירה מכחר גדול של בחנות לילה לנשים דגמים מרחיבים תוצרת ארה"ב טל. 730691.
למכירה מכונת שיכול, מסמכיל שחיתה בקמרא שנה והני (כולל בחנה לשנה) מרסים לחנות ל־יעקב שני 961180 או 963052 — בימים ג, ה, 1 משעות היום.
ציוד מלא של בית קפה, הרוא למכירה 024090.
שמלה! חליפה! שמלות! חליפות! דוגמאות חדישות — בזול מאוד בחלת יצחק 99 תל־אביב אזמרכים 33, 63.
מיתר אפלפייר, קוהלוסתי — פיוניר דגם 8000 הרש בהחרגות 251434.
מתנו מם קיים לשתיה — בחנרמות למכירה 54874.
מחחנות, טלוויזיות מ־800 ל"י מחחריות! המחרים זוכה 425339.
מכירה מרים, ומכוחים ר אחנות מסחבת מכנים לחנות, מחחנים ומעלים 359031 בערב 862477.
אלקטרוניקה — להרכבת עצמית — מכלות חיים — ת.ד. 193, רחובות.
למכירה ארונות מחבת לחיקים במצב מצוין 3 של 5 מרחה רב של 4 מרחה טלפון 30220 58046.
בהחרמנה! (בעמם בחני ה־חיר) מקומכוא! מכונות חדי־שוב אלקטרוניות ומרות (מר חנונה) טלפון 612530, 624185

هكذا من الأصل

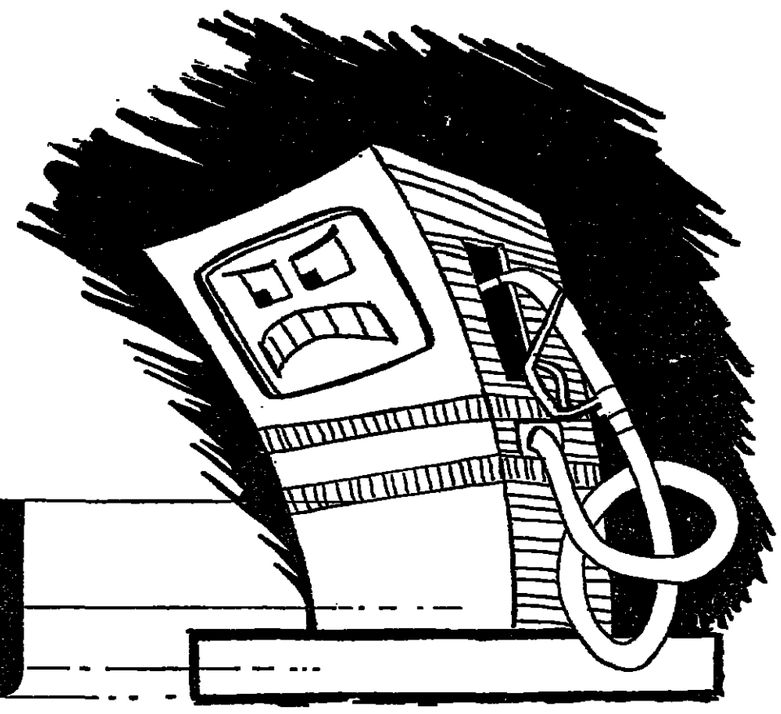

הזמן המתאים לחסכוניותן
של הקומפקטיות -

קומפקטית

אמריקנית של פורד

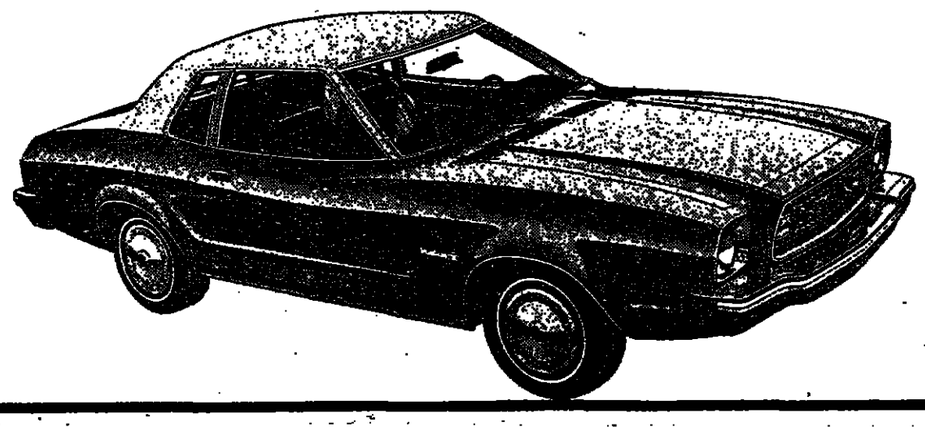

קומפקטית 1: פורד מוסטנג II

מידי פעם מופיעה המכונית המתאימה בדיוק בזמן המתאים.
המוסטנג II היא בדיוק מכונית כזו.
היא קצרה ב־45 ס"מ מן המוסטנג של השנה שעברה
ויש בה מן הקלות והחסכנות של מכונית קטנה יותר.
המוסטנג II של פורד, עם מנוע 4 צילינדר, מעוצבת ע"י גיאה.
היא מרווחת, נוחה ותענוג לנהוג בה.
יש בה הידור ואביזרים שתתקשה למצוא במכונית כל שהיא,
ללא הבדל גודל או מחיר.

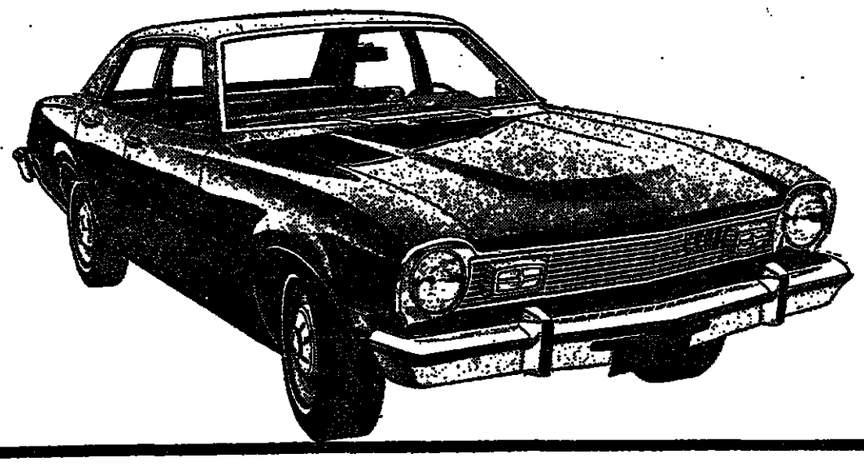

קומפקטית 2: מאבריק

פורד "מאבריק", אחת הקניות הטובות של רכב בעולם כולו.
הדוגמא לפיה נגזרות כל הקומפקטיות האחרות.
ה"מאבריק" היא הקומפקטית המתאימה בדיוק לצרכי המשפחה.
זו מכונית יעילה, קלה לנהיגה לחניה ולשרות.
"מאבריק" מכונית יציבה ושקטה כמו מכוניות גדולות,
מפוארות ויקרות ממנה.

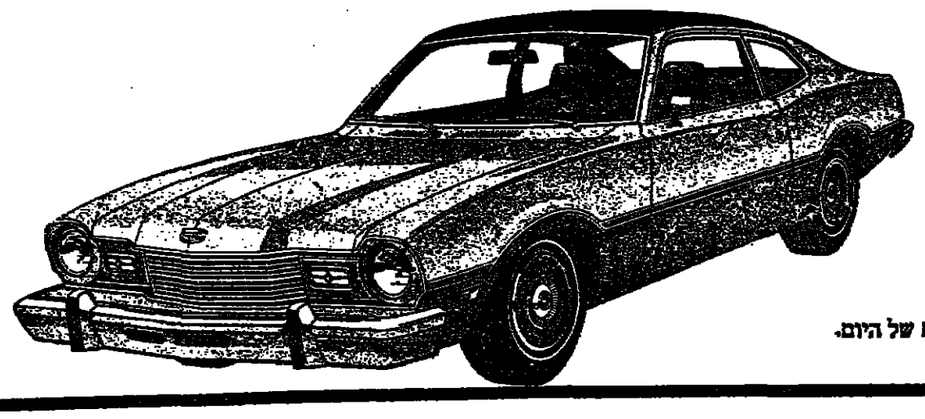

קומפקטית 3: מרקיורי-קומט

זוהי מכונית קטנה חסכונית וקשוחה.
את התכונות האופייניות אתה רואה בגג המצופה וניל אלגנטי,
בצמיגים הרדיאליים עם רשתות המתכת לנסיעה "חתולית" גמישה ובטוחה.
מכונית אשר כושר העמידות והבנין החזק שלה,
זהים למרכבי הפלדה המעולים של ה"מרקיורי" הגדולה ממנה.
"קומט" החדשה היא מכונית חסכונית עם כושר של גדלות המתאימה בדיוק לתנאים של היום.

בוא אל אולמי התצוגה של פורד
לפגוש את האמריקניות הקומפקטיות של פורד.
סע הביתה עם פורד קומפקטית חדשה.

חברה ישראלית לאוטומובילים בע"מ
מפיצי פורד בישראל
תל־אביב, חיפה, ירושלים, אשדוד, אשקלון, באר־שבע,
חדרה, נצרת, נתניה, עפולה, ראשון לציון, קריית ביאליק,
רמלה, רמת־גן, איזור התעשיה רמת החייל,

Ford